

목 차

주주총회소집공고.....	1
주주총회 소집공고.....	2
I. 사외이사 등의 활동내역과 보수에 관한 사항	4
1. 사외이사 등의 활동내역	4
가. 이사회 출석률 및 이사회 의안에 대한 찬반여부	4
나. 이사회내 위원회에서 사외이사 등의 활동내역	5
2. 사외이사 등의 보수현황	10
II. 최대주주등과의 거래내역에 관한 사항	11
1. 단일 거래규모가 일정규모이상인 거래.....	11
2. 해당 사업연도중에 특정인과 해당 거래를 포함한 거래총액이 일정규모이상인 거래	11
III. 경영참고사항	12
1. 사업의 개요.....	12
가. 업계의 현황	12
나. 회사의 현황	14
2. 주주총회 목적사항별 기재사항	16
<input type="checkbox"/> 재무제표의 승인.....	16
<input type="checkbox"/> 정관의 변경.....	230
<input type="checkbox"/> 이사의 선임.....	231
<input type="checkbox"/> 감사위원회 위원의 선임	233
<input type="checkbox"/> 이사의 보수한도 승인.....	234

주주총회소집공고

2017년 3월 9일

회 사 명 : 주식회사 KB금융지주
대 표 이 사 : 윤 종 규
본 점 소 재 지 : 서울특별시 중구 남대문로84 (을지로2가)
 (전 화) 02) 2073-7114
 (홈페이지)<http://www.kbfg.com>

작 성 책 임 자 : (직 책) 부장 (성 명) 권 봉 중
 (전 화) 02)2073-2882

주주총회 소집공고

(제9기 정기)

주식회사 KB금융지주 정관 제23조에 따라 제9기 정기주주총회를 다음과 같이 개최하고자 하오니 참석하여 주시기 바랍니다.

1. 일 시 : 2017년 3월 24일 (금) 오전 10시

2. 장 소 : 서울특별시 영등포구 국제금융로8길 26(여의도동)
국민은행 여의도본점 4층 강당

3. 부의안건

제1호 의안 : 2016회계연도(2016.1.1~2016.12.31) 재무제표
(연결재무제표 포함) 및 이익배당(안) 승인의 건

제2호 의안 : 정관 변경의 건

제3호 의안 : 이사 선임의 건(기타비상무이사 1명, 사외이사 6명 선임)

- 제3-1호 의안 : 기타비상무이사후보 이 흥
- 제3-2호 의안 : 사외이사후보 최 영 휘
- 제3-3호 의안 : 사외이사후보 유 석 렬
- 제3-4호 의안 : 사외이사후보 이 병 남
- 제3-5호 의안 : 사외이사후보 박 재 하
- 제3-6호 의안 : 사외이사후보 김 유니스 경희
- 제3-7호 의안 : 사외이사후보 Stuart B Solomon

제4호 의안 : 감사위원회 위원이 되는 사외이사 선임의 건

- 감사위원회 위원이 되는 사외이사후보 한종수

제5호 의안 : 사외이사인 감사위원회 위원 선임의 건

- 제5-1호 의안 : 사외이사인 감사위원후보 유 석 렬
- 제5-2호 의안 : 사외이사인 감사위원후보 박 재 하
- 제5-3호 의안 : 사외이사인 감사위원후보 김 유니스 경희

제6호 의안 : 이사 보수한도 승인의 건

4. 주주총회 소집의 통지·공고사항의 비치

상법 제542조의4 제3항에 따른 사외이사 등의 활동내역과 보수에 관한 사항, 사업개요 등 대통령령으로 정하는 사항을 당사의 인터넷 홈페이지에 게재하고, 당사, (주)국민은행 증권대행부(명의개서대행회사), 금융위원회 및 한국거래소에 비치하고 있으니 참조하여 주시기 바랍니다.

5. 사외이사 후보 추천내역의 공시

당사 「지배구조 내부규범」 제3조에 따라 사외이사 후보추천 내역을 당사 및 전국은행연합회의 홈페이지에 공시하였으니 참고하시기 바랍니다.

- 당사 홈페이지 : www.kbfg.com > 기업지배구조 > 이사회공시
- 전국은행연합회 홈페이지 : www.kfb.or.kr > 지배구조공시 > 은행지주회사

6. 의결권행사 방법

가. 본인 또는 대리인을 통한 주주총회 참석

- 본인 직접행사 : 주주총회 참석장, 신분증 지참
- 대리행사 : 주주총회 참석장, 위임장(주주와 대리인의 인적사항 기재, 주주의 인장날인), 대리인의 신분증 지참

나. 서면에 의한 의결권 행사

서면에 의하여 의결권을 행사하시고자 하는 주주님께서서는 주주총회 소집통지서에 동봉한 "제9기 정기주주총회 서면투표용지"에 안건별로 찬, 반을 표시하시고 인장 날인한 후 회송용 봉투에 넣어 주주총회일 전일 (2017.03.23)까지 (주)KB금융지주 IR부에 도착되도록 우송하여 주시면 됩니다.

*서면투표용지 송부처 : (07331) 서울특별시 영등포구 국제금융로8길 26 국민은행 여의도본점 7층
(주)KB금융지주 IR부 주주총회 담당자 앞

다. 실질주주의 의결권 행사 방법

우리 회사의 이번 주주총회에서는 한국예탁결제원이 주주님들의 의결권을 행사할 수 없습니다. 따라서 주주님께서서는 한국예탁결제원에 의결권 행사에 관한 의사표시를 하실 필요가 없으며, 주주총회에 참석하여 의결권을 직접 행사하시거나, 위임장을 통해 의결권을 간접 행사하실 수 있습니다.

*주주총회 기념품은 준비하지 않았으니 양해하여 주시기 바랍니다.

I. 사외이사 등의 활동내역과 보수에 관한 사항

1. 사외이사 등의 활동내역

가. 이사회 출석률 및 이사회 의안에 대한 찬반여부

[2016.1.1~2016.3.31]

회차	개최일자	의안내용	사외이사 등의 성명								
			최영휘 (100%)	최운열 (60%)	유석렬 (100%)	이병남 (100%)	박재하 (100%)	김유니스 경희 (100%)	한중수 (100%)	윤종규 (100%)	이홍 (100%)
			찬 반 여부								
1	2016.1.11	지주회사 준법감시인 선임(안)	찬성	-	찬성	찬성	찬성	찬성	찬성	찬성	찬성
		지주회사 경영자문역 위촉(안)	찬성	-	찬성	찬성	찬성	찬성	찬성	찬성	찬성
2	2016.2.4	2015년 배당(안)	찬성	찬성	찬성	찬성	찬성	찬성	찬성	찬성	찬성
		자기주식 취득 승인(안)	찬성	찬성	찬성	찬성	찬성	찬성	찬성	찬성	찬성
		2015회계연도 재무제표 및 영업보고서 승인(안)	찬성	찬성	찬성	찬성	찬성	찬성	찬성	찬성	찬성
		고객정보의 제공 및 이용에 관한 규정 개정(안)	찬성	찬성	찬성	찬성	찬성	찬성	찬성	찬성	찬성
		2016년 이사회 운영(안)	찬성	찬성	찬성	찬성	찬성	찬성	찬성	찬성	찬성
		이사회 내 위원회 개정(안)	찬성	찬성	찬성	찬성	찬성	찬성	찬성	찬성	찬성
3	2016.2.26	정관 변경(안)	찬성	찬성	찬성	찬성	찬성	찬성	찬성	찬성	찬성
		주주총회에 부의할 이사보수 한도(안)	찬성	찬성	찬성	찬성	찬성	찬성	찬성	찬성	찬성
		감사위원후보추천위원회 구성(안)	찬성	찬성	찬성	찬성	찬성	찬성	찬성	찬성	찬성
		제8기 정기주주총회 소집(안)	찬성	찬성	찬성	찬성	찬성	찬성	찬성	찬성	찬성
4	2016.3.25	제8기 정기주주총회 부의안건 일부 철회(안)	찬성	-	찬성	찬성	찬성	찬성	찬성	찬성	찬성
		2016년 이사회 운영 변경(안)	찬성	-	찬성	찬성	찬성	찬성	찬성	찬성	찬성
5	2016.3.25	이사회 의장 선임(안)	찬성	찬성	찬성	찬성	찬성	찬성	찬성	찬성	찬성
		이사회내 위원회 위원 선임(안)	찬성	찬성	찬성	찬성	찬성	찬성	찬성	찬성	찬성
		「리스크관리위원회규정」 개정(안)	찬성	찬성	찬성	찬성	찬성	찬성	찬성	찬성	찬성
		리스크관리 공시정책(안)	찬성	찬성	찬성	찬성	찬성	찬성	찬성	찬성	찬성
		「현대증권(주)」 인수를 위한 최종입찰제안서 제출(안)	찬성	찬성	찬성	찬성	찬성	찬성	찬성	찬성	찬성

* 사외이사 최운열은 임기만료에 따라 퇴임

[2016.4.1~2016.12.31]

회차	개최일자	의안내용	사외이사 등의 성명							
			최영휘 (100%)	유석렬 (100%)	이병남 (100%)	박재하 (100%)	김유니스 경희 (100%)	한중수 (100%)	윤종규 (100%)	이홍 (100%)
			찬 반 여부							
6	2016.4.7 2016.4.12	경영진 보상 및 제도 개선(안)	찬성	찬성	반대*	찬성	찬성	찬성	찬성	찬성
7	2016.4.12	「현대증권(주)」 주식매매계약 체결 및 자회사 등 편입 승인(안)	찬성	찬성	찬성	찬성	찬성	찬성	찬성	찬성
		회사채 발행(안)	찬성	찬성	찬성	찬성	찬성	찬성	찬성	찬성
8	2016.4.21	<결의 사항 없음>								
9	2016.7.21	이사회내 위원회 규정 등 제정 및 개정(안)	찬성	찬성	반대**	찬성	찬성	찬성	찬성	찬성

		KB국민은행과의 거래 승인(안)	찬성	찬성	찬성	찬성	찬성	찬성	찬성	찬성
		KB국민은행과의 거래 승인(안)	찬성	찬성	찬성	찬성	찬성	찬성	찬성	찬성
		「고객정보의 제공 및 이용에 관한 규정」 개정(안)	찬성	찬성	찬성	찬성	찬성	찬성	찬성	찬성
10	2016.8.2	주식교환계약 체결 승인(안)	찬성	찬성	찬성	찬성	찬성	찬성	찬성	찬성
		권리주주 확정을 위한 기준일 및 주주명부 폐쇄(안)	찬성	찬성	찬성	찬성	찬성	찬성	찬성	찬성
		자기주식 취득 승인(안)	찬성	찬성	찬성	찬성	찬성	찬성	찬성	찬성
		회사채 발행(안)	찬성	찬성	찬성	찬성	찬성	찬성	찬성	찬성
11	2016.10.4	소규모 주식교환에 대한 이사회 승인(안)	찬성	찬성	찬성	찬성	찬성	찬성	찬성	찬성
12	2016.10.24	그룹 경영관리위원회규정 개정(안)	찬성	찬성	찬성	찬성	찬성	찬성	찬성	찬성
		「금융회사의 지배구조에 관한 법률」 반영 등을 위한 규정 제정, 개정 및 폐지(안)	보류***	보류***	보류***	보류***	보류***	보류***	보류***	보류***
		내부통제규정 개정(안)	찬성	찬성	찬성	찬성	찬성	찬성	찬성	찬성
		지주회사 위험관리책임자 선임(안)	찬성	찬성	찬성	찬성	찬성	찬성	찬성	찬성
13	2016.10.28	「금융회사의 지배구조에 관한 법률」 반영 등을 위한 지배구조 내부규범 제정(안)	기권	찬성	반대****	찬성	반대*****	찬성	찬성	찬성
		「금융회사의 지배구조에 관한 법률」 반영 등을 위한 이사회등 규정 및 경영승계규정 개정(안)	찬성	찬성	찬성	찬성	찬성	찬성	찬성	찬성
		「금융회사의 지배구조에 관한 법률」 반영 등을 위한 지배구조규정 폐지(안)	찬성	찬성	찬성	찬성	찬성	찬성	찬성	찬성
14	2016.11.1	자회사 등의 합병 결의(안)	찬성	찬성	찬성	찬성	찬성	찬성	찬성	찬성
15	2016.12.9	2017년 그룹 경영계획(안)	찬성	찬성	찬성	찬성	찬성	찬성	찬성	찬성
		2017년 지주회사 예산 편성(안)	찬성	찬성	찬성	찬성	찬성	찬성	찬성	찬성
		2017년 KB금융그룹 성과평가 체계(안)	찬성	찬성	찬성	찬성	찬성	찬성	찬성	찬성
		「고객정보의 제공 및 이용에 관한 규정」 개정(안)	찬성	찬성	찬성	찬성	찬성	찬성	찬성	찬성
		2017년 이사회 운영(안)	찬성	찬성	찬성	찬성	찬성	찬성	찬성	찬성
		2016년 이사회 등 평가(안)	찬성	찬성	찬성	찬성	찬성	찬성	찬성	찬성
16	2016.12.26	지주회사 주요업무집행책임자 선임(안)	찬성	찬성	찬성	찬성	찬성	찬성	찬성	찬성

* KB브랜드 밸류 및 주주 가치 훼손 책임

** 금융회사의 지배구조 및 보수정책 등에 대한 국제적 정합성 제고에 미흡

*** 추가 논의가 필요하여 보류

**** 제안된 지배구조 내부규범 내용 중 사외이사의 임기에 관한 조항은 신설된 「금융회사의 지배구조에 관한 법률」을 따르지 아니하고 이 법의 통과와 함께 폐기된 기존의 「금융회사 지배구조 모범규준」을 따르고 있으므로 이 조항에 반대

***** 사외이사의 독립성, 전문성 및 연속성 제고를 위해 지배구조 내부규범 내용 중 일부 조항 반대

나. 이사회내 위원회에서의 사외이사 등의 활동내역

위원회명	구성원	활동내역		
		개최일자	의안내용	가결 여부
감사위원회	[2016.1.1~2016.3.24]	2016.1.21	[결의사항]	

<p>최운열, 최영휘, 김유니스경희, 한중수</p> <p>[2016.3.25~2016.12.31]</p> <p>한중수, 최영휘, 김유니스경희</p>		<ul style="list-style-type: none"> - 내부감사담당 집행임원 및 감사부장 임면(안) - 감사업무규정 개정(안) 	<p>가결</p> <p>가결</p>
	2016.3.3	<p>[결의사항]</p> <ul style="list-style-type: none"> - 감사보고서의 확정 - 주주총회 의안 및 서류에 대한 의견 진술(안) - 2016년 감사업무계획 일부 변경(안) - 내부감시장치에 대한 감사의 의견서(안) <p>[심의사항]</p> <ul style="list-style-type: none"> - 2015회계연도 독립된 감사인의 기말감사결과 - 2015회계연도 결산감사 결과 - 2015년 하반기 준법감시업무 추진실적 및 KB금융그룹 소송현황 - 2015년 하반기 감사부서 감사결과 - 2015년 계열사 내부통제시스템 평가결과 	<p>가결</p> <p>가결</p> <p>보류</p> <p>가결</p>
	2016.3.10	<p>[결의사항]</p> <ul style="list-style-type: none"> - 2016회계연도 감사계약에 대한 사전승인 - 2016년 감사업무계획 일부 변경(안) - 계열사 상근감사(위원) 및 지주 감사부장 성과 평가 <p>[심의사항]</p> <ul style="list-style-type: none"> - 2015회계연도 내부회계관리제도 운영실태 및 재무보고 내부통제 평가결과 보고 - 2015회계연도 독립된 감사인의 내부회계관리제도 검토결과 및 재무보고내부통제 감사결과 보고 - 2015회계연도 내부회계관리제도 운영실태 평가 결과 - 2015년 KB국민은행 자체감사 결과 및 금융사고 발생현황 - 공시집행현황 <p>[보고사항]</p> <ul style="list-style-type: none"> - 계열사 감사위원회 개최현황 보고 - 2016회계연도 독립된 감사인의 감사계획 	<p>가결</p> <p>가결</p> <p>가결</p>
	2016.3.25	<p>[결의사항]</p> <ul style="list-style-type: none"> - 감사위원회 위원장 선임(안) 	<p>가결</p>
	2016.5.19	<p>[심의사항]</p> <ul style="list-style-type: none"> - 2016년 1/4분기 독립된 감사인의 검토결과 - 2015회계연도 외부감사인의 감사활동에 대한 평가 	
	2016.8.25	<p>[심의사항]</p> <ul style="list-style-type: none"> - 2016회계연도 반기 독립된 감사인의 검토결과 - 2016년 상반기 준법감시업무 추진실적 및 KB금융그룹 소송현황 - KB금융지주에 대한 금융감독원 검사 결과 - 2016년 상반기 감사부서 감사결과 - 2016년도 반기 결산감사 결과 <p>[보고사항]</p> <ul style="list-style-type: none"> - 2017~2019 사업연도 KB금융그룹 외부감사인 선임방안 및 일정 보고 - 2016년 상반기 계열사 감사위원회 개최현황 보고 - 2016년도 상반기 KB국민은행 자체감사 결과 및 금융사고 발생현황 	
	2016.10.20	<p>[심의사항]</p> <ul style="list-style-type: none"> - 내부통제규정 개정(안) 	

			- 감사위원회규정 개정(안)	
		2016.11.29	[심의사항] - 2017~2019사업연도 KB금융그룹 외부감사인 선임방안 및 일정보고	
		2016.12.8	[결의사항] - 2017년 감사업무 계획(안) [심의사항] - 2016년 3/4분기 독립된 감사인의 분기검토 결과 - 2016년 3분기 준법감시업무 추진실적 [보고사항] - 외부감사인과의 용역계약 사전승인 위임사항 결과 보고	가결

위원회명	구성원	활동내역		
		개최일자	의안내용	가결 여부
리스크관리 위원회	[2016.1.1~2016.12.31] 박재하, 유석렬, 김유니스경희, 이홍	2016.3.18	[결의사항] - 그룹 신용리스크 내부등급법 금융감독원 승인신청(안) - 리스크관리규정 개정(안) [심의사항] - 프로젝트 Hero 심의(안) - 리스크관리위원회 규정 개정(안) [보고사항] - 프로젝트 Hero 리스크 검토보고 - 그룹 단일 기업신용평가시스템 도입방안 보고 - 그룹 신용리스크 내부등급법 승인관련 시스템 점검결과 보고	가결 가결
		2016.3.25	[보고사항] - 그룹 리스크 모니터링 현황 보고	
		2016.6.15	[보고사항] - 그룹 리스크 모니터링 현황 보고 - 현대증권 리스크관리 수립 방향 보고	
		2016.8.2	[심의사항] - 주식교환계약 체결 승인(안) 사전심의안	
		2016.9.20	[결의사항] - 리스크관리규정 개정(안) [보고사항] - 그룹 리스크모니터링 현황 보고 - 그룹 통합위기상황분석 결과 보고	가결
		2016.12.8	[결의사항] - 2017년 그룹 및 계열사 리스크 제한도 설정(안) - 그룹 신용리스크 내부등급법 변경신청(안) - 트레이딩 정책지침 개정(안) [보고사항] - 2017년 그룹 리스크 정책 방향 - 그룹 리스크 모니터링 현황 보고 - 그룹 신용리스크 내부등급법 변경신청(안) 사전 검증 보고	가결 가결 가결

위원회명	구성원	활동내역		
		개최일자	의안내용	가결 여부
지배구조위원회	[2016.1.1~2016.3.24] 최영휘, 최운열, 이병남, 윤종규, 이홍 [2016.3.25~2016.12.31] 최영휘, 이병남, 박재하, 윤종규, 이홍	2016.2.26	[결의사항] - 계열사 대표이사 후보 추천(안)	가결
		2016.5.3	[결의사항] - 계열사 대표이사 후보 추천(안)	가결
		2016.10.28	[결의사항] - 계열사 대표이사 후보 선정(안)	가결
		2016.11.17	[결의사항] - 계열사 대표이사 후보자군 선정(안) - 사외이사인 상시 지배구조 위원회 위원장 선임(안) - 2016년 하반기 회장 후보자군(Long List) 구성 원칙(안)	가결 가결 가결
		2016.12.9	[결의사항] - 2016년 하반기 회장 후보자군(Long List) 선정 절차(안) - 2016년 하반기 회장 후보자군(Long List)(안)	가결 가결
		2016.12.26	[결의사항] - 계열사 대표이사 후보 선정(안)	가결

위원회명	구성원	활동내역		
		개최일자	의안내용	가결 여부
감사위원후보추천위원회	[2016.2.26~2016.3.24] 최영휘, 최운열, 유석렬, 이병남, 박재하, 김유니스경희, 한중수	2016.2.26	[결의사항] - 사외이사인 감사위원회 위원후보 추천 결의(안) [심의사항] - 사외이사인 감사위원회 위원후보 자격 검증	가결

위원회명	구성원	활동내역		
		개최일자	의안내용	가결 여부
사외이사후보추천위원회	[2016.1.1~2016.3.24] 유석렬, 최영휘, 최운열, 윤종규 [2016.3.25~2016.12.31] 유석렬, 최영휘, 이병남, 윤종규	2016.1.21	[심의사항] - 중임 사외이사후보 심의(안)	
		2016.2.26	[결의사항] - 사외이사후보 추천 결의(안) [심의사항] - 사외이사후보 자격검증	가결
		2016.3.25	[보고사항] - 사외이사 중임의사 취소 접수 보고	
		2016.6.7	[결의사항] - 2016년 상반기 사외이사 후보군(안)	가결
		2016.11.9	[결의사항] - 사외이사 후보군 구성 원칙(안)	가결

		2016.12.5	[결의사항] - 사외이사 후보군 추가 구성(안) [보고사항] - 2016년 하반기 사외이사 후보군(안)	가결
		2016.12.22	[결의사항] - 2016년 하반기 사외이사 후보군(안) - 사외이사 후보군 평가(안) [보고사항] - 2016년 하반기 추가 사외이사 후보군(안)	가결 가결

위원회명	구성원	활동내역		
		개최일자	의안내용	가결 여부
평가보상위원회	[2016.1.1~2016.12.31] 이병남, 유석렬, 박재하, 한종수	2016.2.25	[결의사항] - 2016년 그룹 경영진 성과평가체계(안) - 2016년 그룹 경영진 성과보상체계(안) [보고사항] - 2015년 회장 단기 성과평가 결과보고(재무성과부문) - 2015년 회장 단기 성과평가 결과 보고(전략과제성과 부문) - 2016년 회장 장단기 성과평가 및 보상체계(안) - 주주총회에 부의할 이사보수한도(안)	가결 가결
		2016.3.4	[결의사항] - 2015년 회장 경영성과평가 및 단기성과급 지급률 결정(안) - 2016년 회장 장단기 성과평가 및 보상 체계(안) - 2015년 연차보상평가(안) [심의사항] - 연차보상평가 관련 그룹 변동성과급 규모 적정성 검토 보고 [보고사항] - 회장 재무성과 검증결과 보고 - 연차보상평가 관련 경영진 성과평가체계 보고 - 연차보상평가 관련 경영진 성과보상체계 보고	가결 가결 가결
		2016.3.18	[심의사항] - 2015년 KB금융그룹 성과평가 결과 - 2015년 KB금융그룹 경영진 보상 결과	
		2016.9.26	[결의사항] - 그룹 경영진 장·단기 성과급 운영기준 개선(안) [심의사항] - 평가보상위원회규정 개정 검토(안)	가결
		2016.12.8	[결의사항] - 2016년 회장 단기 성과평가 기준 중 「혁신성 평가」 세부 평가 기준(안)	가결

2. 사외이사 등의 보수현황

(단위 : 백만원)

구 분	인원수	주총승인금액	지급총액	1인당 평균 지급액	비 고
사외이사	6	2,500	493	80	

* 해당기간 : 2016.1.1~2016.12.31

* 상기 주총승인금액은 상임이사 보수를 포함한 승인금액임

* 인원수 : 2016.12.31 기준

* 1인당 평균 지급액 : 지급총액 / 연환산인원수

II. 최대주주등과의 거래내역에 관한 사항

1. 단일 거래규모가 일정규모이상인 거래

- 해당사항 없음

2. 해당 사업연도중에 특정인과 해당 거래를 포함한 거래총액이 일정 규모이상인 거래

- 해당사항 없음

III. 경영참고사항

1. 사업의 개요

가. 업계의 현황

IMF는 1월 World Economic Outlook에서 세계경제 성장률을 올해 3.4%, 내년 3.6%로 예상하였습니다. 2018년까지의 성장률 상승 전망은 예상보다 양호한 선진국 경제와 일부 신흥경제대국의 점진적 정상화에 기인합니다. 선진국 경제 성장률은 2016년 1.6%에서 2017년 1.9%, 2018년 2.0%로 상승할 전망입니다. 신흥국도 2016년 4.1%, 2017년 4.5%, 2018년 4.8%로 성장률 상승이 예상됩니다.

미국 경제는 지난해 하반기부터 상반기 정체에서 벗어나며 강하게 반등하고 있으며 트럼프 정부의 재정정책으로 올해와 내년에 각각 2.3%와 2.5%의 성장이 예상됩니다. 영국과 유로존은 Brexit 불확실성으로 올해와 내년에 경기둔화가 예상되나, 둔화 정도는 당초 예상보다 완화될 전망입니다. 이는 영국, 독일, 스페인 등이 지난해 하반기에 예상보다 양호한 성장을 나타냈기 때문입니다. 영국은 지난해 2.0%에서 올해 1.5%로 경기둔화가 예상되며, 유로존은 지난해 1.7%에서 올해 1.6%로 소폭의 둔화가 예상됩니다. 일본도 유로존과 마찬가지로 지난해 0.9%에서 올해 0.8%로 소폭의 경기둔화가 예상됩니다.

중국을 지난해 6.7% 성장하여 정부의 성장 목표(6.5~7.0%)를 달성하였습니다. 지난해 하반기에는 경기부양책과 소비, 인프라 투자 등을 중심으로 경기둔화가 진정되는 모습도 나타났습니다. 과거 중국은 GDP의 40%대 후반에 달하는 투자를 통해 높은 성장률을 달성했지만, 현재는 과잉생산 문제와 수출 감소 등으로 과거와 같은 규모의 투자를 유지할 수 없습니다. 이에 따라 중국에서는 투자를 줄이고 소비를 늘리는 경제구조개혁이 진행되고 있고, 이 과정에서 일정기간 경기둔화가 불가피해 보입니다. 한편, 경기부양책에 대한 지속적인 의존, 급속한 신용 확대, 기업부채 문제, 외국인 자금 유출, 외환보유고 감소 등 불안요인이 지속되고 있습니다. 이에 따라 금융시장의 변동성 확대 가능성은 남아 있으나, 정부부채가 GDP의 43%, 외환보유고가 GDP의 30%로 경기방어 여력을 보유하고 있으며 서비스업 성장과 일대일로 정책 등으로 중국 경제는 연착륙이 예상됩니다.

이와 같이 글로벌 경제는 지난해 하반기를 시작으로 올해와 내년에 점차 개선될 전망이나, 미국을 비롯한 주요국들의 보호무역주의 강화, Brexit 불확실성, 유럽 은행 부실채권 해결 지연, 신흥국 기업부채 문제 등이 위험 요인으로 작용하고 있습니다. 다만, 중기적으로 중국의 일대일로 프로젝트와 EU의 용커플랜 등 대규모 재정정책이 경기 방어 요인으로 작용할 가능성도 있어 보입니다.

2016년 4분기 한국경제는 전기대비 0.4%(전년동기대비 2.2%) 성장하며 시장 예상 대비 양호했으며, 연간으로는 전년(2.6%)보다 소폭 높은 2.7% 성장했습니다. 건설투자가 연간 11.0% 급증하고 민간소비가 개선됐으나, 수출 부진으로 설비투자가 연간 2.4% 감소했습니다. 수출(실질가치)은 연간 1.4% 증가하면서 전년(0.8%)보다 개선됐으나 여전히 낮은 수준입니다. 올해 1월 한국은행은 2017년 우리나라의 GDP 성장률 전망을 2.8%에서 2.5%로 낮추고, 2018년에는 2.8% 성장할 것으로 예상했습니다. 2017년에는 세계경제 회복과 원자재 가격 상승 등으로 수출이 경제성장을 주도할 것으로 예상되나, 미국의 자국우선주의와 사드 배치에 따른 중국의 무역보복 증가 등 수출의 하방위험이 존재하는 상황입니다. 내수의 경우

설비투자가 수출 회복과 기저효과로 소폭 증가할 전망이나, 민간소비와 건설투자가 둔화될 것으로 예상됩니다.

세부적으로 보면 2016년 민간소비는 소비활성화대책과 추경 예산 편성 등 정책효과와 저유가에 따른 실질구매력 개선 등으로 개선됐으나, 2017년에는 정책효과와 반작용, 기업 구조조정과 비농업취업자 증가세 둔화, 가계 원리금상환 부담 증가, 유가 반등에 따른 리플레이션 등으로 둔화가 예상됩니다. 건설투자는 2015년부터 이어진 분양 호조의 영향으로 상승세를 유지하고 있으나, 증가율은 점차 둔화될 것으로 예상됩니다. 금융당국의 주택 공급물량 제한과 수요자 금융규제 강화 추세가 이어지고 있으며, 선행지표인 건설수주 증가율은 2015년을 고점으로 둔화되고 있습니다.

올해 수출은 세계경제 회복에 따른 물량 증가, 유가 반등에 따른 단가 상승, 기저효과 등으로 증가세를 나타낼 것으로 예상됩니다. 특히, 2016년초 중국 금융불안과 유가 하락으로 교역량이 감소했던 기저효과로 2017년초에는 수출 증가율이 큰 폭으로 반등할 것으로 보입니다. 다만, 사드 배치에 따른 중국의 무역 보복이 증가하고, 미국의 자국우선주의 강화로 반덤핑관세, 한미 FTA 재협상 등 수출의 하방 위험요인이 존재하고 있습니다. 설비투자의 경우 제조업 평균가동률이 장기평균인 80%를 하회하고 있으며, 출하 대비 재고도 지속적으로 증가하는 등 여건이 좋지 않은 상황입니다. 그러나 지난해 설비투자 감소의 기저효과와 수출 개선, 반도체 호황 등으로 설비투자가 증가세로 전환할 것으로 예상됩니다.

결국, 올해는 민간소비와 건설투자의 성장 기여도가 낮아지나, 수출 개선과 이에 따른 설비투자 반등이 국내경제 성장을 견인할 것으로 예상됩니다. 그러나 미국, 유럽, 중국 등 대외 환경 변화에 따른 불안심리가 상존하고, 국내 정치 이슈로 소비심리가 악화되면서 성장의 하방 위험이 큰 것으로 판단됩니다. 한국경제가 경제 기초여건과 대외건전성 측면에서 이전보다 높은 평가를 받고 있으나, 금융불안과 경기둔화에 대한 대비는 지속할 필요가 있어 보입니다.

기준금리는 2016년 6월 1.50%에서 1.25%로 인하된 이후 동결 흐름이 지속되고 있습니다. 국내경기 측면에서는 민간소비 둔화와 건설투자 연착륙, 기업 구조조정에 따른 금융여건 완화 등 금리인하 필요성이 존재합니다. 그러나 가계부채의 빠른 증가와 금융안정 우려, 미국의 금리인상에 따른 내외 금리차 축소, 통화정책의 효과 약화, 자국 통화 약세정책에 대한 비판적 시각 등으로 금리동결 가능성도 공존하고 있는 상황입니다. 특히, 올해 상반기에는 대통령 탄핵 심판과 조기대선 가능성, 미국 트럼프 행정부의 정책 방향 구체화 등 대내외 정치·정책 불확실성으로 기준금리 동결 가능성이 높아 보입니다.

국고채 금리는 지난해 11월 트럼프 대통령이 당선된 이후 미국의 재정책대정확 및 이에 따른 경기회복 기대로 미국 국채 금리가 급등하며 동반 급등했습니다. 이후 소폭 하락하며 금리상승 경계감이 약화되는 모습을 보였으나, 미국의 정책 변화에 대한 경계감은 연내 지속될 것으로 판단됩니다. 또한 미국 기준금리가 고용 개선 및 물가 반등으로 연내 3차례 정도 인상될 것으로 예상됨에 따라 한국과 미국의 통화정책 차별화가 심화될 것으로 판단됩니다. 이와 같은 대외 금리 상승 영향으로 내수경기 부진에도 불구하고 한국의 국채 금리는 완만한 상승이 예상됩니다. 올해 금리 수준이 상승하면서 그동안 약화됐던 은행 순이자마진(NIM)은 소폭이나마 개선될 가능성이 있습니다. 또한 명목금리가 상승하면서 장기자산을 확대해야 하는 보험사의 자산운용 수익률이 개선되는 효과가 예상됩니다. 그러나 여전히 국내외 경제·금융 환경을 예측하기 어렵다는 점에서 금융기관의 경영상 어려움이 가중될 것으로 예상됩니다.

이와 같이 금융회사의 경영환경은 올해 들어서도 여전히 불투명한 요인이 많습니다. 또한, 2014년 하반기 주택시장 규제완화 이후 2014~15년에 은행권을 중심으로 급증한 가계대출의 건전성 여부가 향후 금융회사에 다소 부담으로 작용할 수 있습니다.

지난 글로벌 금융위기 이후 세계 각국은 금융회사의 건전성, 자본적정성, 유동성 규제 그리고 금융소비자 보호를 강화하고 있습니다. 국내 금융산업 또한 예외가 아닙니다. 이러한 규제 강화는 금융회사의 안전성, 건전성을 높여 전체 금융시장의 안정성을 제고시키는 목적이 있는 반면, 금융회사의 수익성 및 성장성은 다소 둔화시키는 요인으로 작용할 수 있습니다. 더불어 글로벌 금융위기 이후 지속적인 금리 하락으로 인해 금융권의 전통적인 수익원인 예대마진이 꾸준히 악화되면서, 전세계 금융회사들은 경쟁적으로 비이자수익을 늘리기 위한 비즈니스 모델을 찾거나 확대하고 있습니다.

국내 금융시장은 경제구조가 점점 고착화되면서 적절한 투자처가 지속적으로 공급되지 못하여 주택담보대출, 대기업대출, 우량소호대출 등 안정적이지만 한정된 일부 시장에서 경쟁이 더욱 치열해지고 있습니다. 이러한 가운데 국내외 경제의 저성장, 기업 수익성 악화, 가계 부채 문제 등이 장기화되고 있어 신용위험관리에 더욱 주의해야 할 것입니다. 또한 글로벌 경기 불확실성에 따른 글로벌 자본의 급격한 이동 및 금융시장의 급변동 가능성 등에도 효과적으로 대처해야 할 것입니다.

실물경제가 다소 개선될 가능성은 남아 있지만 우리나라의 금융환경은 전반적으로 볼 때 여전히 취약한 상태입니다. 미국의 출구전략에 따른 금리 인상 가능성이 있기 때문에 자본시장의 자금 유출 가능성이 있으며, 지속적인 금리인하로 부채가 확대된 국내 경제 주체들은 향후 상환 부담이 크게 증가하고, 금융회사들은 건전성이 악화될 수 있습니다. 한편, 한국경제는 지속적으로 경상수지 흑자기조를 유지하고 있고, 3천억 달러가 넘는 외환을 보유하고 있어 외부충격에 대한 방어능력을 상당한 수준 갖추고 있습니다. 이러한 점을 고려할 때 현재 전 세계적으로 잠재되어 있는 금융시장 불안에 대비를 해야겠지만 지나치게 조심하여 영업력이 약화되는 것 또한 경계할 필요가 있습니다.

나. 회사의 현황

(1) 영업개황 및 사업부문의 구분

(가) 영업개황

2016년 KB금융그룹은 고객 중심의 영업체계를 강화하고, 차별화, 전문화된 고객 서비스를 제공함으로써 그룹의 차별적 경쟁우위 확보를 위해 최선을 다했습니다. 현대증권 인수를 통해 KB증권을 출범시킴으로써 그룹 위상에 맞는 초대형 금융투자회사를 탄생시켰으며, 그룹의 비즈니스 포트폴리오 또한 크게 개선되었습니다. 금융 IT 변화에 선제적으로 대응하기 위해 다양한 모바일 플랫폼과 글로벌 디지털뱅크를 구축하는 등 금융 IT 트렌드를 선도하였습니다. 또한 은행, 증권간 WM/CIB 협업모델을 중심으로 계열사간 협업체계 강화를 통해 KB만의 차별화된 시너지를 창출하였습니다.

(나) 공시대상 사업부문의 구분

사업부문	사업의 내용	계열사
은행부문	고객에 대한 여신/수신 취급 등과 이에 수반되는 업무	국민은행
여신전문업부문	신용카드, 현금서비스, 카드론 등의 영업 및 이에 수반되는 업무	KB국민카드
	리스, 할부금융, 대출 등 여신전문금융업	KB캐피탈

금융투자부문	투자매매업, 투자중개업, 집합투자업 등과 이에 수반되는 업무	KB증권 KB자산운용 KB부동산신탁 KB인베스트먼트
보험부문	손해보험 및 생명보험 사업과 이에 수반되는 업무	KB손해보험 KB생명보험
저축은행부문	상호저축은행법에 따른 서민/중소기업 대상 여신/수신 업무 등	KB저축은행
기타부문	신용조사 및 채권추심업, 컴퓨터관련 기기 및 시스템의 유지보수 등 상기 사업부문에 수반되는 지원업무	KB신용정보 KB데이터시스템

(2) 시장점유율

현재 은행을 자회사로 하는 금융지주회사는 당사 이외에 신한금융지주, 하나금융지주 등이 있으며, 사업포트폴리오와 계열사 구조가 상이하고 기타 금융기관과의 관련성 등으로 인해 시장점유율을 구하기 어렵습니다.

(3) 시장의 특성

상기 "1.사업의 개요-가.업계의 현황"을 참조하시기 바랍니다.

(4) 신규사업 등의 내용 및 전망

통합 KB증권이 탄생함으로써 그룹의 사업포트폴리오가 다양화되고 한층 더 차별화된 계열사간 시너지 경쟁력을 확보하게 되었습니다. 증권 부문 강화를 통해 은행을 포함한 타 계열사와의 시너지를 통해 고객에게 차별화되고 경쟁력 있는 상품 공급이 가능하게 되었습니다. 기존의 예금, 펀드, 신탁, 방카슈랑스, 손해보험 상품 등 기존 금융상품과 더불어 주식, OTC, Wrap, 소매채권 등의 영역까지 확장하여 Total 금융서비스를 제공하는 그룹이 되었습니다. WM, CIB 부문에서의 계열사간 협업 체계를 더욱 강화하기 위하여 지주/은행/증권의 삼각겸직 체제 도입을 통한 고객 맞춤형 서비스 및 상품을 제공하며, 고객 서비스 고도화를 이루어 나가겠습니다.

데이터 분석역량 강화 및 경쟁력 확보를 통해 고객에게 최적화된 서비스를 제공하고 스타트업 기업 발굴 및 투자 활성화를 통해 신기술 개발, 새로운 서비스 모델의 내재화를 이루기 위해 준비하겠습니다. 유망한 핀테크업체 투자 지원 등을 통해 핀테크와 상생하는 생태계를 구축하도록 하겠습니다. 또한 캄보디아, 라오스 등 동남아 시장을 필두로 다양한 사업영역을 통해 글로벌 banking 모델 완성도를 제고해 나가며 글로벌 사업도 확대할 계획입니다.

(5) 조직도

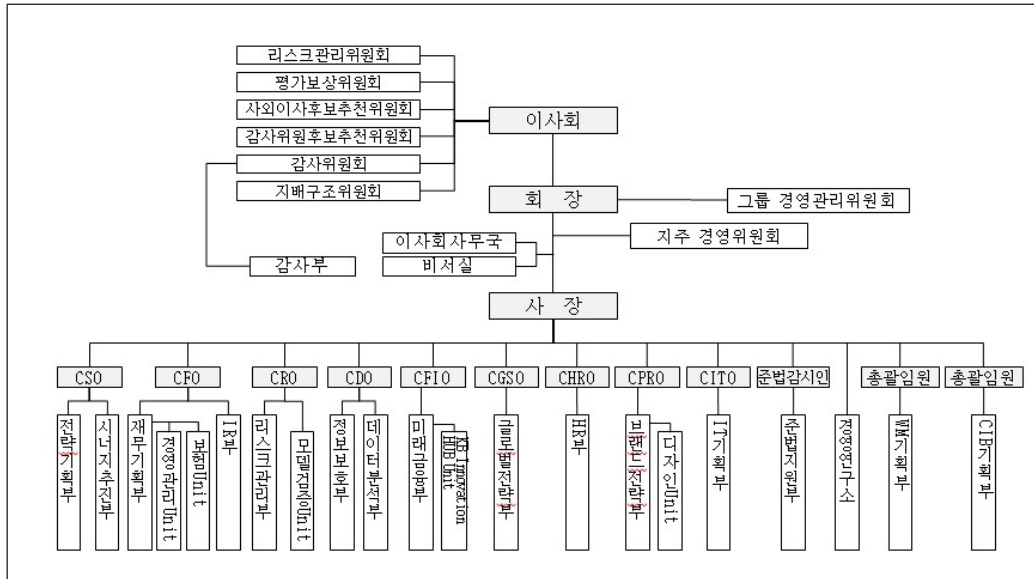

2. 주주총회 목적사항별 기재사항

□ 재무제표의 승인

가. 해당 사업연도의 영업상황의 개요
 - 상기 " 1.사업의 개요 - 나.회사의 현황" 참조

나. 해당 사업연도의 재무제표 및 연결재무제표
 ※ 아래의 재무제표는 감사전 별도·연결 재무제표이며, 외부감사인의 감사의견을 포함한 최종 재무제표는 전자공시시스템(<http://dart.fss.or.kr>)에 공시 예정인 당사의 별도·연결 감사보고서를 참조하시기 바랍니다.

(1) 재무제표

1) 대차대조표(재무상태표)

제 9 기말 2016년 12월 31일 현재

제 8 기말 2015년 12월 31일 현재

주식회사 KB금융지주

(단위 : 백만원)

과 목	제 9(당) 기말	제 8(전) 기말
자 산		
I. 현금 및 예치금 (주석4,5,6,29)	115,065	324,947
II. 당기손익인식금융자산 (주석4,5,7)	246,656	99,118
III. 대출채권 (주석4,5,8)	29,415	-
IV. 종속기업투자 (주석9)	21,392,745	18,557,566

V. 관계기업투자 (주석10)	1,053,690		883,065	
VI. 유형자산 (주석11)	469		578	
VII. 무형자산 (주석12)	8,092		8,428	
VIII. 이연법인세자산 (주석13)	4,604		4,515	
IX. 기타자산 (주석4,5,14)	519,223		137,954	
자 산 총 계		23,369,959		20,016,171
부 채				
I. 차입부채 (주석4,5,15)	350,000		-	
II. 사채 (주석4,5,16)	3,474,200		1,647,117	
III. 순확정급여부채(주석17)	(193)		591	
IV. 당기법인세부채	419,607		17,178	
V. 기타부채(주석4,5,18)	104,528		123,281	
부 채 총 계		4,348,142		1,788,167
자 본 (주석19)				
I. 자본금	2,090,558		1,931,758	
II. 자본잉여금	14,656,168		13,513,809	
III. 기타포괄손익누계액	(4,742)		(4,979)	
IV. 이익잉여금	2,998,923		2,787,416	
V. 자기주식	(719,090)		-	
자 본 총 계		19,021,817		18,228,004
부 채 및 자 본 총 계		23,369,959		20,016,171

별첨 주석은 본 재무제표의 일부입니다.

2)손익계산서(포괄손익계산서)

제 9 기 2016년 1월 1일부터 2016년 12월 31일까지

제 8 기 2015년 1월 1일부터 2015년 12월 31일까지

주식회사 KB금융지주

(단위 : 백만원)

과 목	제 9(당) 기		제 8(전) 기	
I. 순이자이익 (주석21)		(55,924)		(25,744)
1. 이자수익	4,597		2,185	
2. 이자비용	(60,521)		(27,929)	
II. 순수수수료이익 (주석22)		(7,214)		(8,228)
1. 수수료수익	203		-	
2. 수수료비용	(7,417)		(8,228)	
III. 당기손익인식금융상품순손익 (주석23)		5,272		1,658
IV. 기타영업손익 (주석24)		694,908		315,527
V. 일반관리비 (주석25)		(46,734)		(39,916)
VI. 신용손실충당금반영전 영업손익		590,308		243,297

VII. 신용손실충당금 전입액		-	-
VIII. 영업이익		590,308	243,297
IX. 영업외손익 (주석26)		(340)	(62)
X. 법인세비용차감전순이익		589,968	243,235
XI. 법인세수익 (주석27)		164	190
XII. 당기순이익		590,132	243,425
XIII. 법인세비용차감후 당기기타포괄손익		237	(741)
당기손익으로 재분류되지 않는 포괄손익		237	(741)
1. 순확정급여부채의 재측정요소	237		(741)
XIV. 당기총포괄이익		590,369	242,684
XV. 주당이익 (주석28)			
기본주당이익		1,538원	630원
희석주당이익		1,530원	627원

별첨 주석은 본 재무제표의 일부입니다.

3) 이익잉여금처분계산서

제 9 기 : 2016년 01월 01일 부터 2016년 12월 31일 까지
제 8 기 : 2015년 01월 01일 부터 2015년 12월 31일 까지
처분예정일 : 2017년 03월 24일 처분확정일 : 2016년 03월 25일

(단위 : 백만원)

과 목	제 9(당) 기	제 8(전) 기
I. 미처분이익잉여금	1,740,459	1,550,957
1. 전기이월미처분이익잉여금	1,150,327	1,307,532
2. 당기순이익	590,132	243,425
II. 임의적립금등의이입액	-	2,338
1. 대손준비금	-	2,338
III. 이익잉여금처분액	558,876	402,968
1. 이익준비금	59,013	24,343
2. 대손준비금	1,894	-
3. 배당금	497,969	378,625
가. 현금배당(주당배당금(를))		
당기 : 1,250원(25.0%)	497,969	378,625
전기 : 980원(19.6%)		
IV. 차기이월미처분이익잉여금	1,181,583	1,150,327

4) 자본변동표

제 9 기 2016년 1월 1일부터 2016년 12월 31일까지

제 8 기 2015년 1월 1일부터 2015년 12월 31일까지

주식회사 KB금융지주

(단위 : 백만원)

과 목	자 본 금	자 본 잉여금	기타포괄 손익누계액	이 익 잉여금	자기주식	총 계
2015.1.1 (전기초)	1,931,758	13,513,809	(4,238)	2,845,345	-	18,286,674
총포괄이익						
당기순이익	-	-	-	243,425	-	243,425
순확정급여부채의 재측정요소	-	-	(741)	-	-	(741)
자본에 직접 인식된 주주와의 거래						
연차배당	-	-	-	(301,354)	-	(301,354)
2015.12.31 (전기말)	1,931,758	13,513,809	(4,979)	2,787,416	-	18,228,004
2016.1.1 (당기초)	1,931,758	13,513,809	(4,979)	2,787,416	-	18,228,004
총포괄이익						
당기순이익	-	-	-	590,132	-	590,132
순확정급여부채의 재측정요소	-	-	237	-	-	237
자본에 직접 인식된 주주와의 거래						
연차배당	-	-	-	(378,625)	-	(378,625)
자기주식 취득	-	-	-	-	(719,090)	(719,090)
사업결합관련 보통주 발행	158,800	1,142,359	-	-	-	1,301,159
2016.12.31 (당기말)	2,090,558	14,656,168	(4,742)	2,998,923	(719,090)	19,021,817

별첨 주석은 본 재무제표의 일부입니다.

5) 현금흐름표

제 9 기 2016년 1월 1일부터 2016년 12월 31일까지

제 8 기 2015년 1월 1일부터 2015년 12월 31일까지

주식회사 KB금융지주

(단위 : 백만원)

과 목	제 9(당) 기		제 8(전) 기	
Ⅰ. 영업활동으로부터의 현금흐름		595,720		547,869
1. 당기순이익	590,132		243,425	
2. 손익조정사항	10,274		6,345	
(1) 감가상각비 및 상각비	801		846	
(2) 주식보상비용	3,724		1,799	
(3) 순이자이익	1,073		224	
(4) 당기손익인식금융자산평가손익	2,462		882	
(5) 기타손익	2,214		2,594	
3. 자산·부채의 증감	(4,686)		298,099	
(1) 이연법인세자산	(89)		(426)	
(2) 기타자산	(1,433)		315,222	
(3) 기타부채	(3,164)		(16,697)	
Ⅱ. 투자활동으로부터의 현금흐름		(1,885,911)		(970,059)

1. 종속기업 투자의 취득	(1,534,021)		-
2. 관계기업투자의 취득	(170,625)		(883,065)
3. 당기손익인식금융자산의 취득	(150,000)		(100,000)
4. 대출채권의 증가	(29,415)		-
5. 대출채권의 회수	-		10,000
6. 유형자산의 취득	(163)		(401)
7. 무형자산의 취득	(107)		(486)
8. 무형자산의 처분	10		157
9. 보증금의 순증감	(1,590)		3,651
10. 기타	-		85
Ⅲ. 재무활동으로부터의 현금흐름		1,080,309	716,398
1. 차입부채의 순증가	350,000		-
2. 사채의 발행	1,975,742		1,017,752
3. 사채의 상환	(150,000)		-
4. 배당금의 지급	(378,625)		(301,354)
5. 자기주식의 취득	(716,808)		-
Ⅳ. 현금 및 현금성자산의 순증감 (I+II+III)		(209,882)	294,208
V. 기초 현금 및 현금성자산 (주석29)		324,944	30,736
Ⅵ. 기말 현금 및 현금성자산 (주석29)		115,062	324,944

별첨 주석은 본 재무제표의 일부입니다.

6) 주석

제 9 기말 : 2016년 12월 31일 현재

제 8 기말 : 2015년 12월 31일 현재

주식회사 KB금융지주

1. 회사의 개요 및 보고주체 :

주식회사 KB금융지주(이하 "회사")는 주식의 소유를 통해 금융업을 영위하는 종속기업 또는 금융업과 밀접한 관련이 있는 종속기업을 지배하는 것을 주된 사업목적으로 주식회사 국민은행, KB투자증권주식회사, KB자산운용주식회사, KB부동산신탁주식회사, KB인베스트먼트주식회사, KB선물주식회사, KB신용정보주식회사 및 주식회사 KB데이터시스템의 주주와의 주식이전의 방법을 통하여 금융지주회사법에 따라 2008년 9월 29일 설립되었습니다. 회사의 본점은 서울 중구 남대문로 84에 소재하고 있으며, 자본금은 당기말 현재 2,090,558백만원입니다. 회사는 2011년 주식회사 국민은행의 카드사업부 분할을 통해 종속기업 주식회사 KB국민카드를 신설하였으며, KB투자증권주식회사는 KB선물주식회사를 흡수합병하였습니다. 또한 회사는 2012년 1월 주식회사 KB저축은행을 설립하였으며, 2013년 9월 예한솔저축은행주식회사를 인수하였고, 2014년 1월 주식회사 KB저축은행이 예한솔저축은행주식회사를 흡수합병하였습니다. 그리고 회사는 2014년 3월 우리파이낸셜주식회사를 인수하여 KB캐피탈주식회사로 상호를 변경하였습니다. 한편, 2015년 6월 LIG손해보험(주)를 관계

회사로 편입하였으며, (주)KB손해보험으로 상호를 변경하였습니다. 또한, 2016년 6월 현대증권(주)를 관계기업으로 편입하였으며, 10월 주식교환을 통해 종속기업으로 편입하였습니다. 현대증권(주)는 2016년 12월 KB투자증권주식회사를 흡수합병하였고, 2017년 1월 KB증권(주)로 상호를 변경하였습니다.

회사의 발행 주식은 2008년 10월 10일 한국거래소에 상장되었고 미국주식예탁증서(ADS: American Depositary Shares)는 2008년 9월 29일 뉴욕증권거래소(New York Stock Exchange)에 상장되었으며, 정관상 발행할 총주식수는 1,000백만주입니다.

2. 재무제표 작성기준 :

(1) 회계기준의 적용

회사의 재무제표는 한국채택국제회계기준에 따라 작성되었습니다. 한국채택국제회계기준은 국제회계기준위원회("IASB")가 발표한 기준서 및 해석서 중 대한민국이 채택한 내용을 의미합니다.

한국채택국제회계기준은 재무제표 작성시 중요한 회계추정의 사용을 허용하고 있으며, 회계정책을 적용함에 있어 경영진의 판단을 요구하고 있습니다. 보다 복잡하고 높은 수준의 판단이 요구되는 부분이나 중요한 가정 및 추정이 요구되는 부분은 주식2. (4)에서 설명하고 있습니다.

회사의 재무제표는 기업회계기준서 제1027호 '별도재무제표'에 따른 별도재무제표입니다.

이 재무제표는 보고기간말인 2016년 12월 31일 현재 유효하거나 조기 도입한 한국채택국제회계기준에 따라 작성되었습니다.

회사는 2016년 1월 1일로 개시하는 회계기간부터 다음의 제·개정 기준서 및 해석서를 신규로 적용하였으며, 이로 인하여 재무제표에 미치는 유의적인 영향은 없습니다.

- 기준서 제1001호 '재무제표 표시' 개정
- 기준서 제1016호 '유형자산' 및 기준서 제1041호 '농림어업' : 생산용 식물
- 기준서 제1016호 '유형자산' 및 기준서 제1038호 '무형자산' : 수익에 기초한 감가상각방법
- 기준서 제1110호 '연결재무제표', 기준서 제1028호 '관계기업과 공동기업에 대한 투자'
- 기준서 제1111호 '공동약정'
- 기준서 제1027호 '별도재무제표' 개정 : 지분법회계처리 선택적용
- 한국채택국제회계기준 2012-2014 연차개선

또한, 제정 또는 공포됐으나 2016년 1월 1일 이후 시작하는 회계연도에 시행일이 도래하지 않았고, 조기 적용하지 않은 제정 기준서 및 해석서는 다음과 같습니다.

- 기준서 제1007호 '현금흐름표' 개정

재무활동에서 생기는 부채 변동을 현금흐름에서 생기는 변동과 비현금거래로 인한 변동 등으로 구분하여 공시하도록 하였습니다. 동 개정은 2017년 1월 1일 이후 최초로 시작되는 회계연도부터 적용하되 조기 적용할 수 있습니다. 회사는 동 개정으로 인해 재무제표에 중요한

영향은 없을 것으로 예상하고 있습니다.

- 기준서 제1012호 '법인세' 개정

공정가치로 측정하는 채무상품의 공정가치가 세무기준액에 미달하는 경우 미실현손실에 대해서 일시적차이가 존재한다는 점을 명확히 하였습니다. 동 개정은 2017년 1월 1일 이후 최초로 시작되는 회계연도부터 적용하되 조기 적용할 수 있습니다. 회사는 동 개정으로 인해 재무제표에 중요한 영향은 없을 것으로 예상하고 있습니다.

- 기준서 제1102호 '주식기준보상' 개정

현금결제형에서 주식결제형으로 분류변경 시 조건변경 회계처리와 현금결제형 주식기준보상거래의 공정가치 측정방법이 주식결제형 주식기준보상거래와 동일함을 명확히 하였습니다. 동 개정은 2018년 1월 1일 이후 최초로 시작되는 회계연도부터 적용하되 조기 적용할 수 있습니다. 회사는 동 개정으로 인해 재무제표에 중요한 영향은 없을 것으로 예상하고 있습니다.

- 기준서 제1109호 '금융상품'

2015년 9월 25일 제정된 기업회계기준서 제1109호 '금융상품'은 2018년 1월 1일 이후 최초로 시작되는 회계연도부터 적용하되 조기 적용할 수도 있습니다. 동 기준서는현행 기업회계기준서 제1039호 '금융상품 : 인식과 측정'을 대체할 예정입니다. 회사는 기업회계기준서 제1109호를 2018년 1월 1일 이후 시작되는 회계연도부터 적용할예정입니다.

새로운 기업회계기준서 제1109호는 소급 적용이 원칙이나, 금융상품의 분류·측정, 손상의 경우 비교정보 재작성을 면제하는 등 일부 예외조항을 두고 있고, 위험회피회계의 경우 옵션의 시간가치 회계처리 등 일부 예외조항을 제외하고는 전진적으로 적용합니다.

기업회계기준서 제1109호는 금융자산의 관리를 위한 사업모형과 금융자산의 계약상현금흐름 특성에 근거한 금융자산의 분류와 측정, 기대신용손실에 기초한 금융상품의 손상모형, 위험회피회계 적용조건을 충족하는 위험회피대상항목과 위험회피수단의 확대 또는 위험회피 효과 평가방법의 변경 등을 주요 특징으로 합니다.

기업회계기준서 제1109호의 원활한 도입을 위해서는 일반적으로 재무영향분석 및 회계정책 수립, 회계시스템 구축, 시스템 안정화 등의 준비 작업이 필요합니다. 또한 동 기준서를 최초로 적용하는 회계기간의 재무제표에 미치는 영향은 동 기준서에 따른 회계정책의 선택과 판단뿐 아니라 해당 기간에 회사가 보유하는 금융상품과 경제상황 등에 따라 다를 수 있습니다

회사는 기업회계기준서 제1109호 도입을 위하여 2015년 10월부터 IFRS 9 TFT를 구성하고, 1단계(분석 단계), 2단계(설계 및 구축 단계) 및 3단계(적용준비 단계)로 구분하여 진행하고 있고, 동 기준서를 적용할 경우 재무제표에 미칠 수 있는 재무적 영향을 분석 중에 있습니다. 다만, 동 기준서의 주요 사항별로 재무제표에 미칠 수 있는일반적인 영향은 다음과 같습니다.

구분	시기	업무
----	----	----

1단계	2015.10 ~ 2015.12 (3개월)	기준서 차이 분석, 방법론 개발
2단계	2016.1 ~ 2016.12 (12개월)	방법론 수립 및 업무요건정의서 작성, 시스템 구축 및 테스트
3단계	2017.1 ~ 2018. 3 (15개월)	개시재무제표 산출

1) 금융자산의 분류 및 측정

새로운 기업회계기준서 제1109호를 적용할 경우 회사는 금융자산의 관리를 위한 사업모형과 금융자산의 계약상 현금흐름 특성에 근거하여 다음 표와 같이 금융자산을 후속적으로 상각후원가, 기타포괄손익-공정가치, 당기손익-공정가치로 측정되도록 분류하고, 복합계약이 금융자산을 주계약으로 포함하는 경우에는 내재파생상품을 분리하지 않고 해당 복합계약 전체를 기준으로 금융자산을 분류합니다.

사업모형	계약상 현금흐름 특성	
	원금과 이자만으로 구성	그 외의 경우
계약상 현금흐름 수취 목적	상각후원가 측정(*1)	당기손익 - 공정가치 측정(*2)
계약상 현금흐름 수취 및 매도목적	기타포괄손익-공정가치 측정(*1)	
매도 목적, 기타	당기손익-공정가치 측정	

(*1) 회계불일치를 제거하거나 감소시키기 위하여 당기손익-공정가치 측정 항목으로 지정할 수 있음(취소 불가).

(*2) 단기매매목적이 아닌 지분증권의 경우 기타포괄손익-공정가치 측정 항목으로 지정할 수 있음(취소 불가).

기업회계기준서 제1109호에서 금융자산을 상각후원가 또는 기타포괄손익-공정가치 측정 대상으로 분류하기 위한 요건이 현행 기업회계기준서 제1039호의 요건보다 엄격하므로, 기업회계기준서 제1109호 도입 시 당기손익-공정가치 측정 대상 금융자산의 비중이 증가하여 당기손익의 변동성이 확대될 수 있습니다.

2) 금융부채의 분류 및 측정

새로운 기업회계기준서 제1109호에 따르면 당기손익-공정가치 측정 항목으로 지정한 금융부채의 공정가치 변동 중 해당 금융부채의 신용위험 변동으로 인한 부분은 당기손익이 아닌 기타포괄손익으로 표시하고, 동 기타포괄손익은 후속적으로 당기손익으로 재순환하지 않습니다. 다만, 금융부채의 신용위험 변동에 따른 공정가치 변동을 기타포괄손익으로 인식하면 회계불일치가 발생하거나 확대될 경우에는 해당 공정가치 변동을 당기손익으로 인식합니다.

현행 기업회계기준서 제1039호에서 모두 당기손익으로 인식했던 당기손익-공정가치 측정 항목으로 지정한 금융부채의 공정가치 변동 중 일부가 기타포괄손익으로 표시되므로 금융부채의 평가 관련 당기손익이 감소할 수 있습니다.

3) 손상 : 금융자산과 계약자산

현행 기업회계기준서 제1039호에서는 발생손실모형(incurred loss model)에 따라 손상발생의 객관적 증거가 있는 경우에만 손상을 인식하지만, 새로운 기업회계기준서 제 1109호에서

는 상각후원가 또는 기타포괄손익-공정가치로 측정하는 채무상품, 리스채권, 대출약정, 금융보증계약에 대하여 기대신용손실모형(expected credit loss impairment model)에 따라 손상을 인식합니다.

기업회계기준서 제1109호에서는 금융자산 최초 인식 후 신용위험의 증가 정도에 따라 아래 표와 같이 3단계로 구분하여 12개월 기대신용손실이나 전체기간 기대신용손실에 해당하는 금액으로 손실충당금을 측정하도록 하고 있어 현행 기업회계기준서 제1039호의 발생손실모형에 비하여 신용손실을 조기에 인식할 수 있습니다.

구분		손실충당금
Stage 1	최초 인식 후 신용위험이 유의적으로 증가하지 않은 경우	12개월 기대신용손실 : 보고기간 말 이후 12개월 내에 발생 가능한 금융상품의 채무불이행 사건으로 인한 기대신용손실
Stage 2	최초 인식 후 신용위험이 유의적으로 증가한 경우	전체기간 기대신용손실 : 기대존속기간에 발생할 수 있는 모든 채무불이행 사건으로 인한 기대신용손실
Stage 3	신용이 손상된 경우	

한편, 기업회계기준서 제1109호에서는 최초 인식 시점에 신용이 손상된 금융자산은 최초 인식 후 전체기간 기대손실의 누적변동분만을 손실충당금으로 계상합니다.

4) 위험회피회계

새로운 기업회계기준서 제1109호에서는 현행 기업회계기준서 제1039호에서 정한 위험회피회계의 체계(mechanics of hedge accounting : 공정가치위험회피, 현금흐름위험회피, 해외사업장순투자위험회피)를 유지하지만, 복잡하고 규정중심적인 기업회계기준서 제1039호의 위험회피회계 요구사항을 기업의 위험관리활동에 중점을 둔 원칙중심적인 방식으로 변경했습니다. 위험회피대상항목과 위험회피수단을 확대하였고, 실제로 높은 위험회피효과가 있는지 사후적으로 평가하는 조건과 계량적인 평가기준(80~125%)을 없애는 등 위험회피회계 적용요건을 완화하였습니다.

기업회계기준서 제1109호의 위험회피회계를 적용할 경우, 현행 기업회계기준서 제1039호의 위험회피회계 적용요건을 충족하지 못하는 일부 거래에 대해서도 위험회피회계를 적용할 수 있게 되어 당기손익의 변동성이 축소될 수 있습니다.

- 기업회계기준서 제1115호 '고객과의 계약에서 생기는 수익'

2015년 11월 6일 제정된 수익인식에 대한 새로운 기준서는 현행 기업회계기준서 제1018호 수익, 제1011호 건설계약, 기업회계기준해석서 제2031호 수익: 광고용역의 교환거래, 제2113호 고객충성제도, 제2115 부동산건설약정, 제2118호 고객으로부터의 자산이전을 대체할 예정입니다.

현행기업회계기준서 제1018호 등에서는 재화의 판매, 용역의 제공, 이자수익, 로열티수익, 배당수익, 건설계약과 같은 거래 유형별로 수익인식기준을 제시하지만, 새로운 기업회계기준서 제1115호에 따르면 모든 유형의 계약에 5단계 수익인식모형(①계약식별 → ②수행의무 식별 → ③거래가격 산정 → ④ 거래가격을 수행의무에 배분 → ⑤수행의무 이행 시 수익 인

식)을 적용하여 수익을 인식합니다. 새로운 기준서는 2018년 1월 1일 이후 최초로 시작되는 회계연도부터 적용하되 조기 적용이 허용됩니다. 회사는 동 개정으로 인해 재무제표에 중요한 영향은 없을 것으로 예상하고 있습니다.

(2) 측정 기준

회사의 재무제표는 주식에서 별도로 기술하는 경우를 제외하고는 역사적 원가에 의하여 작성되었습니다.

(3) 기능통화와 보고통화

회사는 재무제표에 포함되는 항목들을 각각의 영업활동이 이루어지는 주된 경제환경에서의 통화(기능통화)를 이용하여 측정하고 있습니다. 회사의 기능통화와 표시통화는 대한민국 원화이며, 재무제표는 대한민국 원화로 표시하고 있습니다.

(4) 중요한 회계추정

회사는 재무제표를 작성함에 있어 회계정책의 적용이나 자산, 부채 및 수익, 비용의 보고금액에 영향을 미치는 판단, 추정치, 가정을 사용하고 있습니다. 경영진의 최선의 판단을 기준으로 한 추정치와 가정이 실제환경과 다를 경우 실제 결과는 이러한 추정치와 다를 수 있습니다.

재무제표 작성시 사용된 중요한 회계추정 및 가정은 법인세비용 및 금융상품의 공정가치를 결정하는데 사용된 추정의 방법을 제외하고는 전기말 재무제표의 작성시 적용된 회계추정 및 가정과 동일합니다.

추정치와 추정에 대한 기본 가정은 지속적으로 검토되고 있으며, 회계추정의 변경은 추정이 변경된 기간과 미래 영향을 받을 기간 동안 인식되고 있습니다.

중요한 조정이 발생할 수 있는 유의한 위험이 있는 가정과 추정의 불확실성은 다음과 같습니다.

1) 법인세

회사의 과세소득에 대한 법인세는 국가의 세법 및 과세당국의 결정을 적용하여 산정되므로 최종 세효과를 산정하는 데에는 불확실성이 존재합니다. 회사는 "기업소득 환류세제"에 따라 2015년부터 3년간 당기 과세소득의 일정 금액을 투자, 임금증가, 배당 등에 환류하지 않았을 때 세법에서 정하는 방법에 따라 산정된 법인세를 추가로 부담합니다. 따라서 동 기간의 당기법인세와 이연법인세를 측정할 때 환류세제에 따른 세효과를 반영하여야 하고, 이로 인해 회사가 3년간 부담할 법인세는 각 연도의 투자, 임금증가, 배당 등의 수준에 따라 달라지므로 최종 세효과를 산정하는 데에는 불확실성이 존재합니다.

2) 금융상품의 공정가치

관측 가능한 시장가격이 없는 금융상품의 공정가치 결정을 위해서는 가치평가 기법들이 요구됩니다. 빈번한 거래가 이루어지지 않고 가격의 투명성이 낮은 금융상품의 경우, 공정가치의 객관성은 낮아지고 유동성, 집중도, 시장요소의 불확실성, 가격결정의 가정 및 기타 위험에 대한 광범위한 판단이 요구됩니다(주석5).

3) 순확정급여부채

순확정급여부채의 현재가치는 보험수리적방식에 의해 결정되는 다양한 요소들의 변동에 영향을 받습니다(주석17).

3. 유의적인 회계정책 :

재무제표 작성에 적용된 유의한 회계정책은 아래 기술되어 있습니다. 이러한 정책은 별도의 언급이 없는 경우, 당기 및 비교표시된 전기의 재무제표에 동일하게 적용됩니다.

(1) 현금 및 현금성자산

현금 및 현금성자산은 보유중인 현금, 외국통화, 기타 유동성이 매우 높은 단기 투자자산으로서 확정된 금액의 현금으로 전환이 용이하고 가치변동의 위험이 경미한 자산을 포함하고 있습니다.

(2) 당기손익인식금융자산

금융자산을 단기매매목적으로 보유하고 있거나, 당기손익인식금융자산으로 지정하는 경우 당기손익인식금융자산으로 분류합니다.

다음의 경우 금융자산을 단기매매금융자산으로 분류하고 있습니다.

- 단기간 내 매각할 목적으로 취득한 경우
- 회사가 집합적으로 관리하고 단기적 이익획득을 목적으로 최근 실제 운용하고 있는 특정 금융상품 포트폴리오의 일부인 경우

단기매매금융자산 외의 금융자산은 최초인식시점에 다음 중 하나 이상을 충족하는 경우 당기손익인식금융자산으로 지정할 수 있습니다.

- 그러한 지정이 서로 다른 기준에 따라 자산이나 부채를 측정하거나, 그에 따른 평가손익 등을 인식함으로써 발생할 수 있는 인식과 측정상의 불일치를 제거하거나 상당히 감소시킬 수 있는 경우
- 금융자산이 회사의 문서화된 위험관리나 투자전략에 따라, 금융상품집합(금융 자산, 금융 부채 또는 금융자산과 금융부채의 조합으로 구성된 집합)의 일부를 구성하고 그 정보를 내부적으로 제공하는 경우
- 금융자산에 하나 또는 그 이상의 내재파생금융상품을 포함하고 있고, 기업회계기준서 제 1039호 '금융상품: 인식과 측정'에 따라 당기손익인식금융자산 지정이 허용되는 복합계약인 경우

당기손익인식금융자산은 공정가치로 측정하며 공정가치 변동으로 인한 평가손익은 당기손익으로 인식합니다. 당기손익인식금융자산에서 발생하는 이자수익 및 배당금수익, 매매 및 상환손익은 당기손익인식금융상품 순손익의 일부로 포괄손익계산서에 인식됩니다.

(3) 대여금 및 수취채권

다음의 요건을 모두 충족하는 비파생금융자산은 대여금 및 수취채권으로 분류하고 있습니다

- 지급금액이 확정되었거나 결정가능하고,
- 활성시장에서 가격이 공시되지 않으며,
- 즉시 또는 단기간 내에 매각할 의도가 없고,
- 최초인식시점에 당기손익인식금융자산 또는 매도가능금융자산으로 지정하지 아니 한 경우

최초인식 후에는 유효이자율법을 사용한 상각후원가로 측정하고 있습니다.

손상발생의 객관적인 증거가 있는 경우 손상차손을 측정하여 포괄손익계산서상의 신용손실충당금전입액으로 인식합니다.

대여금 및 수취채권의 손상차손은 대손충당금계정을 사용하여 차감하고, 동 금융자산이 회수 불가능하다고 판단되는 경우 대손충당금에서 상각합니다. 후속기간 중 손상차손의 금액이 감소하고 그 감소가 손상을 인식한 후에 발생한 사건과 객관적으로 관련된 경우에는 이미 인식한 손상차손을 충당금을 조정하여 환입하며, 이는 당기손익으로 인식됩니다.

(4) 종속기업 및 관계기업투자

회사는 종속기업 및 관계기업에 대한 투자를 기업회계기준서 제1027호에 따라 원가법으로 처리하고 있습니다. 회사는 매 보고기간마다 종속기업 및 관계기업투자에 대한 객관적인 손상의 징후가 있는지를 결정하여야 합니다. 만약 객관적인 손상의 징후가 있다면 회사는 종속기업 및 관계기업투자의 회수가능액과 장부금액과의 차이를 손상차손으로 인식합니다.

(5) 유형자산

1) 인식과 측정

유형자산은 원가로 측정하여 인식하고 있으며, 최초 인식 후에는 원가에서 감가상각누계액과 손상차손누계액을 차감한 금액을 장부금액으로 하고 있습니다.

유형자산의 원가에는 경영진이 의도하는 방식으로 자산을 사용할 수 있도록 필요한 장소와 상태에 이르게 하는데 직접 관련되는 원가와 관련 자산을 제거·해체·복구하는데 소요될 것으로 추정되는 원가가 포함됩니다.

수선비 중 자산의 내용연수를 연장시키거나 가치를 실질적으로 증가시키는 지출은 당해 자산의 원가에 가산하며, 단지 원상을 회복시키거나 능률유지를 위한 지출은 당기 비용으로 처리하고 있습니다. 또한, 유형자산을 구성하는 일부 요소의 원가의 내용연수가 자산 전체의 내용연수와 다른 경우에는, 별개의 자산으로 회계처리하고 있습니다.

2) 감가상각

유형자산 중 토지는 감가상각을 하지 않으며, 그 외 유형자산은 자산의 원가에서 잔존가치를 차감한 금액에 대하여 아래에 제시된 경제적 내용연수에 걸쳐 해당 자산에 내재되어 있는 미래 경제적 효익의 예상 소비 행태를 가장 잘 반영한 방법으로 상각하고 있습니다.

유형자산을 구성하는 일부의 원가가 당해 유형자산의 전체원가와 비교하여 유의적이라면, 해당 유형자산을 감가상각할 때 그 부분은 별도로 구분하여 감가상각하고 있습니다.

유형자산의 추정 내용연수 및 감가상각방법은 다음과 같습니다.

구분	상각방법	내용연수
임차점포시설물	정률법	4년
업무용동산	정률법	4년

매 회계연도말에 자산의 잔존가치와 내용연수 및 감가상각방법을 재검토하고 재검토결과 추정치가 종전 추정치와 다르다면 그 차이는 회계추정의 변경으로 처리하고 있습니다.

(6) 무형자산

무형자산은 최초 인식할 때 원가로 측정하며, 최초 인식 후에 원가에서 상각누계액과손상차손누계액을 차감한 금액을 장부금액으로 인식하고 있습니다.

회원권을 제외한 무형자산은 사용 가능한 시점부터 잔존가치를 영("0")으로 하여 아래의 내용연수 동안 정액법으로 상각하고 있습니다.

구분	상각방법	내용연수
소프트웨어	정액법	4년
기타무형자산	정액법	4 ~ 10년

내용연수가 유한한 무형자산의 상각기간과 상각방법은 매 회계연도 말에 재검토하고 내용연수가 비한정인 무형자산에 대해서는 그 자산의 내용연수가 비한정이라는 평가가 계속하여 정당한지를 매 회계기간에 재검토하며, 이를 변경하는 것이 적절하다고 판단되는 경우 회계추정의 변경으로 처리하고 있습니다.

(7) 비금융자산의 손상

이연법인세자산, 종업원급여에서 발생한 자산 및 매각예정으로 분류되는 비유동자산을 제외한 모든 회사의 비금융자산에 대해서는 매 보고기간말마다 자산손상을 시사하는 징후가 있는지를 검토하며, 만약 그러한 징후가 있다면 당해 자산의 회수가능액을 추정하고 있습니다.

회수가능액은 개별 자산별로, 또는 개별 자산의 회수가능액을 추정할 수 없다면 그 자산이 속하는 현금창출단위별로 추정하고 있습니다. 현금창출단위란 다른 자산이나 자산집단에서의 현금유입과는 거의 독립적인 현금유입을 창출하는 식별가능한 최소자산집단을 의미합니다. 회수가능액은 사용가치와 순공정가치 중 큰 금액으로 하고 있습니다. 사용가치는 자산이나 현금창출단위에서 창출될 것으로 기대되는 미래현금흐름을 화폐의 시간가치 및 미래현금흐름을 추정할 때 조정되지 아니한 자산의 특유위험에 대한 현행 시장의 평가를 반영한 세전 할인율로 할인하여 추정합니다.

자산이나 현금창출단위의 회수가능액이 장부금액에 미달하는 경우 자산의 장부금액을 감소

시키며 이러한 장부금액의 감소는 손상차손으로 즉시 당기손익으로 인식하고있습니다.

(8) 충당부채

과거사건의 결과로 현재의 법적의무 또는 의제의무가 존재하고, 당해 의무를 이행하기 위하여 경제적 효익을 갖는 자원이 유출될 가능성이 높으며, 당해 의무의 이행에 소요되는 금액을 신뢰성 있게 추정할 수 있는 경우에 충당부채를 인식하고 있습니다. 충당부채에 대한 최선의 추정치를 구할 때는 관련된 사건과 상황에 대한 불가피한 위험과 불확실성을 고려하고 있으며, 화폐의 시간가치가 중요한 경우에는 의무를 이행하기 위하여 예상되는 지출액의 현재 가치로 평가하고 있습니다.

매 보고기간말마다 충당부채의 적정성을 검토하고, 보고기간말 현재 최선의 추정치를 반영하여 조정하고 있습니다. 의무이행을 위하여 경제적 효익을 갖는 자원이 유출될 가능성이 더 이상 높지 않은 경우에는 관련 충당부채를 환입하고 있습니다.

(9) 회사가 발행한 지분상품

지분상품은 기업의 자산에서 모든 부채를 차감한 후의 잔여지분을 나타내는 모든 계약 또는 약정을 의미합니다.

회사가 발행하는 보통주는 자본으로 분류되고 있습니다. 보통주의 발행시 발생하는 추가적인 비용은 자본에서 차감하고 있습니다.

(10) 수익인식기준

회사는 수익금액을 신뢰성 있게 측정할 수 있고, 미래의 경제적 효익이 회사에 유입될 가능성이 높으며, 회사의 활동별 특정 요건을 충족하는 경우에 수익으로 인식하고있습니다.

1) 이자수익과 이자비용

이자수익과 이자비용은 유효이자율법을 적용하여 인식합니다. 유효이자율법은 금융자산이나 금융부채의 상각후원가를 계산하고 관련 기간에 걸쳐 이자수익이나 이자비용을 배분하는 방법입니다.

유효이자율은 금융상품의 기대존속기간이나 적절하다면 더 짧은 기간에 예상되는 미래 현금 유출과 유입의 현재가치를 금융자산 또는 금융부채의 순장부금액과 정확히 일치시키는 이자율입니다. 유효이자율을 계산할 때 당해 금융상품의 모든 계약조건을 고려하여 미래현금흐름을 추정하고, 미래 신용위험에 따른 손실은 고려하지 않습니다.

금융자산이나 유사한 금융자산의 집합이 손상차손으로 감액되면, 그 후의 이자수익은 손상차손을 측정할 목적으로 미래현금흐름을 할인하는 데 사용한 이자율을 사용하여 인식합니다

2) 수수료수익

수수료수익은 계약의 실질을 고려하여 발생기준에 따라 인식합니다.

3) 배당금

종속기업으로부터의 배당수익은 주주로서 배당을 받을 권리가 확정되는 시점에 인식합니다.

(11) 종업원급여

1) 퇴직급여

① 확정급여제도

확정기여제도 이외의 모든 퇴직급여제도는 확정급여제도로 분류하고 있습니다. 확정급여제도와 관련하여 보고기간말 현재 순확정급여부채는 확정급여채무의 현재가치에서 사외적립자산의 공정가치를 차감하여 인식하고 있습니다.

확정급여채무의 현재가치는 매년 독립적인 계리사에 의해 예측단위적립방식(PUC: Projected Unit Credit Method)으로 계산되고 있습니다. 확정급여채무의 현재가치는 급여가 지급될 통화로 표시하고 관련 확정급여채무의 지급시점과 만기가 유사한 우량회사채의 이자율로 기대미래현금유출액을 할인하여 산정하고 있습니다. 보험수리적 가정의 변동과 경험적 조정에서 발생하는 손익은 발생한 기간에 전액 기타포괄손익에 반영하고 있습니다.

확정급여채무의 현재가치에서 사외적립자산의 공정가치를 차감하여 산출된 순액이 자산일 경우, 이는 제도로부터 환급받거나 제도에 대한 미래 기여금이 절감되는 방식으로 이용가능한 경제적효익의 현재가치를 가산한 금액을 한도로 인식하고 있습니다.

퇴직급여를 새로 도입하거나 변경함에 따라 발생하는 종업원의 과거 근무용역에 대한 확정급여채무의 현재가치의 변동액인 과거근무원가는 즉시 당기비용으로 인식하고 있습니다.

② 확정기여제도

회사는 확정기여제도를 실시함에 따라 당해 회계기간 중에 회사가 납부하여야 할 부담금을 퇴직급여의 과목으로 당기비용으로 인식하고 있습니다.

2) 단기종업원급여

종업원이 관련 근무용역을 제공한 회계기간의 종료일부터 12개월 이내에 결제될 단기종업원급여는 근무용역과 교환하여 지급이 예상되는 금액을 근무용역이 제공된 때에 당기손익으로 인식하고 있습니다. 단기종업원급여는 할인하지 않은 금액으로 측정하고 있습니다.

과거 근무용역의 결과 회사가 지급해야 할 법적의무 또는 의제의무가 있고, 그 채무금액을 신뢰성있게 추정할 수 있다면 이익분배금 및 상여금으로 지급이 예상되는 금액을 부채로 인식하고 있습니다.

3) 주식기준보상

회사는 회사 및 종속기업의 임원 및 종업원들에게 Stock Grant를 부여하는 주식기준보상약정을 체결하고 있습니다. 주식기준보상약정이 행사될 경우 회사는 신주 또는 자기주식을 교부하는 방법과 주식의 시가와 행사가격의 차액을 보상하는 방법 중 하나를 선택할 수 있습니다.

선택형 주식기준보상약정에 대해서 회사는 내부규정과 과거 현금으로 결제된 관행에 따라 현금을 지급해야 하는 현재의무가 있는 것으로 판단하여 현금결제형 주식기준보상약정으로 회

계처리하고 있습니다.

이에 따라 제공받는 용역의 대가로 부담하는 부채를 공정가치로 측정하고 가득기간 동안 주식기준보상비용과 미지급비용으로 인식하고 있습니다. 또한 부채가 결제될 때까지 매 보고기간말과 최종결제일에 부채의 공정가치를 재측정하고, 공정가치의 변동액은 당기손익인 주식기준보상비용으로 인식하고 있습니다.

4) 해고급여

해고급여는 종업원이 통상적인 퇴직시점 이전에 회사에 의해 해고되거나 종업원이 일정한 대가를 받고 자발적인 명예퇴직을 수락할 때 지급됩니다. 회사는 (1) 회사가 해고급여의 제안을 더 이상 철회할 수 없을 때와 (2) 회사가 기업회계기준서 제1037호의 적용범위에 포함되고 해고급여의 지급을 수반하는 구조조정에 대한 원가를 인식할 때 중 이른 날에 해고급여에 대한 부채와 비용을 인식합니다. 자발적 명예퇴직의 경우에는 제안을 수락할 것으로 예상되는 종업원의 수를 감안하여 해고급여를 측정합니다. 보고기간 후 12개월이 지나 결제되는 급여는 현재가치로 할인합니다.

(12) 법인세비용

법인세비용은 당기법인세와 이연법인세로 구성되어 있으며, 기타포괄손익이나 자본에 직접 인식되는 거래나 사건 또는 사업결합에서 발생하는 세액을 제외하고는 당기손익으로 인식하고 있습니다.

1) 당기법인세

당기법인세는 당기의 과세소득을 기초로 산정하고 있습니다. 과세소득은 포괄손익계산서상의 이익에서 다른 과세기간에 가산되거나 차감될 손익 및 비과세항목이나 손금 또는 익금 불인정항목을 제외하므로 과세소득과 포괄손익계산서상 손익은 차이가 발생합니다. 회사의 당기법인세와 관련된 미지급법인세는 확정되었거나 실질적으로 확정된 세율을 사용하여 계산하고 있습니다.

당기법인세자산과 부채는 회사가 인식된 금액을 상계할 수 있는 법적 권한을 가지고 있으며 당기법인세자산과 부채를 순액으로 결제할 의도가 있는 경우에만 상계하고 있습니다.

2) 이연법인세

이연법인세는 재무상태표상 자산과 부채의 장부금액과 과세소득 산출시 사용되는 세무기준액과의 차이를 바탕으로 인식되며, 자산부채법에 의하여 인식하고 있습니다. 이연법인세부채는 모든 가산할 일시적차이에 대하여 인식하며, 이연법인세자산은 차감할 일시적차이가 사용될 수 있는 과세소득의 발생가능성이 높은 경우에 인식합니다. 그러나 영업권을 최초로 인식하는 거래에서 발생하는 이연법인세부채와 자산·부채가 최초로 인식되는 거래가 사업결합 거래가 아니고 거래 당시의 회계이익 또는 과세소득에 영향을 미치지 아니하는 거래의 경우에 발생하는 이연법인세자산 및 부채는 인식하지 않고 있습니다.

이연법인세자산의 장부금액은 매 보고기간말에 검토하고, 이연법인세자산으로 인한혜택이 사용되기에 충분한 과세소득이 발생할 가능성이 더 이상 높지 않은 경우 이연법인세자산의 장부금액을 감소시키고 있습니다.

이연법인세자산과 부채는 보고기간말 제정되었거나 실질적으로 제정된 세율(세법)에 근거하

여 당해 자산이 실현되거나 부채가 지급될 회계기간에 적용될 것으로 기대되는 세율을 사용하여 측정하고 있습니다. 이연법인세자산과 부채를 측정할 때에는 보고기간말 현재 회사가 관련 자산과 부채의 장부금액을 회수하거나 결제할 것으로 예상되는 방식에 따라 법인세효과를 반영하였습니다.

이연법인세자산과 부채는 당기법인세자산과 당기법인세부채를 상계할 수 있는 법적으로 집행가능한 권리를 가지고 있고, 이연법인세자산과 부채가 동일한 과세당국에 의해서 부과되는 법인세와 관련이 있거나 과세대상기업은 다르지만, 당기법인세부채와 자산을 순액으로 결제할 의도가 있거나, 유의적인 금액의 이연법인세부채가 결제되거나 이연법인세자산이 회수될 미래의 각 회계기간마다 자산을 실현하는 동시에 부채를 결제할 의도가 있는 경우에 상계합니다.

3) 세무상 불확실성

세무상 불확실성은 세법해석상의 차이 등으로 회사가 제기한 경정청구 및 세무당국이 추정한 세액에 대한 환급소송 등으로부터 발생합니다. 회사는 이에 대하여 기업회계기준서 제 1012호에 따라 회계처리하고 있습니다. 즉, 회사가 세무당국의 추정 등에 의하여 납부하였으나 향후 환급가능성이 높은 경우에는 법인세자산으로 인식합니다. 다만, 가산세 및 환급가산금에 대해서는 기업회계기준서 제1037호에 따라 회계처리하고 있습니다.

(13) 주당이익

회사는 보통주 기본주당이익과 희석주당이익을 당기순이익에 대하여 계산하고 포괄손익계산서에 표시하고 있습니다. 기본주당이익은 보통주에 귀속되는 당기순이익을 회계기간 동안에 유통된 보통주식수를 가중평균한 주식수로 나누어 계산하고 있습니다. 희석주당이익은 전환사채와 종업원에게 부여한 주식기준보상 등 모든 희석효과가 있는 잠재적 보통주의 영향을 고려하여 보통주에 귀속되는 당기순이익 및 가중평균유통보통주식수를 조정하여 계산하고 있습니다.

(14) 영업부문

회사는 보고기간말 현재 기업회계기준서 제1108호 '영업부문'에 따른 하나의 영업부문만 존재하므로 관련된 공시사항을 생략하였습니다.

4. 금융위험의 관리 :

4-1. 개요

(1) 위험관리정책 개요

회사가 노출될 수 있는 위험의 종류에는 신용리스크(Credit Risk), 시장리스크(Market Risk) 및 유동성리스크(Liquidity Risk) 등이 있습니다.

본 주석은 회사가 노출되어 있는 상기 위험에 대한 정보와 회사의 목표, 정책, 위험 평가 및 관리절차 그리고 자본관리에 대해 공시하고 있습니다. 추가적인 계량적 정보에 대해서는 본 재무제표 전반에 걸쳐 공시되어 있습니다.

회사의 리스크 관리 체계는 리스크 투명성 증대, 리스크 관리문화 확산 및 급변하는 금융환경에 대한 선제적 대응을 통하여 회사의 중장기 전략 및 경영의사결정을 효율적으로 지원하는데 역량을 집중하고 있습니다. 신용리스크, 시장리스크, 유동성리스크 등을 중요한 리스크로 인식하고 있으며, 통계적 기법을 이용하여 내부자본(Internal Capital) 또는 VaR(Value at Risk) 형태로 계량화하여 측정 및 관리하고 있습니다.

(2) 리스크 관리 조직

1) 리스크관리위원회

리스크관리위원회는 이사회에서 결정한 전략방향에 부합하는 리스크 관리 전략을 수립하고, 부담 가능한 리스크 수준(Risk Appetite)을 결정하며 회사가 당면한 리스크 수준과 리스크 관리활동 현황을 점검하는 등 리스크 주요 사항을 승인하는 최고 의사결정기관의 역할을 수행합니다.

2) 리스크관리협의회

리스크관리협의회는 리스크관리위원회로부터 위임받은 사항 및 리스크관리에 대한 세부적인 사항을 협의하는 역할을 수행합니다.

3) 리스크관리부

리스크관리부는 회사의 리스크관리 세부 정책, 절차 및 업무 프로세스를 수행합니다.

4-2. 신용위험

(1) 신용위험의 개요

신용위험은 거래상대방의 채무불이행, 계약불이행 및 신용도의 저하로 인하여 보유하고 있는 자산 포트폴리오로부터 손실을 입을 위험입니다. 회사는 위험관리보고 목적으로 개별차주의 채무불이행위험을 고려하고 있습니다.

(2) 신용위험의 관리

회사는 신용위험관리 대상자산에 대해 예상손실(Expected Loss)을 측정하여 관리지표로 사용하고 있습니다.

(3) 신용위험에 대한 최대노출정도

당기말 및 전기말 현재 보유한 금융상품과 관련하여 담보물의 가치를 고려하지 않은 회사의 신용위험 최대노출액은 다음과 같습니다(단위:백만원).

구 분	당기말	전기말
예치금	115,065	324,947
대출채권	29,415	-
기타금융자산	18,625	16,704
합 계	163,105	341,651

(4) 대출채권의 신용위험

회사는 신용위험을 수반하고 있는 대출채권에 대하여 신용위험을 관리하기 위한 목적으로 대손충당금을 설정 및 관리합니다.

회사는 상각후원가를 장부금액으로 하는 대출채권에 보고기간말 현재 손상이 발생하였다는 객관적 증거가 있는 경우 손상차손을 인식합니다. 한국채택국제회계기준상 손상차손은 발생손실을 의미하므로 미래의 손상사건으로 인한 손실은 발생가능성에도 불구하고 인식하지 않습니다. 회사는 대출채권으로 분류된 금융자산에 내재된 발생손실(Incurred Losses)을 측정하여 대손충당금의 과목으로 당해 자산의 장부금액에서 차감하는 형식으로 재무제표에 표시합니다.

대출채권은 다음과 같이 분류할 수 있습니다(단위:백만원).

구 분	당기말		전기말	
	기업여신		기업여신	
	금액	비율(%)	금액	비율(%)
연체되지도 손상되지도 않은 대출채권	29,415	100.00	-	-
연체되었으나 손상되지 않은 대출채권	-	-	-	-
손상대출채권	-	-	-	-
합 계	29,415	100.00	-	-
대손충당금	-	-	-	-
장부금액	29,415	100.00	-	-

연체되지도 손상되지도 않은 대출채권의 신용건전성(단위:백만원)

구 분	기업여신	
	당기말	전기말
Grade1	29,415	-
Grade2	-	-
Grade3	-	-
Grade4	-	-
Grade5	-	-
합 계	29,415	-

대출채권의 신용건전성은 부도율에 기초하여 다음과 같이 분류하였습니다.

구 분	부도율 구간(%)
Grade1	0.0 ~ 1.0 이하
Grade2	1.0 초과 ~ 5.0 이하
Grade3	5.0 초과 ~ 15.0 이하

Grade4	15.0 초과 ~ 30.0 이하
Grade5	30.0 초과

(5) 신용위험의 집중도분석

1) 당기말 및 전기말 현재 대출채권의 소속 국가별 분류는 다음과 같습니다(단위:백만원).

구 분	당기말			
	기업여신	비율(%)	대손충당금	장부금액
한 국	29,415	100.00	-	29,415
합 계	29,415	100.00	-	29,415

구 분	전기말			
	기업여신	비율(%)	대손충당금	장부금액
한 국	-	-	-	-
합 계	-	-	-	-

2) 당기말 및 전기말 현재 대출채권 중 기업여신의 주요 산업별 분류는 다음과 같습니다(단위:백만원).

구 분	당기말			
	대출채권	비율(%)	대손충당금	장부금액
금융업	29,415	100.00	-	29,415
합 계	29,415	100.00	-	29,415

구 분	전기말			
	대출채권	비율(%)	대손충당금	장부금액
금융업	-	-	-	-
합 계	-	-	-	-

4-3. 유동성위험

(1) 유동성위험 일반

유동성위험이란 회사가 자금의 조달 및 운용 기간의 불일치 또는 예기치 않은 자금의유출 등으로 자금부족 사태가 발생하여 지급불능 상태에 직면하거나, 자금의 부족을 해소하기 위한 고금리 차입부채의 조달 또는 보유자산의 불리한 매각 등으로 손실을 입을 수 있는 위험을 의미합니다. 회사는 유동성위험과 관련하여 모든 금융자산, 부채의 계약상 만기현황을 관리하며, 즉시 수취 및 지급, 1개월 이하, 1개월 초과 ~ 3개월 이하, 3개월 초과 ~ 12개월 이하,

1년 초과 ~ 5년 이하, 5년 초과와 같이 6구간으로 나누어 공시합니다.

만기 분석시 공시하는 현금흐름은 원금과 미래 이자 수취액 및 지급액을 포함한 할인하지 않은 계약상 금액으로, 할인된 현금흐름에 기초한 재무상태표상 금액과는 일치하지 않게 됩니다. 변동금리부 자산 및 부채의 미래 이자 수취액 및 지급액은 현재의 이자율이 만기까지 동일하다는 가정하에 산출되었습니다.

(2) 유동성위험의 관리방법

유동성위험은 회사의 경영전반에서 발생할 수 있는 모든 리스크관리 정책 및 절차에 적용되는 리스크관리규정과 동 규정에서 정한 유동성리스크관리지침에 의해 관리됩니다.

(3) 금융자산 및 부채의 잔존계약만기 분석

당기말 및 전기말 현재 금융자산 및 부채의 잔존계약만기와 금액은 다음과 같습니다(단위:백만원).

구분	당기말						
	즉시 수취 및 지급	1개월 이하	1개월 초과 ~ 3개월 이하	3개월 초과 ~ 12개월 이하	1년 초과 ~ 5년 이하	5년 초과	합계
금융자산							
현금 및 예치금(*1)	115,173	-	-	-	-	-	115,173
당기손익인식지정금융자산 (*2)	-	-	-	-	-	246,656	246,656
대출채권	-	29,415	-	-	-	-	29,415
기타금융자산	-	1	-	18,197	-	-	18,198
소 계	115,173	29,416	-	18,197	-	246,656	409,442
금융부채							
차입금	-	547	180,517	170,026	-	-	351,090
사채	-	1,322	166,637	50,477	2,691,848	852,433	3,762,717
기타금융부채	-	3,831	-	-	-	-	3,831
소 계	-	5,700	347,154	220,503	2,691,848	852,433	4,117,638

구분	전기말						
	즉시 수취 및 지급	1개월 이하	1개월 초과 ~ 3개월 이하	3개월 초과 ~ 12개월 이 하	1년 초과 ~ 5년 이하	5년 초과	합계
금융자산							
현금 및 예치금(*1)	325,199	-	-	-	-	-	325,199
대출채권	-	-	-	-	-	99,118	99,118
기타금융자산	-	1	-	16,565	-	-	16,566
소 계	325,199	1	-	16,565	-	99,118	440,883
금융부채							
사채	-	-	10,868	181,428	1,295,080	320,804	1,808,180
기타금융부채	-	3,288	-	-	-	-	3,288

소 계	-	3,288	10,868	181,428	1,295,080	320,804	1,811,468
-----	---	-------	--------	---------	-----------	---------	-----------

(*1) 당기말 및 전기말 현재 사용이 제한된 예치금과 관련된 현금흐름 각각 3백만원 및 3백만원을 제외함.

(*2) 당기손익인식지정금융자산은 신종자본증권으로, 매각시점이 불분명하여 잔존계약 만기에 따라 5년 초과 구간에 포함함.

4-4. 시장위험

(1) 개념

시장위험이란 금리, 주가, 환율 등 시장요인의 변동에 따라 손실이 발생할 수 있는 리스크를 말하며, 회사의 주요한 시장위험은 금리위험입니다.

(2) 금리위험

1) 금리위험의 정의

금리위험은 금리변동으로 인한 재무상태표 항목의 가치변동(공정가치) 위험과 투자 및 재무활동으로부터 발생하는 이자수익 및 이자비용 관련 현금흐름이 변동될 위험을 의미합니다.

2) 금리위험의 관측방법 및 관리지표

금리위험 관리의 가장 주요한 목표는 금리변동에 대한 가치변동을 보호하는 것입니다. 회사는 금리VaR의 측정 및 관리를 통해 리스크를 관리하고 있습니다.

3) 금리 VaR

이자율위험에 대한 정규분포 하에서 발생할 수 있는 최대의 손실가능금액(신뢰도 99.9%)을 의미하는 금리VaR를 이용하여 리스크를 측정하였으며, 당기말 및 전기말 의 그 결과값은 아래와 같습니다(단위:백만원).

구 분	당기말	전기말
금리 VaR	90,443	43,091

4-5. 자본관리

회사는 금융지주회사법상 금융지주회사로 금융감독당국이 제시하는 연결기준의 자본적정성 기준을 준수하고 있습니다. 이 자본적정성 기준은 국제결제은행(Bank for International Settlements) 내 바젤은행감독위원회(Basel Committee on Banking Supervision)가 2011년 6월에 개정된 규제체계(Basel III)에 기반한 것으로, 대한민국에서는 2013년 12월부터 시행되었습니다. 2016년 12월 31일 현재 이 기준에 따라 위험가중자산에 대한 자기자본 비율(보통주자본비율 : 5.375%(전기말 4.5%), 기본자본비율 : 6.875%(전기말 6.0%), 총자본비율 : 8.875%(전기말 8.0%))을 유지해야 합니다.

금융지주회사감독규정시행세칙에 따른 연결실체의 자기자본은 크게 아래의 세 종류로 분류됩니다.

보통주자본: 보통주자본은 연결실체의 손실을 가장 먼저 보전할 수 있으며 연결실체 청산시 최후순위이고 청산시를 제외하고는 상환되지 않은 자본을 의미하며, 자본금, 자본잉여금, 이익잉여금, 연결자회사의 비지배지분, 기타포괄손익누계액, 기타 자본잉여금 등이 포함됩니다.

기타기본자본: 기타기본자본은 조건부자본증권 요건을 충족하는 영구적 성격의 자본증권의 발행과 관련한 자본금, 자본잉여금 등이 포함됩니다.

보완자본: 보완자본은 청산시 연결실체의 손실을 보전할 수 있는 자본을 의미하며, 조건부자본증권 요건을 충족하는 만기 5년 이상의 후순위채권 발행금액, 금융지주회사감독규정상의 자산건전성 분류 기준에 따라 정상 혹은 요주의로 분류된 자산에 적립된 대손충당금 등이 포함됩니다.

위험가중자산은 연결실체가 보유하고 있는 전체 자산에 내재되어있는 위험량의 크기를 의미합니다. 연결실체는 금융지주회사 감독규정시행세칙에 근거해 위험별(신용위험, 시장위험, 운영위험) 위험가중자산을 계산하며, 자기자본비율 산출에 이용합니다

연결실체는 별도 내부기준을 통해 자본적정성을 평가 및 관리하고 있습니다. 자본적정성의 평가는 가용자본(실제 사용 가능한 자본의 양)의 규모를 내부자본(연결실체가목표로 하는 신용등급 하에서 직면한 모든 중요한 리스크를 감당하기 위하여 필요로 하는 자본의 양)의 규모와 비교하는 방식으로 이루어지며, 이를 통해 재무건전성을 모니터링하고 리스크를 감한 성과 측정 기반을 제공합니다.

내부자본(Internal Capital)은 미래의 예상하지 못한 손실로부터 그룹의 지급 불능을 방지하기 위해 필요한 자기자본을 말하며, 리스크 유형별로 주요 종속기업에 대해 내부자본을 측정, 배분 및 관리하는 체계를 운영하고 있습니다.

회사의 리스크관리위원회는 그룹의 위험성향(Risk Appetite)을 결정하고, 리스크 유형별, 주요 종속기업별로 내부자본을 배분하고 있으며, 주요 종속기업은 배분된 내부자본 범위내에서 효율적으로 자본을 운영하고 있습니다. 회사의 리스크관리부는 내부자본 한도 관리에 대해 모니터링하고 경영진 및 리스크관리위원회에 보고하고 있습니다. 신규 사업 혹은 영업 확대 등으로 내부자본의 한도 초과가 예상될 경우 사전적인 리스크관리위원회의 검토 및 승인 절차를 취하여 연결실체의 자본적정성 관리를 하고 있습니다.

당기말 및 전기말 현재 바젤 III기준에 의한 자기자본비율의 내역은 다음과 같습니다(단위:백만원).

구 분	당기말	전기말
총 자기자본	31,103,291	29,140,025
기본자본	29,264,494	25,585,979
보통주자본	29,013,954	25,351,910
기타기본자본	250,540	234,069
보완자본	1,838,797	3,554,046
위험가중자산	203,649,442	188,212,825

총자본비율(%)	15.27	15.48
기본자본비율(%)	14.37	13.59
보통주자본비율(%)	14.25	13.47

5. 금융자산과 금융부채 :

5-1. 계정분류와 공정가치

(1) 당기말 및 전기말 현재 금융상품 계정별 장부금액 및 공정가치는 다음과 같습니다(단위 :백만원).

구 분	당기말	
	장부금액	공정가치
금융자산		
당기손익인식지정금융자산	246,656	246,656
대여금 및 수취채권	예치금	115,065
	대출채권	29,415
	기타금융자산	18,625
소 계	409,761	409,761
금융부채		
상각후원가 측정 금융부채	차입부채	350,000
	사채	3,474,200
	기타금융부채	10,450
소 계	3,834,650	3,825,891

구 분	전기말	
	장부금액	공정가치
금융자산		
당기손익인식지정금융자산	99,118	99,118
대여금 및 수취채권	예치금	324,947
	기타금융자산	16,704
소 계	440,769	440,769
금융부채		
상각후원가 측정 금융부채	사채	1,647,117
	기타금융부채	6,501
소 계	1,653,618	1,684,809

공정가치란 합리적인 판단력과 거래의사가 있는 독립된 당사자 사이의 거래에서 자산이 교환되거나 부채가 결제될 수 있는 금액을 말합니다. 회사는 매 보고기간말에 금융자산과 금융

부채의 종류별 공정가치와 장부금액을 비교하는 형식으로 공시합니다. 금융상품 공정가치의 최선의 추정치는 활성시장에서 공시되는 가격입니다.

금융상품별 공정가치의 측정 방법은 다음과 같습니다.

구분	공정가치 측정방법
현금 및 예치금	현금의 경우, 장부금액 그 자체를 공정가치로 보고 있습니다. 요구불예치금과 결제성예치금의 경우는 만기가 정해져 있지 아니하고 즉시 현금화할 수 있는 예치금으로서, 장부금액이 공정가치의 근사치이므로 장부금액을 공정가치로 간주하고 있습니다. 일반예치금 공정가치의 경우 DCF모형을 사용하여 공정가치를 산출하고 있습니다.
유가증권	상장주식 등 활성시장에서 거래되는 유가증권의 경우 공시되는 가격을 사용하고 있으며, 공시가격이 없는 경우 외부전문평가기관에 의해 산출된 공정가치를 사용하고 있습니다. 외부전문평가기관은 DCF모형(Discounted Cash Flow Model), IMV모형(Imputed Market Value Model), FCFE(Free Cash Flow to Equity Model), 배당할인모형, 위험조정할인율법, 순자산가치법중 평가대상의 특성을 고려하여 적합하다고 판단된 1개 이상의 평가방법을 사용하여 공정가치를 산정하고 있습니다.
파생상품	장내파생상품의 경우 활성시장에서 거래될 경우 공시되는 가격을 사용하며, 장외파생상품의 경우 평가기법을 사용하여 측정된 공정가치를 사용하고 있습니다. 시장에서 관측 가능한 투입 변수에 기초한 옵션, 이자율스왑, 통화스왑 등과 같은 보편적인 장외파생상품의 공정가치 결정에는 시장참여자가 일반적으로 사용하는 평가기법을 이용한 자체 평가모형을 사용합니다. 그러나 모델에 투입되는 일부 혹은 모든 변수들이 시장에서 관측 불가능하여 어떠한 가정에 기초한 평가기법에 의해 공정가치를 측정해야 하는 일부 복잡한 금융상품의 경우 유한차분법(FDM:Finite Difference Method) 및 Monte Carlo Simulation 등의 일반적인 가치평가모형으로부터 발전된 자체 평가모형을 사용하거나, 독립적인 외부전문평가기관의 평가결과를 사용하고 있습니다.
대출채권	대출채권의 경우 DCF모형을 사용하여 공정가치를 산출하고 있습니다. DCF적용시 계약조건에 따라 산출한 계약현금흐름에 중도상환위험을 반영한 조기상환율을 적용하여 기대현금흐름을 적용한 후 각 구간에 대응하는 적절한 할인율로 할인하여 공정가치를 산출합니다.
차입부채	차입부채 공정가치의 경우 DCF모형을 사용하여 공정가치를 산출하고 있으나 만기가 단기일 경우 장부금액을 공정가치로 간주합니다
사채	외부전문평가기관이 시장정보를 이용하여 산출한 평가금액을 공정가치로 사용하고 있습니다.
기타금융자산 및 기타금융부채	기타금융자산 및 기타금융부채의 경우 다양한 거래로부터 파생되는 임시적 경과계정으로서 만기가 비교적 단기이거나 만기가 정해져 있지 않아 DCF 방법을 적용하지 않고 장부금액을 공정가치로 간주합니다.

(2) 공정가치 서열체계

회사는 금융상품의 공정가치 평가에 사용한 평가기법이 적절하고 재무상태표에 기록된 공정가치가 합리적이라고 확신하지만, 다른 평가기법을 사용하거나 다른 가정을 이용한다면 재

무상대표 상의 금융상품 공정가치가 변동될 수도 있습니다. 또한 공정가치를 측정함에 있어 다양한 평가방법이 사용되었고 여러 추정치 이루어졌기 때문에 다른 금융기관의 금융상품 공정가치 금액과 합리적으로 비교하는 것이 어려울 수 있습니다.

회사는 금융상품의 공정가치를 다음의 3가지 공정가치 수준으로 분류하여 공시합니다.

- 수준 1: 측정일에 동일한 자산이나 부채에 대한 접근 가능한 활성시장의 (조정되지 않은) 공시가격을 공정가치로 측정하는 경우
- 수준 2: 수준 1의 공시가격 이외에 자산이나 부채에 대해 직접적으로 또는 간접적으로 관측가능한 투입변수에 기초하여 공정가치를 측정하는 경우
- 수준 3: 자산이나 부채에 대한 관측가능하지 않은 투입변수에 기초하여 공정가치를 측정하는 경우

공정가치측정치 전체를 공정가치 서열체계의 어느 수준으로 구분하는지는 공정가치측정치 전체에 대한 유의적인 투입변수 중 가장 낮은 수준의 투입변수에 기초하여 결정되며 이러한 목적상 투입변수의 유의성은 공정가치측정치 전체에 대해 평가합니다. 공정가치측정에서 관측가능한 투입변수를 이용하지만 그러한 관측가능한 투입변수가 관측가능하지 않은 투입변수에 기초한 유의적인 조정이 필요한 경우, 그러한 측정치는 수준 3의 측정치로 간주합니다.

1) 재무상태표에 공정가치로 측정하는 금융자산과 금융부채의 공정가치 서열체계

당기말 및 전기말 현재 재무상태표에 공정가치로 측정하는 금융자산의 공정가치 서열체계는 다음과 같습니다(단위:백만원).

구분	당기말			
	수준분류			합계
	수준 1	수준 2	수준 3	
금융자산				
당기손익인식지정금융자산				
파생결합증권	-	-	246,656	246,656
소계	-	-	246,656	246,656

구분	전기말			
	수준분류			합계
	수준 1	수준 2	수준 3	
금융자산				
당기손익인식지정금융자산				
파생결합증권	-	-	99,118	99,118
소계	-	-	99,118	99,118

2) 공정가치를 공시하는 금융자산과 금융부채의 공정가치 서열체계

가. 당기말 및 전기말 현재 공정가치를 공시하는 금융자산과 금융부채의 공정가치 서열체계는 다음과 같습니다(단위: 백만원).

구분	당기말			
	수준분류			합계
	수준 1	수준 2	수준 3	
금융자산				
현금 및 예치금(*1)	-	115,065	-	115,065
대출채권(*2)	-	-	29,415	29,415
기타금융자산(*3)	-	-	18,625	18,625
소 계	-	115,065	48,040	163,105
금융부채				
차입부채(*4)	-	350,000	-	350,000
사채	-	3,465,441	-	3,465,441
기타금융부채(*3)	-	-	10,450	10,450
소 계	-	3,815,441	10,450	3,825,891

구분	전기말			
	수준분류			합계
	수준 1	수준 2	수준 3	
금융자산				
현금 및 예치금(*1)	-	324,947	-	324,947
기타금융자산(*3)	-	-	16,704	16,704
소 계	-	324,947	16,704	341,651
금융부채				
사채	-	1,678,308	-	1,678,308
기타금융부채(*3)	-	-	6,501	6,501
소 계	-	1,678,308	6,501	1,684,809

(*1) 수준 2로 분류된 현금 및 예치금의 경우 요구불예치금으로 장부금액을 공정가치의 근사치로 간주하여 장부금액을 공정가치로 공시하였습니다.

(*2) 수준 3으로 분류된 대출채권의 경우 잔존만기가 1개월 이하로 장부금액을 공정가치의 근사치로 간주하여 장부금액을 공정가치로 공시하였습니다.

(*3) 수준 3로 분류된 기타금융자산 및 기타금융부채의 경우 장부금액을 공정가치의 근사치로 간주하여 장부금액을 공정가치로 공시하였습니다.

(*4) 수준 2로 분류된 차입부채의 경우 장부금액을 공정가치의 근사치로 간주하여 장부금액을 공정가치로 공시하였습니다.

나. 가치평가기법 및 공정가치 측정에 사용된 투입변수

① 장부금액을 공정가치의 합리적인 근사치로 보아 장부금액을 공정가치로 공시한 항목과 관련한 평가기법과 투입변수는 공시하지 않습니다.

② 당기말 및 전기말 현재 공정가치를 공시하는 금융자산과 금융부채 중 수준 2로 분류된 항목의 평가기법과 투입변수는 다음과 같습니다(단위:백만원).

구분	공정가치		가치평가기법	투입변수
	당기말	전기말		
금융부채				
사채	3,465,441	1,678,308	DCF모형	할인율

5-2. 공정가치 수준 3 관련 공시

(1) 공정가치 수준 3 관련 공정가치 평가 정책 및 프로세스

회사는 매 보고기간말에 자산의 공정 가치를 결정하기 위해 외부의 독립적이고 자격을 갖춘 평가사의 평가값을 사용하고 있습니다.

(2) 시장에서 관측불가능한 가정에 기초하는 평가기법을 사용하여 추정한 공정가치(공정가치 수준 3)의 기중변동내역

1) 당기 및 전기의 공정가치수준 3에 해당하는 금융상품의 변동내역은 다음과 같습니다(단위:백만원).

구분	당기	
	당기손익인식금융자산	
	당기손익인식지정금융자산	
기초금액	99,118	
총손익		
당기손익인식액	(2,462)	
기타포괄손익인식액	-	
매입금액	150,000	
매도금액	-	
발행금액	-	
결제금액	-	
다른 수준에서 수준 3으로 변경된 금액	-	
수준3에서 다른 수준으로 변경된 금액	-	
기말금액	246,656	

구분	전기	

	당기손익인식금융자산
	당기손익인식지정금융자산
기초금액	-
총손익	
당기손익인식액	(882)
기타포괄손익인식액	-
매입금액	100,000
매도금액	-
발행금액	-
결제금액	-
다른 수준에서 수준 3으로 변경된 금액	-
수준3에서 다른 수준으로 변경된 금액	-
기말금액	99,118

2) 당기 및 전기의 공정가치수준 3 변동내역 중 당기손익으로 인식된 금액과 보고기간말 보유하고 있는 금융자산과 금융부채에 관련된 손익은 포괄손익계산서상 다음과같이 표시되고 있습니다(단위:백만원).

구분	당기			전기		
	당기손익인식 금융상품손익	기타영업손익	순이자이익	당기손익인식 금융상품손익	기타영업손익	순이자이익
총손익 중 당기손익인식액	(2,462)	-	-	(882)	-	-
보고기간말 보유 금융상품 관련 당기손익인식액	(2,462)	-	-	(882)	-	-

(3) 비관측변수의 변동에 의한 민감도 분석

1) 당기말 및 전기말 현재 비관측변수를 투입변수로 사용하여 측정된 공정가치에 대한 정보는 다음과 같습니다(단위:백만원)

구분	당기말					
	공정가치	가치평가방법	투입변수	비관측변수	비관측변수 추정범위(%)	관측가능하지 않은 투입변수의 공정가치에 대한 영향
금융자산						
당기손익인식지정금융자산						
파생결합증권	246,656	Hull and White모형, Monte Carlo Simulation, DCF모형	할인율, 금리변동성	할인율 금리변동성	2.56~4.92 0.54	할인율 하락에 따라 공정가치 증가 변동성이 클수록 공정가치 변동 증가

구분	전기말					
	공정가치	가치평가방법	투입변수	비관측변수	비관측변수	관측가능하지 않은

					추정범위(%)	투입변수의 공정가치에 대한 영향
금융자산						
당기손익인식지정금융자산						
파생결합증권	99,118	Hull and White모형, Monte Carlo Simulation, DCF모형	할인율, 금리변동성	할인율	2.75~5.07	할인율 하락에 따라 공정가치 증가
				금리변동성	0.45	변동성이 클수록 공정가치 변동 증가

2) 비관측변수의 변동에 의한 민감도분석

금융상품의 민감도 분석은 통계적 기법을 이용한 관측 불가능한 투입변수의 변동에 따른 금융상품의 가치 변동에 기초하여 유리한 변동과 불리한 변동으로 구분하여 이루어집니다. 그리고 공정가치가 두 개 이상의 투입변수에 영향을 받는 경우에는 가장유리하거나 또는 가장 불리한 금액을 바탕으로 산출됩니다. 공정가치 변동이 당기손익으로 인식되는 파생결합증권이 있습니다.

당기 및 전기말 현재 투입변수의 변동에 따른 민감도 분석 결과는 아래와 같습니다(단위:백만원).

구분	당기말			
	당기손익		기타포괄손익	
	유리한 변동	불리한 변동	유리한 변동	불리한 변동
금융자산				
당기손익인식지정금융자산				
파생결합증권(*)	8,827	(8,577)	-	-
소계	8,827	(8,577)	-	-

구분	전기말			
	당기손익		기타포괄손익	
	유리한 변동	불리한 변동	유리한 변동	불리한 변동
금융자산				
당기손익인식지정금융자산				
파생결합증권(*)	6,422	(5,867)	-	-
소계	6,422	(5,867)	-	-

(*) 지분증권은 주요 관측불가능한 투입변수인 할인율을 증가 또는 감소시킴으로써 공정가치 변동을 산출하고 있으며, 관측 불가능한 투입변수인 장단기금리간 상관계수 혹은 금리의 변동성을 1%만큼 증가 또는 감소시킴으로써 공정가치 변동을 산출하였음.

5-3. 금융자산과 금융부채의 상계

회사는 장외 파생상품 및 현물환 거래와 관련하여 ISDA(International Derivatives Swaps and Dealers Association) 또는 유사 약정을 통해 거래상대방과 일괄 상계약정거래를 하고 있습니다. 환매조건부채권 매매 및 유가증권 대차거래등에 대해서도 파생상품과 유사한 약정을 통해 상계약정거래가 이루어지고 있습니다. 동 약정에 따라 거래상대방의 부도 등의 신용사건 발생시 거래상대방과의 거래는 해지되며, 해지 시점에 각 거래당사자가 지급 또는 지급받아야 할 금액을 상계하여 지급 또는 수취하고있습니다. 그 밖의 금융상품에는 내국환거래 및 유가증권, 파생상품관련 채권및 채무가 있으며, 이는 법적 상계권리를 보유하고 순액으로 결제함에 따라 상계후 금액 기준으로 재무상태표에 표시하고 있습니다.

(1) 당기말 현재 실행가능한 일괄상계약정 또는 이와 유사한 약정의 적용을 받는 인식된 금융자산의 종류별 내역은 다음과 같습니다(단위:백만원).

구 분	당기말					순액
	자산 총액	상계된 부채총액	재무상태표 표시 순액	상계되지 않은 금액		
				금융상품	현금담보	
환매조건부채권 매수	29,415	-	29,415	(29,415)	-	-
합계	29,415	-	29,415	(29,415)	-	-

(2) 당기말 현재 채무불이행과 무관하게 매도 및 재담보 제공 가능하거나 제공한 담보의 공정가치는 다음과 같습니다(단위:백만원).

구 분	당기말		
	보유중인 담보물의 공정가치	매도하거나 담보로 다시 제공한 담보물의 공정가치	합계
유가증권	30,887	-	30,887

6. 예치금 :

(1) 당기말 및 전기말 현재 예치금의 내용은 다음과 같습니다(단위:백만원).

구 분	내용	예치기관	이자율(%)	당기말	전기말
			2016.12.31 현재		
원화예치금	예금은행예치금	국민은행	0.00 ~ 1.03	57,967	324,947
		SC은행	1.00	863	-
		하나은행	1.15	3,294	-
	기타예치금	한국증권금융(주)	1.29	52,941	-
합계				115,065	324,947

(2) 당기말 및 전기말 현재 사용이 제한된 예치금을 제외한 예치금의 만기구조는 다음과 같습니다(단위:백만원).

구 분	당기말				

	3월이하	3월~6월	6월~1년	1년~3년	3년초과	합계
원화예치금	115,062	-	-	-	-	115,062

구분	전기말					
	3월이하	3월~6월	6월~1년	1년~3년	3년초과	합계
원화예치금	324,944	-	-	-	-	324,944

(3) 당기말 및 전기말 현재 사용이 제한된 예치금의 내용은 다음과 같습니다(단위:백만원).

구분	예치기관	당기말	전기말	사용제한 사유
원화예치금	국민은행	3	3	당좌개설보증금
합계		3	3	

7. 당기손익인식금융자산 :

당기말 및 전기말 현재 당기손익인식금융자산의 구성 내역은 다음과 같습니다(단위:백만원).

구분	당기말	전기말
당기손익인식지정금융자산		
파생결합증권	246,656	99,118

8. 대출채권 :

(1) 당기말 및 전기말 현재 대출채권의 구성 내역은 다음과 같습니다(단위:백만원).

구분	당기말	전기말
대출채권	29,415	-
대손충당금	-	-
장부금액	29,415	-

(2) 당기말 현재 타 은행 외 고객에 대한 대출채권의 주요 대출유형 및 고객유형별 구성내역은 다음과 같습니다(단위:백만원).

구분	당기말			
	가계여신	기업여신	신용카드채권	합계
환매조건부채권매수	-	29,415	-	29,415
소계	-	29,415	-	29,415
비율(%)	-	100	-	100
대손충당금	-	-	-	-
합계	-	29,415	-	29,415

9. 종속기업투자 :

(1) 당기말 현재 회사의 종속기업 현황은 다음과 같습니다.

회사명	주요사업내용	소재국
국민은행	은행 및 외국환업	대한민국
KB증권	금융투자업	대한민국
KB국민카드	신용카드업	대한민국
KB생명보험	생명보험업	대한민국
KB자산운용	투자자문 및 집합투자업	대한민국
KB캐피탈	금융리스업	대한민국
KB저축은행	상호저축은행업	대한민국
KB부동산신탁	토지 개발신탁 및 관리업	대한민국
KB인베스트먼트	투자 및 용자업	대한민국
KB신용정보	신용조사 및 추심 대행업	대한민국
KB데이터시스템	시스템, 소프트웨어 개발 및 공급업	대한민국

(2) 당기말 및 전기말 현재 회사의 종속기업투자 내역은 다음과 같습니다(단위:백만원).

회사명	주식수(주)	지분율(%)	장부금액	
	2016.12.31 현재		당기말	전기말
국민은행	404,379,116	100.00	14,821,721	14,821,721
KB증권	298,620,424	100.00	3,342,391	-
KB국민카드	92,000,000	100.00	1,953,175	1,953,175
KB투자증권(*)	-	-	-	507,212
KB생명보험	91,200,000	100.00	485,314	485,314
KB자산운용	7,667,550	100.00	96,312	96,312
KB캐피탈	11,180,630	52.02	279,870	279,870
KB저축은행	8,001,912	100.00	157,544	157,544
KB부동산신탁	16,000,000	100.00	121,553	121,553
KB인베스트먼트	8,951,797	100.00	104,910	104,910
KB신용정보	1,252,400	100.00	23,621	23,621
KB데이터시스템	800,000	100.00	6,334	6,334
합 계			21,392,745	18,557,566

(*) 2016년 중 지분인수 및 포괄적주식교환을 통해 현대증권(주) 지분 100%를 취득하였으며 KB투자증권을 합병하여 KB증권으로 상호를 변경함

(3) 당기 및 전기 중 종속기업투자 손상차손누계액의 변동내역은 다음과 같습니다(단위:백만원).

구분	당기			
	기초	전입	기타	기말
종속기업투자 손상차손누계액	(51,742)	-	-	(51,742)

구분	전기			
	기초	전입	기타	기말
종속기업투자 손상차손누계액(*)	(51,742)	-	-	(51,742)

(*) 경기침체에 따른 저축은행 업계의 상황악화, 기준금리 인하 등에 따른 실적 예측치 하락 등의 현재의 경제상황을 향후 예측치에 반영함으로써 KB저축은행의 장부금액에 대하여 손상차손을 인식함.

10. 관계기업투자:

(1) 당기말 및 전기말 현재 관계기업에 대한 투자현황은 다음과 같습니다(단위:백만원).

회사명	당기말					
	지분율(%)	취득원가	순자산 지분 해당액	장부금액	주요사업내용	소재국
(주)KB손해보험	39.81	1,053,690	1,393,320	1,053,690	손해보험업	대한민국

회사명	전기말					
	지분율(%)	취득원가	순자산 지분 해당액	장부금액	주요사업내용	소재국
(주)KB손해보험	33.29	883,065	1,077,380	883,065	손해보험업	대한민국

(2) 당기 및 전기 중 관계기업에 대한 투자의 변동내역은 다음과 같습니다(단위:백만원).

회사명	당기				
	기초	취득	처분	손상	기말
(주)KB손해보험	883,065	170,625	-	-	1,053,690
현대증권(주)	-	1,349,850	(1,349,850)	-	-
합계	883,065	1,520,475	(1,349,850)	-	1,053,690

회사명	전기				
	기초	취득	처분	손상	기말
(주)KB손해보험	-	883,065	-	-	883,065

11. 유형자산 :

(1) 당기말 및 전기말 현재 유형자산의 구성내역 다음과 같습니다(단위:백만원).

구 분	당기말			
	취득원가	감가상각누계액	손상차손누계액	장부금액
임차점포시설물	791	(679)	-	112
업무용동산	5,046	(4,689)	-	357
합 계	5,837	(5,368)	-	469

구 분	전기말			
	취득원가	감가상각누계액	손상차손누계액	장부금액
임차점포시설물	771	(573)	-	198
업무용동산	4,903	(4,523)	-	380
합 계	5,674	(5,096)	-	578

(2) 당기 및 전기 중 유형자산 변동내역은 다음과 같습니다(단위:백만원).

구 분	당기			
	기초	취득	감가상각	기말
임차점포시설물	198	20	(106)	112
업무용동산	380	143	(166)	357
합 계	578	163	(272)	469

구 분	전기			
	기초	취득	감가상각	기말
임차점포시설물	104	250	(156)	198
업무용동산	410	151	(181)	380
합 계	514	401	(337)	578

12. 무형자산 :

(1) 당기말 및 전기말 현재 무형자산의 구성내역은 다음과 같습니다(단위:백만원).

구 분	당기말			
	취득원가	상각누계액	손상차손누계액	장부금액
소프트웨어	2,615	(2,450)	-	165
회원권	9,531	-	(1,962)	7,569
기타무형자산	3,657	(3,299)	-	358

합 계	15,803	(5,749)	(1,962)	8,092
-----	--------	---------	---------	-------

구 분	전기말			
	취득원가	상각누계액	손상차손누계액	장부금액
소프트웨어	2,612	(2,237)	-	375
회원권	9,439	-	(2,060)	7,379
기타무형자산	3,657	(2,983)	-	674
합 계	15,708	(5,220)	(2,060)	8,428

(2) 당기 및 전기 중 무형자산의 변동내역은 다음과 같습니다(단위:백만원).

구 분	당기					
	기초	취득	처분	상각	환입(*)	기말
소프트웨어	375	3	-	(213)	-	165
회원권	7,379	104	(12)	-	98	7,569
기타무형자산	674	-	-	(316)	-	358
합 계	8,428	107	(12)	(529)	98	8,092

구 분	전기					
	기초	취득	처분	상각	손상(*)	기말
소프트웨어	549	42	-	(216)	-	375
회원권	7,509	102	(157)	-	(75)	7,379
기타무형자산	626	342	-	(294)	-	674
합 계	8,684	486	(157)	(510)	(75)	8,428

(*) 회원권은 내용연수가 비한정인 무형자산으로서 회수가능액이 장부금액보다 낮을 경우 손상차손을 인식하였고, 높을 경우 손상차손 환입을 인식하였음.

(3) 당기 및 전기 중 무형자산손상차손누계액 변동내역은 다음과 같습니다(단위:백만원).

구분	당기			
	기초	환입	처분	기말
무형자산손상차손누계액	(2,060)	98	-	(1,962)

구분	전기			
	기초	전입	처분	기말
무형자산손상차손누계액	(1,988)	(75)	3	(2,060)

13. 이연법인세자산과 부채 :

(1) 당기말 및 전기말 현재 이연법인세자산과 부채의 내용은 다음과 같습니다(단위:백만원).

구 분	당기말		
	자산	부채	순액
주식기준보상	2,189	-	2,189
회원권	475	-	475
확정급여채무	1,267	-	1,267
사외적립자산	-	(736)	(736)
단기종업원급여	381	-	381
기타	1,028	-	1,028
소 계	5,340	(736)	4,604
이연법인세자산과 부채 상계	(736)	736	-
합 계	4,604	-	4,604

구 분	전기말		
	자산	부채	순액
주식기준보상	2,270	-	2,270
회원권	499	-	499
확정급여채무	1,308	-	1,308
사외적립자산	-	(502)	(502)
단기종업원급여	309	-	309
기타	631	-	631
소 계	5,017	(502)	4,515
이연법인세자산과 부채 상계	(502)	502	-
합 계	4,515	-	4,515

(2) 미인식 이연법인세자산

당기말 현재 차감할 일시적차이 중 종속기업투자 2,896,164백만원과 이월결손금 66,162백만원 및 종속기업투자지분 손상차손 51,742백만원은 실현가능성이 불확실하여 이연법인세 자산으로 인식하지 않았습니다.

(3) 미인식 이연법인세부채

당기말 현재 종속기업에 대한 투자지분과 관련한 가산할 일시적차이 2,395,805백만원에 대해서는 다음과 같은 이유로 이연법인세부채를 인식하지 않았습니다

- 회사가 일시적차이의 소멸시점을 통제할 수 있음.
- 예측가능한 미래에 일시적차이가 소멸하지 않을 가능성이 높음.

(4) 당기 및 전기 중 누적일시적차이의 증감내용은 다음과 같습니다(단위:백만원).

구분	당기			
	기초	감소	증가	기말
< 차감할 일시적 차이 >				
주식기준보상	9,380	4,059	3,724	9,045
회원권	2,061	101	2	1,962
종속기업투자	2,896,164	-	-	2,896,164
확정급여채무	5,405	2,073	1,904	5,236
단기종업원급여	1,279	1,279	1,573	1,573
이월결손금	66,162	-	-	66,162
종속기업투자 손상차손	51,742	-	-	51,742
기타	2,608	1,723	3,364	4,249
소 계	3,034,801	9,235	10,567	3,036,133
(이연법인세자산 인식제외)				
종속기업투자	2,896,164			2,896,164
이월결손금	66,162			66,162
종속기업투자 손상차손	51,742			51,742
차감계	20,733			22,065
법인세율(%)	24.2			24.2
이연법인세자산 총액	5,017			5,340
< 가산할 일시적 차이 >				
종속기업투자	(2,395,805)	-	-	(2,395,805)
사외적립자산	(2,073)	(2,073)	(3,041)	(3,041)
소 계	(2,397,878)	(2,073)	(3,041)	(2,398,846)
(이연법인세부채 인식제외)				
종속기업투자	(2,395,805)			(2,395,805)
차감계	(2,073)			(3,041)
법인세율(%)	24.2			24.2
이연법인세부채 총액	(502)			(736)

구분	전기			
	기초	감소	증가	기말
< 차감할 일시적 차이 >				
주식기준보상	9,136	1,555	1,799	9,380
회원권	1,989	3	75	2,061
종속기업투자	2,896,164	-	-	2,896,164
확정급여채무	6,401	4,178	3,182	5,405
단기종업원급여	1,179	1,179	1,279	1,279

이월결손금	66,162	-	-	66,162
종속기업투자 손상차손	51,742	-	-	51,742
기타	1,749	1,743	2,602	2,608
소 계	3,034,522	8,658	8,937	3,034,801
(이연법인세자산 인식제외)				
종속기업투자	2,896,164			2,896,164
이월결손금	66,162			66,162
종속기업투자 손상차손	51,742			51,742
차감계	20,454			20,733
법인세율(%)	24.2			24.2
이연법인세자산 총액	4,950			5,017
< 가산할 일시적 차이 >				
종속기업투자	(2,395,805)	-	-	(2,395,805)
사외적립자산	(3,556)	(4,179)	(2,696)	(2,073)
소 계	(2,399,361)	(4,179)	(2,696)	(2,397,878)
(이연법인세부채 인식제외)				
종속기업투자	(2,395,805)			(2,395,805)
차감계	(3,556)			(2,073)
법인세율(%)	24.2			24.2
이연법인세부채 총액	(861)			(502)

14. 기타자산 :

당기말 및 전기말 현재 기타자산의 구성내역은 다음과 같습니다(단위:백만원).

구분	당기말	전기말
기타금융자산		
미수수익	663	341
보증금	17,962	16,363
소 계	18,625	16,704
기타비금융자산		
미수금	498,866	120,511
선급비용	1,725	673
보증금	-	43
선급금	7	23
소 계	500,598	121,250
합 계	519,223	137,954

15. 차입부채 :

(1) 당기말 및 전기말 현재 차입부채 내역은 다음과 같습니다(단위:백만원).

구분	당기말	전기말
차입금	350,000	-

(2) 당기말 및 전기말 현재 차입부채의 구성내역은 다음과 같습니다(단위:백만원).

과목	차입처	연이율(%)	당기말	전기말
원화차입금	기타차입금	케이티비투자증권(주) 외	180,000	-
		삼성증권	170,000	-
합계			350,000	-

(3) 당기말 현재 차입부채의 만기구조는 다음과 같습니다(단위:백만원).

구분	당기말					
	3월 이하	3월~6월	6월~1년	1년~3년	3년 초과	합계
원화차입금	180,000	170,000	-	-	-	350,000

16. 사채 :

(1) 당기말 및 전기말 현재 사채의 내용은 다음과 같습니다(단위:백만원).

구분	발행일	만기일	이자율(%)	당기말	전기말
			2016.12.31 현재		
제3-1회 무보증사채	2013-08-13	2016-08-13	3.14	-	150,000
제3-2회 무보증사채	2013-08-13	2018-08-13	3.46	130,000	130,000
제3-3회 무보증사채	2013-08-13	2020-08-13	3.65	70,000	70,000
제4회 무보증사채	2014-03-17	2017-03-17	3.02	150,000	150,000
제5-1회 무보증사채	2014-03-19	2019-03-19	3.31	80,000	80,000
제5-2회 무보증사채	2014-03-19	2021-03-19	3.50	50,000	50,000
제6회 무보증사채	2015-02-26	2022-02-26	2.38	30,000	30,000
제7회 무보증사채	2015-06-23	2018-06-23	1.98	150,000	150,000
제8회 무보증사채	2015-06-23	2020-06-23	2.34	100,000	100,000
제9회 무보증사채	2015-06-23	2022-06-23	2.52	150,000	150,000
제10회 무보증사채	2015-09-17	2020-09-17	2.16	20,000	20,000
제11회 무보증사채	2015-09-23	2020-09-23	2.06	30,000	30,000
제12-1회 무보증사채	2015-11-27	2018-11-27	2.07	80,000	80,000
제12-2회 무보증사채	2015-11-27	2020-11-27	2.26	110,000	110,000
제12-3회 무보증사채	2015-11-27	2022-11-27	2.38	50,000	50,000
제13회 무보증사채	2015-12-04	2018-12-04	2.09	130,000	130,000
제14-1회 무보증사채	2015-12-09	2020-12-09	2.27	140,000	140,000

제14-2회 무보증사채	2015-12-09	2022-12-09	2.38	30,000	30,000
제15-1회 무보증사채	2016-05-12	2019-05-12	1.61	180,000	-
제15-2회 무보증사채	2016-05-12	2021-05-12	1.72	220,000	-
제15-3회 무보증사채	2016-05-12	2026-05-12	2.01	200,000	-
제16-1회 무보증사채	2016-05-27	2019-05-27	1.67	240,000	-
제16-2회 무보증사채	2016-05-27	2021-05-27	1.78	60,000	-
제16-3회 무보증사채	2016-05-27	2023-05-27	1.91	150,000	-
제17회 무보증사채	2016-06-27	2021-06-27	1.51	50,000	-
제18-1회 무보증사채	2016-07-25	2019-07-25	1.38	170,000	-
제18-2회 무보증사채	2016-07-25	2021-07-25	1.45	110,000	-
제18-3회 무보증사채	2016-07-25	2026-07-25	1.69	80,000	-
제19-1회 무보증사채	2016-08-25	2018-08-24	1.35	200,000	-
제19-2회 무보증사채	2016-08-25	2021-08-25	1.46	100,000	-
제19-3회 무보증사채	2016-08-25	2026-08-25	1.69	120,000	-
제20-1회 무보증사채	2016-11-28	2019-11-28	2.13	50,000	-
제20-2회 무보증사채	2016-11-28	2021-11-28	2.28	50,000	-
소 계				3,480,000	1,650,000
차 감 : 사채할인발행차금				(5,800)	(2,883)
합 계				3,474,200	1,647,117

(2) 당기말 및 전기말 현재 사채의 만기구조는 다음과 같습니다(단위:백만원).

구 분	당기말					합 계
	3월이하	3월~6월	6월~1년	1년~3년	3년 초과	
원화발행사채	150,000	-	-	1,410,000	1,920,000	3,480,000

구 분	전기말					합 계
	3월이하	3월~6월	6월~1년	1년~3년	3년 초과	
원화발행사채	-	-	150,000	640,000	860,000	1,650,000

(3) 당기 및 전기 중 사채의 발행 및 상환 내역은 다음과 같습니다(단위:백만원).

구 분	당기			
	기초	발행	상환	기말
원화발행사채	1,650,000	1,980,000	(150,000)	3,480,000

구 분	전기			
	기초	발행	상환	기말

원화발행사채	630,000	1,020,000	-	1,650,000
--------	---------	-----------	---	-----------

17. 순확정급여부채 :

(1) 확정급여제도

회사는 확정급여형퇴직연금제도를 시행하고 있으며, 확정급여형퇴직연금제도의 특징은 다음과 같습니다.

- 기업의 의무는 약정한 급여를 전·현직 종업원에게 지급하는 것입니다.
- 기업이 보험수리적 위험(실제급여액이 기대급여액을 초과할 위험)과 투자위험을 실질적으로 부담합니다.

채무상태표에 인식되어 있는 순확정급여부채는 독립적인 외부계리인을 통해 보험수리적 평가방법에 따라 산출되었습니다.

확정급여채무의 계산방법은 예측단위적립방식(PUC: Projected Unit Credit)을 사용하였습니다. 할인율, 미래급여인상률, 사망률, 소비자물가지수 등 계리모델에서 사용된 데이터는 사용가능한 시장정보 및 역사적 자료를 기반으로 한 가정값이며, 매년 갱신됩니다.

위와 같은 보험수리적 가정은 시장상황의 변동 및 경제동향, 사망률 추세 등 실제상황의 변화와 상당히 다를 수 있습니다. 이러한 가정의 변화는 향후 순확정급여부채 및 미래에 지급해야 할 퇴직급여에 영향을 미칠 수 있습니다. 회사는 이러한 보험수리적가정의 변화에 따른 손익을 전액 기타포괄손익에 반영합니다.

(2) 당기 및 전기 중 순확정급여부채의 변동 내역은 다음과 같습니다(단위:백만원).

구 분	당기		
	확정급여채무의 현재가치	사외적립자산의 공정가치	순확정급여부채
기초	15,385	(14,794)	591
당기근무원가	2,035	-	2,035
이자원가(수익)	381	(366)	15
재측정요소:			
인구통계적가정의 변동에 의한 보험수리적손익	-	-	-
재무적가정의 변동에 의한 보험수리적손익	(871)	-	(871)
경험조정에 의한 보험수리적손익	359	-	359
사외적립자산의 수익 (이자수익에 포함된 금액 제외)	-	200	200
기업이 납입하는 기여금	-	(2,586)	(2,586)
제도에서 지급한 금액(정산비관련)	(1,436)	1,436	-
회사에서 직접 지급한 퇴직급여 지급액	(2)	-	(2)
계열사로부터 전입	1,222	(1,156)	66
계열사로 전출	(1,998)	1,998	-

기말	15,075	(15,268)	(193)
----	--------	----------	-------

구분	전기		
	확정급여채무의 현재가치	사외적립자산의 공정가치	순확정급여부채
기초	13,117	(12,314)	803
당기근무원가	1,835	-	1,835
이자원가(수익)	403	(378)	25
재측정요소:			
인구통계적가정의 변동에 의한 보험수리적손익	(616)	-	(616)
재무적가정의 변동에 의한 보험수리적손익	(309)	-	(309)
경험조정에 의한 보험수리적손익	1,751	-	1,751
사외적립자산의 수익 (이자수익에 포함된 금액 제외)	-	151	151
기업이 납입하는 기여금	-	(3,089)	(3,089)
제도에서 지급한 금액(정산비관련)	(1,687)	1,687	-
회사에서 직접 지급한 퇴직급여 지급액	(79)	-	(79)
계열사로부터 전입	3,462	(3,343)	119
계열사로 전출	(2,492)	2,492	-
기말	15,385	(14,794)	591

(3) 당기말 및 전기말 현재 순확정급여부채의 내역은 다음과 같습니다(단위:백만원).

구분	당기말	전기말
확정급여채무의 현재가치	15,075	15,385
사외적립자산의 공정가치	(15,268)	(14,794)
순확정급여부채	(193)	591

(4) 당기 및 전기 중 퇴직급여의 세부내역은 다음과 같습니다(단위:백만원).

구분	당기	전기
당기근무원가	2,035	1,835
순확정급여부채의 순이자비용	15	25
퇴직급여	2,050	1,860

(5) 당기 및 전기 중 기타포괄손익으로 인식하는 재측정요소는 다음과 같습니다(단위: 백만원).

구분	당기	전기
재측정요소:		

사외적립자산의 수익(이자수익에 포함된 금액 제외)	(200)	(151)
보험수리적 손익	512	(826)
법인세효과	(75)	236
법인세차감후 재측정요소	237	(741)

(6) 당기말 및 전기말 현재 사외적립자산의 구성내역별 공정가치는 다음과 같습니다(단위:백만원).

구분	당기말		
	활성시장가격 존재	활성시장가격 미존재	총계
현금 및 예치금	-	15,268	15,268

구분	전기말		
	활성시장가격 존재	활성시장가격 미존재	총계
현금 및 예치금	-	14,794	14,794

(7) 당기말 및 전기말 현재 주요 보험수리적 가정은 다음과 같습니다.

구분	당기말	전기말
할인율	2.60%	2.50%
임금상승률	3.75%	4.00%
퇴사율	1%	1%

기대사망률은 2015년 8차 보험개발원 경험생명표(퇴직연금)를 적용하였습니다.

(8) 당기말 현재 유의적인 보험수리적 가정에 대한 민감도 분석결과는 다음과 같습니다.

구분	가정의 변동	확정급여채무에 대한 영향	
		가정의 증가	가정의 감소
할인율	0.5%p.	5.31%감소	5.70%증가
임금상승률	0.5%p.	5.85%증가	5.48%감소
퇴사율	0.5%p.	0.45%감소	0.47%증가

상기의 민감도 분석은 다른 가정은 일정하다는 가정하에 산정되었으나, 실무적으로는 여러 가정이 서로 관련되어 변동됩니다. 주요 보험수리적가정의 변동에 대한 확정급여채무의 민감도는 재무상태표에 인식된 확정급여채무 산정시 사용한 예측단위접근법과 동일한 방법을 사용하여 산정되었습니다.

(9) 당기말 현재 향후 할인되지 않은 연금 급여지급액(미래예상급여 포함)의 만기분석은 다음과 같습니다(단위:백만원).

구분	1년이하	1년초과~2년이하	2년초과~5년이하	5년초과~10년이하	10년초과	합계
급여지급액	146	375	2,064	9,135	40,627	52,347

확정급여채무의 가중평균 만기는 11.3년입니다.

(10) 보고기간 후에 개시하는 회계연도에 납부할 것으로 예상되는 기여금에 대한 사용자의 합리적인 추정치는 2,000백만원입니다.

18. 기타부채 :

당기말 및 전기말 현재 기타부채의 구성내역은 다음과 같습니다(단위:백만원).

구분	당기말	전기말
기타금융부채		
미지급금	2,759	901
미지급비용	7,691	5,600
소 계	10,450	6,501
기타비금융부채		
미지급금	10,989	59,744
미지급비용	82,474	56,759
수입제세	615	277
소 계	94,078	116,780
합 계	104,528	123,281

19. 자본 :

(1) 자본금

당기말 및 전기말 현재 자본금의 내용은 다음과 같습니다(단위:백만원).

구분	당기말	전기말
주식의 종류	보통주	보통주
발행할 주식의 총수	1,000,000,000주	1,000,000,000주
1주의 금액	5,000원	5,000원
발행한 주식의 총수	418,111,537주	386,351,693주
자본금	2,090,558	1,931,758

당기 및 전기 중 회사의 유통주식수 변동내역은 다음과 같습니다(단위:주).

구분	당기	전기
기초	386,351,693	386,351,693
증가	31,759,844	-
감소	(19,753,813)	-
기말	398,357,724	386,351,693

(2) 자본잉여금

당기말 및 전기말 현재 자본잉여금의 내역은 다음과 같습니다(단위:백만원).

구분	당기말	전기말
주식발행초과금	13,190,275	12,226,597
기타자본잉여금	1,465,893	1,287,212
합계	14,656,168	13,513,809

(3) 기타포괄손익누계액

1) 당기말 및 전기말 현재 기타포괄손익누계액의 내역은 다음과 같습니다(단위:백만원).

구분	당기말	전기말
순확정급여부채의 재측정요소	(4,742)	(4,979)
합계	(4,742)	(4,979)

2) 당기 및 전기 중 기타포괄손익누계액의 변동내역은 다음과 같습니다(단위:백만원).

구분	당기			
	기초	증감	법인세효과	기말
순확정급여부채의 재측정요소	(4,979)	312	(75)	(4,742)
합계	(4,979)	312	(75)	(4,742)

구분	전기			
	기초	증감	법인세효과	기말
순확정급여부채의 재측정요소	(4,238)	(977)	236	(4,979)
합계	(4,238)	(977)	236	(4,979)

(4) 이익잉여금

1) 당기말 및 전기말 현재 이익잉여금의 내역은 다음과 같습니다(단위:백만원).

구분	당기말	전기말
법정적립금	275,860	251,517
임의적립금	982,000	982,000
대손준비금	604	2,942
미처분이익잉여금	1,740,459	1,550,957
합계	2,998,923	2,787,416

회사는 금융지주회사법 제53조의 규정에 의거 자본금에 달할 때까지 배당결의시마다 결산순이익의 100분의 10 이상을 이익준비금(법정적립금)으로 적립하여야 하는 바, 동 준비금은 자본전입과 결손보전 이외에는 사용할 수 없습니다.

2) 이익잉여금처분계산서

제 9 기 : 2016년 01월 01일 부터 2016년 12월 31일 까지
 제 8 기 : 2015년 01월 01일 부터 2015년 12월 31일 까지
 처분예정일 : 2017년 03월 24일 처분확정일 : 2016년 03월 25일

(단위 : 백만원)

과목	제 9(당) 기		제 8(전) 기	
I. 미처분이익잉여금		1,740,459		1,550,957
1. 전기이월미처분이익잉여금	1,150,327		1,307,532	
2. 당기순이익	590,132		243,425	
II. 임의적립금등의이입액		-		2,338
1. 대손준비금	-		2,338	
III. 이익잉여금처분액		558,876		402,968
1. 이익준비금	59,013		24,343	
2. 대손준비금	1,894		-	
3. 배당금	497,969		378,625	
가. 현금배당(주당배당금(률))				
당기 : 1,250원(25.0%)	497,969		378,625	
전기 : 980원(19.6%)				
IV. 차기이월미처분이익잉여금		1,181,583		1,150,327

3) 대손준비금

대손준비금은 금융지주회사감독규정 26조~28조에 근거하여 산출 및 공시되는 사항입니다.

① 당기말 및 전기말 현재 대손준비금 잔액은 다음과 같습니다(단위:백만원).

구분	당기말	전기말
대손준비금 기 적립액	604	2,942
대손준비금 적립(환입)예정금액	1,894	(2,338)

대손준비금 잔액	2,498	604
----------	-------	-----

② 당기 및 전기의 대손준비금 전입(환입)액 및 대손준비금 반영후 조정이익 등은 다음과 같습니다(단위:백만원).

구 분	당기	전기
대손준비금 전입(환입)액	1,894	(2,338)
대손준비금 반영후 조정이익(*)	588,238	245,763
대손준비금 반영후 기본주당 조정이익(*)	1,533	636
대손준비금 반영후 희석주당 조정이익(*)	1,525	633

(*) 상기 대손준비금 반영 후 조정이익은 한국채택국제회계기준에 의한 수치는 아니며, 법인세 효과 고려전의 대손준비금 전입(환입)액을 당기순이익에 반영하였을 경우를 가정하여 산출된 정보임.

(5) 자기주식

당기 중 자기주식의 변동내역은 다음과 같습니다(단위:주, 백만원).

구 분	당기			
	기초	취득	처분	기말
주식수(*)	-	19,753,813	-	19,753,813
장부금액(*)	-	719,090	-	719,090

(*) 당기 중 주주가치 제고를 위해 삼성증권(주)과 800,000백만원의 자사주신탁계약을 체결하였음.

20. 배당금 :

2016년 및 2015년에 지급된 배당금은 각각 378,625백만원(주당 980원) 및 301,354백만원(주당 780원)입니다.

2016년 12월 31일로 종료하는 회계연도에 대한 주당 배당금 및 총 배당금은 각각 1,250원 및 497,969백만원이며, 2017년 3월 24일로 예정된 정기주주총회에 의안으로 상정될 예정입니다. 당기의 재무제표는 이러한 미지급배당금을 포함하고 있지 않습니다.

21. 순이자이익 :

당기 및 전기의 이자수익 및 이자비용, 순이자이익은 다음과 같습니다(단위:백만원).

구 분	당기	전기
이자수익		
예치금	3,163	1,836
대출채권	1,165	45
기타	269	304

소 계	4,597	2,185
이자비용		
차입부채	915	71
사채	59,606	27,858
소 계	60,521	27,929
순이자이익	(55,924)	(25,744)

22. 순수수료이익 :

당기 및 전기의 수수료수익 및 수수료비용, 순수수료이익은 다음과 같습니다(단위:백만원).

구 분	당기	전기
수수료수익		
원화	203	-
소 계	203	-
수수료비용		
원화	7,306	8,094
외화	111	134
소 계	7,417	8,228
순수수료이익	(7,214)	(8,228)

23. 당기손익인식금융상품순손익 :

당기손익인식금융상품순손익은 당기손익인식금융상품과 관련된 이익과 손실로 이루어지며 이자손익 및 배당금수익, 공정가치의 변동에 의한 평가손익, 매매 및 상환손익을 포함하고 있습니다. 당기 및 전기의 당기손익인식금융상품순손익 구성내역은 다음과 같습니다(단위:백만원).

구 분	당기	전기
당기손익인식금융상품 관련수익		
당기손익인식지정금융자산	8,092	2,540
소 계	8,092	2,540
당기손익인식금융상품 관련비용		
당기손익인식지정금융자산	2,820	882
소 계	2,820	882
당기손익인식금융상품순손익	5,272	1,658

24. 기타영업손익 :

당기 및 전기의 기타영업손익의 구성내역은 다음과 같습니다(단위:백만원).

구분	당기	전기
기타영업수익		
종속기업투자 배당금수익	686,919	315,527
관계기업투자 배당금수익	7,989	-
소 계	694,908	315,527
기타영업비용		
소 계	-	-
기타영업손익	694,908	315,527

25. 일반관리비 :

(1) 당기 및 전기의 일반관리비 세부내역은 아래와 같습니다(단위:백만원).

구분		당기	전기
종업원관련비용	단기종업원급여-급여	20,548	20,870
	단기종업원급여-기타	3,580	4,016
	해고급여	-	163
	퇴직급여-확정급여형	2,050	1,860
	퇴직급여-확정기여형	17	6
	주식보상비용	3,724	1,799
	소 계	29,919	28,714
감가상각비 및 상각비	감가상각비 및 상각비	801	846
기타일반관리비	여비교통비	403	343
	통신비	455	394
	세금과공과	292	233
	도서인쇄비	197	175
	지급임차료	1,566	1,519
	차량비	144	146
	지급수수료	6,136	1,959
	광고선전비	748	653
	교육훈련비	579	305
	기타	5,494	4,629
	소 계	16,014	10,356
합 계	46,734	39,916	

(2) 주식기준보상

당기말 현재 회사가 회사 및 종속기업 임직원들과 체결한 주식기준보상약정의 내용은 다음과 같습니다.

1) 장기성과연동형 주식기준보상(단위:주)

회사명	회차	부여일	부여수량(*1)	가득조건	
KB금융지주	4차	2010-07-13	12,429	용역제공조건, 시장성과조건, 비시장성과조건(*2)(*3)	
	8차	2012-01-01	13,471	용역제공조건, 시장성과조건, 비시장성과조건(*2)(*4)	
	9차	2013-07-17	13,209	용역제공조건, 시장성과조건, 비시장성과조건(*2)(*4)	
	12차	2014-11-21	32,449	용역제공조건, 시장성과조건, 비시장성과조건(*2)(*5)	
	14차	2015-07-17	11,363	용역제공조건, 시장성과조건, 비시장성과조건(*2)(*6)	
	15차	2016-01-01	71,088	용역제공조건, 시장성과조건, 비시장성과조건(*2)(*6)	
	16차	2016-03-18	12,162	용역제공조건, 시장성과조건, 비시장성과조건(*2)(*6)	
	2013년 이연지급 확정분	-	4,009	가득조건 충족	
	2014년 이연지급 확정분	-	10,572	가득조건 충족	
	2015년 이연지급 확정분	-	27,096	가득조건 충족	
	2016년 이연지급 확정분	-	13,304	가득조건 충족	
소 계			221,152		
국민은행	60차	2015-01-01	277,205	용역제공조건, 시장성과조건, 비시장성과조건(*2)(*7)	
	61차	2015-04-14	8,390	용역제공조건, 시장성과조건, 비시장성과조건(*2)(*7)	
	62차	2015-01-12	16,505	용역제공조건, 시장성과조건, 비시장성과조건(*2)(*7)	
	64차	2015-07-24	21,153	용역제공조건, 시장성과조건, 비시장성과조건(*2)(*7)	
	65차	2015-08-26	13,828	용역제공조건, 시장성과조건, 비시장성과조건(*2)(*7)	
	66차	2014-11-21	28,392	용역제공조건, 시장성과조건, 비시장성과조건(*2)(*5)	
	67차	2016-01-01	164,063	용역제공조건, 시장성과조건, 비시장성과조건(*2)(*8)	
	68차	2016-07-05	9,621	용역제공조건, 시장성과조건, 비시장성과조건(*2)(*8)	
	2013년 이연지급 확정분	-	22,335	가득조건 충족	
	2014년 이연지급 확정분	-	70,766	가득조건 충족	
	2015년 이연지급 확정분	-	88,848	가득조건 충족	
	소 계			721,106	
	기타 종속기업	2010년 부여분		2,487	용역제공조건, 시장성과조건, 비시장성과조건(*9)
2011년 부여분			3,469		
2012년 부여분			10,224		
2013년 부여분			31,692		
2014년 부여분			82,192		
2015년 부여분			197,609		
2016년 부여분			183,905		
소 계			511,578		
합 계			1,453,836		

(*1) 당기말 현재 잔여수량이 있는 임직원별 최초부여수량임(단, 이연지급 확정분은 당 기말 현재 잔여수량임).

(*2) 당기중 장기성과급의 이연 지급 시기(퇴임일 이후), 지급비율, 지급기간에 대해 선택 권을

부여하였음. 이에 따라 부여수량 중 일정비율은 최초 이연 지급 확정 후 최대 퇴 임일 이후 5년간 이연지급됨.

(*3) 부여수량 중 37.5%는 Relative TSR, 37.5%는 EPS, 25%는 비계량지표 득점률에 따라 지급 수량이 결정되며, 일부 수량은 30%는 담당업무성과, 30%는 그룹재무성과, 40%는 Relative TSR 득점률에 따라, 일부 수량은 40%는 EPS, 40%는 Relative TSR, 20%는 비계량지표 득점률에 따라 지급수량이 결정됨.

(*4) 부여수량 중 30%는 담당업무성과, 30%는 그룹재무성과, 40%는 Relative TSR 득점률에 따라 지급수량이 결정되며, 일부수량은 50%는 담당업무성과, 50%는 Relative TSR 득점률에 따라 지급수량이 결정됨.

(*5) 부여수량 중 35%는 Relative TSR, 35%는 EPS, 30%는 Asset Quality에 따라 지급수량이 결정됨.

(*6) 부여수량 중 40%는 담당업무성과, 30%는 그룹재무성과, 30%는 Relative TSR 득점률에 따라 지급수량이 결정되며, 일부수량은 50%는 담당업무성과, 50%는 Relative TSR 득점률에 따라 지급수량이 결정됨.

(*7) 부여수량 중 30%는 Relative TSR, 40%는 담당업무성과, 30%는 전행재무성과 득점률에 따라 지급수량이 결정되며, 일부수량은 50%는 Relative TSR, 50%는 담당업무성과 득점률에 따라 지급수량이 결정됨.

(*8) 부여수량 중 30%는 Relative TSR, 40%는 담당업무성과, 30%는 은행장성과평가 연계에 따라 지급수량이 결정되며, 일부수량은 50%는 Relative TSR, 50%는 담당업무성과 득점률에 따라 지급수량이 결정됨.

(*9) 30%는 담당업무성과, 30%는 회사성과, 40%는 Relative TSR 득점률에 따라 지급수량이 결정되며, 일부수량은 60%는 회사성과, 40%는 Relative TSR 득점률에 따라, 일부수량은 40%는 담당업무성과, 30%는 회사성과, 30%는 Relative TSR 득점률에 따라, 일부수량은 50%는 회사성과, 50%는 Relative TSR 득점률에 따라, 일부수량은 70%는 회사성과, 30%는 Relative TSR 득점률에 따라, 지급수량이 결정됨.

장기성과연동형 Stock Grant는 최초 약정시점에 최대 주식지급가능수량이 정해지고사전에 정해진 목표의 달성 정도에 따라 지급받는 주식수량이 정해지는 제도입니다.

2) 단기성과연동형 주식기준보상(단위:주)

회사명	회차	부여일	추정가득수량(*)	가득조건
KB금융지주	2010년 부여분	2010-01-01	322	가득조건 충족
	2011년 부여분	2011-01-01	1,728	
	2012년 부여분	2012-01-01	2,642	
	2013년 부여분	2013-01-01	6,486	
	2014년 부여분	2014-01-01	16,231	
	2015년 부여분	2015-01-01	19,943	
	2016년 부여분	2016-01-01	21,083	용역제공기간에 비례
국민은행	2013년 부여분	2013-01-01	33,999	가득조건 충족
	2014년 부여분	2014-01-01	107,427	
	2015년 부여분	2015-01-01	140,999	
	2016년 부여분	2016-01-01	133,598	용역제공기간에 비례
기타 종속기업	2013년 부여분		3,276	가득조건 충족

	2014년 부여분	49,780	용역제공기간에 비례
	2015년 부여분	166,218	
	2016년 부여분	153,112	

(*) 당기중 업무성과에 따라 권리부여주식수가 결정되는 단기성과급의 이연 지급 시기(퇴임일 이후), 지급비율, 지급기간에 대해 선택권을 부여하였음. 이에 따라 부여수량 중 일정비율은 최초 이연지급 확정 후 최대 퇴임일 이후 5년간 이연지급됨.

3) 회사는 임직원에게 부여한 Stock Grant에 대하여 몬테카를로시뮬레이션기법을 이용하여 공정가치로 평가하고 있으며, 당기말 현재 모형에서 사용한 가격결정요소는 다음과 같습니다(단위:원).

구분	회사	기대행사기간 (년)	무위험 이자율(%)	공정가치 (시장성과조건)	공정가치 (비시장성과조건)
장기성과연동형					
KB금융지주	4차	-	1.57	-	34,180~40,662
	8차	-	1.57	-	34,180~42,824
	9차	0.00~1.00	1.57	38,111	34,180~42,824
	12차	0.89~4.00	1.57	48,889	42,003~42,380
	14차	1.00~6.00	1.57	41,663	41,471~42,380
	15차	1.00~6.00	1.57	41,552	41,471~42,380
	16차	1.21~3.00	1.57	42,824	42,295~42,824
	2013년 이연지급 확정분	-	1.57	-	42,824~42,824
	2014년 이연지급 확정분	0.00~1.00	1.57	-	42,680~42,824
	2015년 이연지급 확정분	0.00~6.00	1.57	-	41,471~42,824
	2016년 이연지급 확정분	0.00~7.00	1.57	-	41,367~42,868
국민은행	60차	0.00~7.00	1.57	42,868	41,367 ~ 42,824
	61차	0.00~3.00	1.57	42,169	42,295 ~ 42,824
	62차	0.00~3.00	1.57	42,868	42,295 ~ 42,824
	64차	0.00~5.00	1.57	42,288	41,673 ~ 42,824
	65차	0.65~4.00	1.57	42,144	42,003 ~ 42,680
	66차	0.89~3.89	1.57	48,889	41,916 ~ 42,670
	67차	0.00~6.00	1.57	44,134	41,471 ~ 42,824
	68차	1.51~5.00	1.58	43,273	41,673 ~ 42,380
	2013년 이연지급 확정분	-	1.57	-	42,824
	2014년 이연지급 확정분	0.00~1.00	1.57	-	42,680 ~ 42,824
	2015년 이연지급 확정분	0.00~4.00	1.57	-	42,003 ~ 42,824
기타종속기업 등	2010년 부여분	0.00~2.00	1.57	-	38,961~42,824
	2011년 부여분	0.00~2.00	1.57	-	40,662~42,824
	2012년 부여분	0.00~2.00	1.57	39,538~39,538	38,111~42,824
	2013년 부여분	0.00~2.00	1.57	34,947~34,947	34,180~42,824
	2014년 부여분	0.00~6.00	1.57	34,612~42,868	34,612~42,868
	2015년 부여분	0.00~7.00	1.57	34,180~42,868	34,180~42,868
	2016년 부여분	0.00~6.00	1.57~1.60	38,680~42,011	41,194~42,416

단기성과연동형					
KB금융지주	2010년 부여분	-	-	-	40,662~40,662
	2011년 부여분	-	-	-	38,111~40,662
	2012년 부여분	-	-	-	34,180~40,662
	2013년 부여분	-	-	-	34,180~42,824
	2014년 부여분	0.00~1.00	1.57	-	34,180~42,824
	2015년 부여분	0.00~7.00	1.57	-	41,367~42,824
	2016년 부여분	1.00~7.00	1.57	-	41,367~42,680
국민은행	2013년 부여분	-	1.57	-	32,810~42,824
	2014년 부여분	0.00~1.02	1.57	-	37,829~42,872
	2015년 부여분	0.00~6.00	1.57	-	41,471~42,824
	2016년 부여분	1.00~7.00	1.57	-	41,367~42,680
기타종속기업 등	2013년 부여분	-	-	-	42,824~42,824
	2014년 부여분	0.00~1.00	1.57	-	42,680~42,824
	2015년 부여분	0.00~6.00	1.57	-	41,471~42,824
	2016년 부여분	1.00~6.00	1.57	-	41,471~42,680

회사는 기대행사기간에 해당하는 과거의 주가변동성을 기대변동성으로 사용하였고, 당기말 현재의 주가를 기초자산의 주가로 하여 예측하였으며, 과거 3년간의 평균배당률을 기대배당률로 사용하여 공정가치를 산출하였습니다.

회사는 2010년부터 종속기업으로부터 종속기업 임직원에 대한 주식기준보상약정을 이전받았으며, 주식기준보상약정에 따른 종속기업 임직원에 대한 보상원가를 종속기업으로부터 보전받고 있습니다. 당기말 및 전기말 현재 주식기준보상약정에 따라 인식한 미지급비용은 각각 79,742백만원 및 53,678백만원이며, 당기말 및 전기말 현재종속기업으로부터 보전받을 미수금은 각각 70,697백만원 및 44,299백만원입니다. 또한 주식기준보상약정으로 인하여 당기 및 전기 중 각각 3,724백만원 및 1,799백만원의 보상원가를 비용으로 인식하였습니다.

26. 영업외손익 :

당기 및 전기 영업외손익의 구성내역은 다음과 같습니다(단위:백만원).

구분	당기	전기
영업외수익		
무형자산손상차손환입	98	-
기타	531	1,070
소 계	629	1,070
영업외비용		
무형자산손상차손	-	75
기부금	961	1,057
기타	8	-
소 계	969	1,132
영업외손익	(340)	(62)

27. 법인세수익(비용) :

(1) 당기 및 전기 중 법인세수익(비용)의 구성내용은 다음과 같습니다(단위:백만원).

구분	당기	전기
법인세 부담액	-	-
이연법인세자산(부채)의 변동액	89	426
일시적차이의 발생과 소멸로 인한 이연법인세수익(비용) 금액	89	426
자본에 직접 반영된 법인세비용	75	(236)
순확정급여부채의 재측정요소	75	(236)
법인세수익	164	190

(2) 당기 및 전기의 법인세비용차감전당기순이익과 법인세수익(비용)의 관계(적용세율과 유효세율 차이)는 다음과 같습니다(단위:백만원).

구분	당기		전기	
	세율(%)	금액	세율(%)	금액
법인세비용차감전순이익		589,968		243,235
법정 적용세율(*)에 따른 세부담액	24.12	142,310	24.01	58,401
비과세수익	(26.23)	(154,775)	(29.00)	(70,542)
비공제비용	0.09	555	0.22	532
연결납세 법인세효과	2.05	12,074	4.85	11,799
법인세수익(비용) 및 유효세율	(0.03)	164	(0.08)	190

(*) 2억원 이하 11%, 2억원 초과 200억원 이하 22% 및 200억원 초과 24.2%임.

(3) 당기말 및 전기말 현재 당기법인세자산(미수법인세 환급액)과 당기법인세부채(미지급법인세)의 내용은 다음과 같습니다(단위:백만원).

구분	당기말	전기말
상계전 미수법인세 환급액	-	-
상계전 미지급법인세	-	-
연결납세 미지급법인세 정산	419,607	17,178
당기법인세부채	419,607	17,178

28. 주당이익 :

(1) 기본주당이익

기본주당이익은 보통주에 귀속되는 이익에 대하여 주당순이익을 계산한 것입니다.

1) 가중평균유통보통주식수(단위:주)

구분	당기	전기
기초보통주식수	386,351,693	386,351,693
주식교환 목적으로 발행된 보통주식수	6,421,389	-
소계 (①)	392,773,082	386,351,693
자기주식 취득 (②)	9,138,821	-
가중평균유통보통주식수 (①-②)	383,634,261	386,351,693

2) 기본주당이익(단위:원,주)

구분	당기	전기
보통주당기순이익(*) (③)	590,131,305,308	243,425,139,280
가중평균유통보통주식수 (④)	383,634,261	386,351,693
기본주당이익 (⑤ = ③ / ④)	1,538	630

(*) 보통주당기순이익은 포괄손익계산서상 당기순이익과 동일함.

(2) 희석주당이익

희석주당이익은 모든 희석성 잠재적보통주가 보통주로 전환된다고 가정하여 조정한 가중평균유통보통주식수를 적용하여 산정하고 있습니다. 회사가 보유하고 있는 희석성 잠재적보통주로는 Stock Grant가 있습니다.

Stock Grant로 인한 주식수는 Stock Grant에 부가된 권리행사의 금전적 가치에 기초하여 공정가치(회계기간의 평균시장가격)로 취득하였다면 얻게 될 주식수를 계산하고 동 주식수와 Stock Grant가 행사된 것으로 가정할 경우 발행될 주식수를 비교하여 산정하였습니다.

1) 희석주당이익 산정을 위한 당기순이익(단위:원)

구분	당기	전기
보통주당기순이익	590,131,305,308	243,425,139,280
조정내역	-	-
희석주당이익 산정을 위한 당기순이익	590,131,305,308	243,425,139,280

2) 희석주당이익 산정을 위한 가중평균유통보통주식수(단위:주)

구분	당기	전기
발행된 가중평균유통보통주식수	383,634,261	386,351,693
조정내역		
Stock Grant	2,013,044	1,741,558
희석주당이익 산정을 위한 가중평균유통보통주식수	385,647,305	388,093,251

3) 희석주당이익(단위:원,주)

구분	당기	전기
희석주당이익 산정을 위한 당기순이익	590,131,305,308	243,425,139,280
희석주당이익 산정을 위한 가중평균유통보통주식수	385,647,305	388,093,251
희석주당이익	1,530	627

29. 현금흐름표 :

(1) 당기말 및 전기말 현재 현금 및 현금성자산의 내용은 다음과 같습니다(단위:백만원).

구분	당기말	전기말
금융기관예치금	115,065	324,947
소 계	115,065	324,947
사용제한예치금	(3)	(3)
차감 계	(3)	(3)
합 계	115,062	324,944

(2) 당기 및 전기 중 현금의 유입과 유출이 없는 거래의 주요내용은 다음과 같습니다(단위:백만원).

구분	당기	전기
현대증권(주) 주식교환 관련 종속기업투자주식 및 자본의 변동	1,301,159	-
연결납세 관련 미수금 및 미지급금 등의 변동	351,957	(162,380)
주식기준보상 관련 미수금 및 미지급금의 변동	26,399	4,700
자사주신탁등 관련 미지급금의 변동	2,282	550

(3) 당기 및 전기 중 이자, 배당금의 내용은 다음과 같습니다(단위:백만원).

구분	활동	당기	전기
선급법인세	영업활동	1,151	290
이자수취	영업활동	4,477	1,662
이자지급	영업활동	56,865	26,110
배당금수취	영업활동	702,381	617,994
배당금지급	재무활동	378,625	301,354

30. 우발 및 약정사항 :

당기말 및 전기말 현재 회사가 금융기관과 맺고 있는 약정사항은 다음과 같습니다(단위:백만원).

약정사항	금융기관	당기말		전기말	
		약정한도	실행잔액	약정한도	실행잔액

일반대출	KEB 하나은행	50,000	-	50,000	-
기업어음할인	KEB 하나은행	-	-	100,000	-
합 계		50,000	-	150,000	-

31. 특수관계자 :

(1) 당기 및 전기 중 특수관계자에 대한 손익 내역은 다음과 같습니다(단위:백만원).

구분	회사명	계정과목명	당기	전기
종속기업	국민은행	이자수익	2,453	2,429
		수수료수익	203	-
		기타영업손익	380,521	230,496
		일반관리비	4,379	1,718
	KB증권	수수료비용	-	71
		일반관리비	443	254
	KB국민카드	기타영업손익	200,008	-
		일반관리비	239	85
		영업외손익	3	2
	KB생명보험	일반관리비	61	62
	KB자산운용	기타영업손익	50,000	80,000
		일반관리비	13	25
	KB캐피탈	당기손익인식금융상품수익	8,092	2,540
		당기손익인식금융상품비용	2,820	882
		기타영업손익	5,590	5,031
		일반관리비	75	-
	KB저축은행	일반관리비	50	-
	KB부동산신탁	기타영업손익	50,000	-
		일반관리비	18	-
	KB인베스트먼트	이자수익	-	45
기타영업손익		800	-	
KB데이터시스템	일반관리비	1,105	1,092	
관계기업	KB손해보험	기타영업손익	7,989	-
		일반관리비	826	205

(2) 당기말 및 전기말 현재 특수관계자와의 중요 채권·채무 내역은 다음과 같습니다(단위:백만원).

구분	회사명	계정과목명	당기말	전기말
종속기업	국민은행	현금 및 예치금	57,967	324,947
		기타자산	426,521	54,619

	KB증권	기타부채	3,313	41,442
		기타자산	8,273	4,908
		기타부채	-	3,500
	KB국민카드	기타자산	57,943	55,418
		기타부채	387	304
	KB생명보험	기타자산	3,683	1,313
		기타부채	7,465	14,462
	KB자산운용	기타자산	2,262	11,394
	KB캐피탈	당기손익인식금융자산	246,656	99,118
		기타자산	2,011	437
	KB저축은행	기타자산	667	3,072
	KB부동산신탁	기타자산	7,236	4,532
	KB인베스트먼트	기타자산	1,000	706
	KB신용정보	기타자산	601	296
		기타부채	8	15
KB데이터시스템	기타자산	939	302	
	기타부채	87	94	
관계기업	KB손해보험	기타자산	6,347	281

회사는 기업회계기준서 제1024호에 따라 종속기업, 관계기업, 주요 경영진 및 그 가족을 특수관계자의 범위로 정의하고 있으며, 회사와 특수관계자 사이의 거래금액 및 채권·채무잔액 등을 공시하고 있습니다. 종속기업의 내역은 '주석9', 관계기업의 내역은 '주석10'을 참조 바랍니다.

주요 경영진은 회사의 임원을 대상으로 하고 있으며, 그들의 가까운 가족과 그들이 지배 또는 공동지배하고 있는 회사를 포함하고 있습니다.

(3) 당기말 및 전기말 현재 특수관계자에게 제공받은 미사용약정은 다음과 같습니다(단위:백만원).

구분			당기말	전기말
종속기업	KB국민카드	신용카드미사용약정	1,613	1,696

(4) 당기 및 전기 중 주요 경영진에 대한 분류 및 보상금액은 다음과 같습니다(단위:백만원).

구분	당기				합계
	단기종업원급여	퇴직급여	해고급여	주식기준보상	
등기이사(상임)	256	23	-	(328)	(49)
등기이사(비상임)	493	-	-	-	493
미등기이사	2,628	52	-	4,052	6,732
합계	3,377	75	-	3,724	7,176

구 분	전기				합 계
	단기종업원급여	퇴직급여	해고급여	주식기준보상	
등기이사(상임)	625	1	-	293	919
등기이사(비상임)	544	-	-	-	544
미등기이사	2,230	37	163	1,506	3,936
합 계	3,399	38	163	1,799	5,399

32. 재무제표 승인

회사의 재무제표는 2017년 2월 9일자로 이사회에서 발행이 승인되었습니다.

(2)연결재무제표

1) 연결대차대조표(연결재무상태표)

제9기말 : 2016년 12월 31일 현재

제8기말 : 2015년 12월 31일 현재

주식회사 KB금융지주와 그 종속기업

(단위 : 백만원)

과 목	제 9(당) 기말	제 8(전)기말
자 산		
I. 현금 및 예치금(주석4,6,7,8,39)	17,884,863	16,316,066
II. 당기손익인식금융자산(주석4,6,8,12)	27,858,364	11,174,064
III. 파생금융자산(주석4,6,9)	3,381,935	2,278,112
IV. 대출채권(주석4,6,8,10,11)	265,486,134	245,005,370
V. 투자금융자산(주석4,6,8,12)	45,147,797	39,136,759
VI. 관계기업투자(주석13)	1,770,673	1,737,840
VII. 유형자산(주석14)	3,627,268	3,287,383
VIII. 투자부동산(주석14)	755,011	211,815
IX. 무형자산(주석15)	652,316	466,828
X. 당기법인세자산(주석33)	65,738	18,525
XI. 이연법인세자산(주석16,33)	133,624	8,373
XII. 매각예정자산(주석17)	52,148	48,628
XIII. 기타자산(주석4,6,18)	8,857,785	9,375,704
자 산 총 계	375,673,656	329,065,467
부 채		
I. 당기손익인식금융부채(주석4,6,19)	12,122,836	2,974,604
II. 파생금융부채(주석4,6,9)	3,807,128	2,325,756
III. 예수부채(주석4,6,20)	239,729,695	224,268,185
IV. 차입부채(주석4,6,21)	26,251,486	16,240,743
V. 사채(주석4,6,22)	34,992,057	32,600,603

VI. 총당부채(주석23)	537,717		607,860	
VII. 순확정급여부채(주석24)	96,299		73,197	
VIII. 당기법인세부채(주석33)	441,812		30,920	
IX. 이연법인세부채(주석16,33)	103,482		179,243	
X. 기타부채(주석4,6,25)	26,329,741		20,861,634	
부 채 총 계		344,412,253		300,162,745
자 본				
I. 지배기업주주지분(주석26)	30,998,044		28,680,621	
1. 자본금	2,090,558		1,931,758	
2. 자본잉여금	16,994,902		15,854,510	
3. 기타포괄손익누계액(주석35)	405,329		430,244	
4. 이익잉여금	12,229,228		10,464,109	
5. 자기주식	(721,973)		-	
II. 비지배지분	263,359		222,101	
자 본 총 계		31,261,403		28,902,722
부 채 와 자 본 총 계		375,673,656		329,065,467

별첨 주석은 본 연결재무제표의 일부입니다.

2) 연결손익계산서(연결포괄손익계산서)

제9기 : 2016년 1월 1일부터 2016년 12월 31일까지

제8기 : 2015년 1월 1일부터 2015년 12월 31일까지

주식회사 KB금융지주와 그 종속기업

(단위 : 백만원)

과 목	제 9(당)기		제 8(전)기	
I. 순이자이익(주석5,27)		6,402,529		6,203,199
1. 이자수익	10,021,882		10,375,823	
2. 이자비용	(3,619,353)		(4,172,624)	
II. 순수수수료이익(주석5,28)		1,584,892		1,534,983
1. 수수료수익	3,150,877		2,971,095	
2. 수수료비용	(1,565,985)		(1,436,112)	
III. 당기손익인식금융상품순손익(주석5,29)		(8,768)		359,727
IV. 기타영업손익(주석5,30)		(533,711)		(715,960)
V. 일반관리비(주석5,14,15,24,31)		(5,228,711)		(4,523,584)
VI. 신용손실충당금 반영전 영업이익(주석5)		2,216,231		2,858,365
VII. 신용손실충당금전입액(주석5,11,18,23)		(539,283)		(1,037,231)
VIII. 영업이익(주석5)		1,676,948		1,821,134
IX. 영업외손익		951,707		343,561
1. 관계기업투자손익(주석5,13)	280,838		203,097	
2. 기타영업외손익(주석5,32)	670,869		140,464	
X. 법인세비용차감전순이익(주석5)		2,628,655		2,164,695
XI. 법인세비용(주석5,33)		(438,475)		(437,389)
XII. 당기순이익(주석5)		2,190,180		1,727,306
XIII. 법인세비용차감후 당기기타포괄손익		(24,937)		(31,262)
당기손익으로 재분류되지 않는 포괄손익		16,294		(22,504)

1. 순확정급여부채의 재측정요소(주석24)	12,671		(22,906)	
2. 관계기업 기타포괄손익에 대한 지분	3,623		402	
후속적으로 당기손익으로 재분류될 수 있는 포괄손익		(41,231)		(8,758)
1. 외환차이	20,148		45,143	
2. 투자금융자산평가손익	(47,871)		(28,969)	
3. 관계기업 기타포괄손익에 대한 지분	(10,716)		(180)	
4. 현금흐름위험회피손익	4,303		725	
5. 해외사업장순투자위험회피수단의 손익	(7,095)		(25,477)	
XIV. 당기총포괄이익		2,165,243		1,696,044
당기순이익의 귀속(주석5)		2,190,180		1,727,306
지배기업주주지분순이익(주석5)	2,143,744		1,698,318	
비지배지분순이익(주석5)	46,436		28,988	
당기총포괄이익의 귀속		2,165,243		1,696,044
지배기업주주지분총포괄이익	2,118,829		1,666,883	
비지배지분총포괄이익	46,414		29,161	
XV. 주당이익(주석36)				
기본주당이익		5,588원		4,396원
희석주당이익		5,559원		4,376원

별첨 주석은 본 연결재무제표의 일부입니다.

3) 연결자본변동표

제9기 : 2016년 1월 1일부터 2016년 12월 31일까지

제8기 : 2015년 1월 1일부터 2015년 12월 31일까지

주식회사 KB금융지주와 그 종속기업

(단위 : 백만원)

과목	지배기업 주주지분					비지배지분	총계
	자본금	자본잉여금	기타포괄 손익누계액	이익잉여금	자기주식		
2015.1.1 (전기초)	1,931,758	15,854,510	461,679	9,067,145	-	197,580	27,512,672
당기총포괄이익							
당기순이익	-	-	-	1,698,318	-	28,988	1,727,306
순확정급여부채의 재측정요소	-	-	(23,062)	-	-	156	(22,906)
외환차이	-	-	45,143	-	-	-	45,143
투자금융자산평가손익	-	-	(28,862)	-	-	(107)	(28,969)
관계기업 기타포괄손익에 대한 지분	-	-	222	-	-	-	222
현금흐름위험회피손익	-	-	601	-	-	124	725
해외사업장순투자위험회피수단의 손익	-	-	(25,477)	-	-	-	(25,477)
자본에 직접 인식된 주주와의 거래							
연차배당	-	-	-	(301,354)	-	(4,640)	(305,994)
2015.12.31 (전기말)	1,931,758	15,854,510	430,244	10,464,109	-	222,101	28,902,722
2016.1.1 (당기초)	1,931,758	15,854,510	430,244	10,464,109	-	222,101	28,902,722
당기총포괄이익							
당기순이익	-	-	-	2,143,744	-	46,436	2,190,180
순확정급여부채의 재측정요소	-	-	12,821	-	-	(150)	12,671
외환차이	-	-	20,148	-	-	-	20,148
투자금융자산평가손익	-	-	(47,794)	-	-	(77)	(47,871)

관계기업 기타포괄손익에 대한 자본	-	-	(7,093)	-	-	-	(7,093)
현금흐름위험회피손익	-	-	4,098	-	-	205	4,303
해외사업장순투자위험회피수단의 손익			(7,095)	-	-	-	(7,095)
자본에 직접 인식된 주주와의 거래							
연차배당	-	-	-	(378,625)	-	(5,156)	(383,781)
자기주식취득	-	-	-	-	(721,973)	-	(721,973)
사업결합관련 보통주 발행	158,800	1,142,359	-	-	-	-	1,301,159
기타	-	(1,967)	-	-	-	-	(1,967)
2016.12.31 (당기말)	2,090,558	16,994,902	405,329	12,229,228	(721,973)	263,359	31,261,403

별첨 주석은 본 연결재무제표의 일부입니다.

4) 연결현금흐름표

제9기 : 2016년 1월 1일부터 2016년 12월 31일까지

제8기 : 2015년 1월 1일부터 2015년 12월 31일까지

주식회사 KB금융지주와 그 종속기업

(단위 : 백만원)

과 목	제 9(당)기		제 8(전)기	
1. 영업활동으로부터의 현금흐름		1,124,987		2,193,631
1. 당기순이익	2,190,180		1,727,306	
2. 손익조정사항	1,361,248		2,533,270	
(1) 당기손익인식금융상품순손익	401,556		(63,319)	
(2) 위험회피목적 파생금융상품 순손익	69,573		47,466	
(3) 파생금융상품공정가치평가충당금전입액	338		1,771	
(4) 신용손실충당금전입액	539,283		1,037,231	
(5) 투자금융자산순손익	(139,800)		(166,911)	
(6) 관계기업투자손익	(280,838)		(203,097)	
(7) 감가상각비 및 상각비	289,438		257,457	
(8) 유무형자산기타순손익	5,259		9,458	
(9) 주식보상비용	38,190		17,429	
(10) 책임준비금전입액	366,145		659,501	
(11) 확정급여형퇴직급여	197,696		187,882	
(12) 순이자이익	421,679		431,157	
(13) 외화환산손익	15,931		228,727	
(14) 사업결합 잉가매수차익	(628,614)		-	
(15) 기타 손익	65,412		88,518	
3. 자산·부채의 증감	(2,426,441)		(2,066,945)	
(1) 당기손익인식금융자산	(1,463,824)		(418,431)	
(2) 파생금융상품	147,137		124,687	
(3) 대출채권	(16,423,939)		(14,847,214)	
(4) 당기법인세자산	(8,868)		287,788	
(5) 이연법인세자산	(87,701)		9,223	
(6) 기타자산	1,393,689		(682,627)	
(7) 당기손익인식금융부채	356,880		1,296,333	
(8) 예수부채	12,042,422		12,602,806	

(9) 이연법인세부채	(150,333)		105,752	
(10) 기타부채	1,768,096		(545,262)	
II. 투자활동으로부터의 현금흐름		(4,438,538)		(5,075,330)
1. 투자금융자산의 처분	28,066,113		21,648,312	
2. 투자금융자산의 취득	(30,737,148)		(25,688,235)	
3. 관계기업투자의 처분	106,658		40,350	
4. 관계기업투자의 취득	(1,558,731)		(904,399)	
5. 유형자산의 처분	809		2,951	
6. 유형자산의 취득	(397,157)		(229,210)	
7. 투자부동산의 취득	(1,254)		(4,289)	
8. 무형자산의 처분	8,330		3,761	
9. 무형자산의 취득	(111,603)		(52,126)	
10. 종속기업 변동에 따른 순현금흐름	95,304		-	
11. 기타	90,141		107,555	
III. 재무활동으로부터의 현금흐름		3,181,326		3,255,265
1. 위험회피목적 파생금융상품의 순현금흐름	11,035		(61,543)	
2. 차입부채의 순증감	1,849,513		178,497	
3. 사채의 증가	99,305,813		80,263,530	
4. 사채의 감소	(98,484,764)		(77,062,704)	
5. 신탁계정미지급금의 증감	1,639,104		242,827	
6. 보통주 배당 지급	(378,625)		(301,354)	
7. 자기주식취득	(716,808)		-	
8. 비지배지분에 대한 배당금 지급	(5,156)		(4,640)	
9. 기타	(38,786)		652	
IV. 외화표시 현금 및 현금성자산에 대한 환율변동효과		89,142		65,557
V. 현금 및 현금성자산의 순증감 (I+II+III+IV)		(43,083)		439,123
VI. 기초 현금 및 현금성자산(주석39)		7,457,919		7,018,796
VII. 당기말 현금 및 현금성자산(주석39)		7,414,836		7,457,919

별첨 주석은 본 연결재무제표의 일부입니다.

5) 주식

제 9기말: 2016년 12월 31일 현재

제 8기말: 2015년 12월 31일 현재

주식회사 KB금융지주와 그 종속기업

1. 지배기업의 개요 및 보고주체 :

주식회사 KB금융지주(이하 "지배기업")는 금융지주회사법에 따라 2008년 9월 29일 설립되었습니다. 지배기업과 지배기업의 종속기업(이하 통칭하여 '연결실체')의 수익은 주로 개인고객들과 기업고객들에게 광범위한 은행업무 및 이와 관련된 금융서비스를 제공하는 것으로

구성되어 있습니다. 지배기업은 주식의 소유를 통해 금융업을 영위하는 종속기업 또는 금융업과 밀접한 관련이 있는 종속기업을 지배하는 것을 주된 사업목적으로 하고 있습니다. 연결실체는 2011년 국민은행의 카드사업부 분할을 통해 종속기업 주식회사 KB국민카드를 신설하였으며, KB투자증권주식회사는 KB선물주식회사를 흡수합병하였습니다. 또한, 2012년 1월 주식회사 KB저축은행을 설립하였으며, 2013년 9월 예한솔저축은행 주식회사를 인수하였고, 2014년 1월 주식회사 KB저축은행이 예한솔저축은행 주식회사를 흡수합병하였습니다. 그리고, 2014년 3월 우리파이낸셜(주)를 인수하여 KB캐피탈(주)로 상호를 변경하였습니다. 한편, 2015년 6월 LIG손해보험(주)를 관계기업으로 편입하였으며, (주)KB손해보험으로 상호를 변경하였습니다. 또한, 2016년 6월 현대증권(주)를 관계기업으로 편입하였으며, 10월 주식교환을 통해 종속기업으로 편입하였습니다. 현대증권(주)는 2016년 12월 KB투자증권주식회사를 흡수합병하였고, 2017년 1월 KB증권(주)로 상호를 변경하였습니다.

지배기업의 자본금은 당기말 현재 2,090,558백만원입니다. 지배기업의 발행주식은 2008년 10월 10일 한국거래소에 상장되었고 미국주식예탁증서(ADS:American Depositary Shares)는 2008년 9월 29일 뉴욕증권거래소(New York Stock Exchange)에 상장되었으며, 정관상 발행할 총주식수는 1,000백만주입니다.

2. 연결재무제표 작성기준 :

(1) 회계기준의 적용

연결실체의 재무제표는 한국채택국제회계기준에 따라 작성되었습니다. 한국채택국제회계기준은 국제회계기준위원회("IASB")가 발표한 기준서 및 해석서 중 대한민국이 채택한 내용을 의미합니다.

한국채택국제회계기준은 재무제표 작성시 중요한 회계추정의 사용을 허용하고 있으며, 회계정책을 적용함에 있어 경영진의 판단을 요구하고 있습니다. 보다 복잡하고 높은 수준의 판단이 요구되는 부분이나 중요한 가정 및 추정이 요구되는 부분은 주석2. (4)에서 설명하고 있습니다.

연결실체는 2016년 1월 1일로 개시하는 회계기간부터 다음의 제·개정 기준서 및 해석서를 신규로 적용하였으며, 이로 인하여 재무제표에 미치는 유의적인 영향은 없습니다.

- 기준서 제1001호 '재무제표 표시' 개정
- 기준서 제1016호 '유형자산' 및 기준서 제1041호 '농림어업' : 생산용 식물
- 기준서 제1016호 '유형자산' 및 기준서 제1038호 '무형자산' : 수익에 기초한 감가상각방법
- 기준서 제1110호 '연결재무제표', 기준서 제1028호 '관계기업과 공동기업에 대한 투자'
- 기준서 제1111호 '공동약정'
- 한국채택국제회계기준 2012-2014 연차개선

또한, 제정 또는 공표됐으나 2016년 1월 1일 이후 시작하는 회계연도에 시행일이 도래하지 않았고, 조기 적용하지 않은 제정 기준서 및 해석서는 다음과 같습니다.

- 기준서 제1007호 '현금흐름표' 개정

재무활동에서 생기는 부채 변동을 현금흐름에서 생기는 변동과 비현금거래로 인한 변동 등

으로 구분하여 공시하도록 하였습니다. 동 개정은 2017년 1월 1일 이후 최초로 시작되는 회계연도부터 적용하되 조기 적용할 수 있습니다. 연결실체는 동 개정으로 인해 재무제표에 중요한 영향은 없을 것으로 예상하고 있습니다.

- 기준서 제1012호 '법인세' 개정

공정가치로 측정하는 채무상품의 공정가치가 세무기준액에 미달하는 경우 미실현손실에 대해서 일시적차이가 존재한다는 점을 명확히 하였습니다. 동 개정은 2017년 1월 1일 이후 최초로 시작되는 회계연도부터 적용하되 조기 적용할 수 있습니다. 연결실체는 동 개정으로 인해 재무제표에 중요한 영향은 없을 것으로 예상하고 있습니다.

- 기준서 제1102호 '주식기준보상' 개정

현금결제형에서 주식결제형으로 분류변경 시 조건변경 회계처리와 현금결제형 주식기준보상거래의 공정가치 측정방법이 주식결제형 주식기준보상거래와 동일함을 명확히 하였습니다. 동 개정은 2018년 1월 1일 이후 최초로 시작되는 회계연도부터 적용하되 조기 적용할 수 있습니다. 연결실체는 동 개정으로 인해 재무제표에 중요한 영향은 없을 것으로 예상하고 있습니다.

- 기준서 제1109호 '금융상품'

2015년 9월 25일 제정된 기업회계기준서 제1109호 '금융상품'은 2018년 1월 1일 이후 최초로 시작되는 회계연도부터 적용하되 조기 적용할 수도 있습니다. 동 기준서는 현행 기업회계기준서 제1039호 '금융상품 : 인식과 측정'을 대체할 예정입니다. 연결실체는 기업회계기준서 제1109호를 2018년 1월 1일 이후 시작되는 회계연도부터 적용할 예정입니다.

새로운 기업회계기준서 제1109호는 소급 적용이 원칙이나, 금융상품의 분류·측정, 손상의 경우 비교정보 재작성을 면제하는 등 일부 예외조항을 두고 있고, 위험회피회계의 경우 옵션의 시간가치 회계처리 등 일부 예외조항을 제외하고는 전진적으로 적용합니다.

기업회계기준서 제1109호는 금융자산의 관리를 위한 사업모형과 금융자산의 계약상현금흐름 특성에 근거한 금융자산의 분류와 측정, 기대신용손실에 기초한 금융상품의 손상모형, 위험회피회계 적용조건을 충족하는 위험회피대상항목과 위험회피수단의 확대 또는 위험회피 효과 평가방법의 변경 등을 주요 특징으로 합니다.

기업회계기준서 제1109호의 원활한 도입을 위해서는 일반적으로 재무영향분석 및 회계정책 수립, 회계시스템 구축, 시스템 안정화 등의 준비 작업이 필요합니다. 또한 동 기준서를 최초로 적용하는 회계기간의 재무제표에 미치는 영향은 동 기준서에 따른 회계정책의 선택과 판단뿐만 아니라 해당 기간에 연결실체가 보유하는 금융상품과 경제상황 등에 따라 다를 수 있습니다.

연결실체는 기업회계기준서 제1109호 도입을 위하여 2015년 10월부터 IFRS 9 TFT를 구성하고, 1단계(분석 단계), 2단계(설계 및 구축 단계) 및 3단계(적용준비 단계)로 구분하여 진행하고 있고, 동 기준서를 적용할 경우 재무제표에 미칠 수 있는 재무적 영향을 분석 중에 있습니다.

구분	시기	업무
1단계	2015.10 ~ 2015.12 (3개월)	기준서 차이 분석, 방법론 개발
2단계	2016.1 ~ 2016.12 (12개월)	방법론 수립 및 업무요건정의서 작성, 시스템 구축 및 테스트
3단계	2017.1 ~ 2018. 3 (15개월)	개시재무제표 산출

다만, 동 기준서의 주요 사항별로 재무제표에 미칠 수 있는 일반적인 영향은 다음과 같습니다.

1) 금융자산의 분류 및 측정

새로운 기업회계기준서 제1109호를 적용할 경우 연결실체는 금융자산의 관리를 위한 사업 모형과 금융자산의 계약상 현금흐름 특성에 근거하여 다음 표와 같이 금융자산을 후속적으로 상각후원가, 기타포괄손익-공정가치, 당기손익-공정가치로 측정되도록 분류하고, 복합계약이 금융자산을 주계약으로 포함하는 경우에는 내재파생상품을 분리하지 않고 해당 복합계약 전체를 기준으로 금융자산을 분류합니다.

사업모형	계약상 현금흐름 특성	
	원금과 이자만으로 구성	그 외의 경우
계약상 현금흐름 수취 목적	상각후원가 측정(*1)	당기손익 - 공정가치 측정(*2)
계약상 현금흐름 수취 및 매도목적	기타포괄손익-공정가치 측정(*1)	
매도 목적, 기타	당기손익-공정가치 측정	

(*1) 회계불일치를 제거하거나 감소시키기 위하여 당기손익-공정가치 측정 항목으로 지정할 수 있음(취소 불가).

(*2) 단기매매목적이 아닌 지분증권의 경우 기타포괄손익-공정가치 측정 항목으로 지정할 수 있음(취소 불가).

기업회계기준서 제1109호에서 금융자산을 상각후원가 또는 기타포괄손익-공정가치 측정 대상으로 분류하기 위한 요건이 현행 기업회계기준서 제1039호의 요건보다 엄격하므로, 기업회계기준서 제1109호 도입 시 당기손익-공정가치 측정 대상 금융자산의 비중이 증가하여 당기손익의 변동성이 확대될 수 있습니다.

2) 금융부채의 분류 및 측정

새로운 기업회계기준서 제1109호에 따르면 당기손익-공정가치 측정 항목으로 지정한 금융부채의 공정가치 변동 중 해당 금융부채의 신용위험 변동으로 인한 부분은 당기손익이 아닌 기타포괄손익으로 표시하고, 동 기타포괄손익은 후속적으로 당기손익으로 재순환하지 않습니다. 다만, 금융부채의 신용위험 변동에 따른 공정가치 변동을 기타포괄손익으로 인식하면 회계불일치가 발생하거나 확대될 경우에는 해당 공정가치 변동을 당기손익으로 인식합니다.

현행 기업회계기준서 제1039호에서 모두 당기손익으로 인식했던 당기손익-공정가치 측정 항목으로 지정한 금융부채의 공정가치 변동 중 일부가 기타포괄손익으로 표시되므로 금융부채의 평가 관련 당기손익이 감소할 수 있습니다.

3) 손상 : 금융자산과 계약자산

현행 기업회계기준서 제1039호에서는 발생손실모형(incurred loss model)에 따라 손상발생의 객관적 증거가 있는 경우에만 손상을 인식하지만, 새로운 기업회계기준서 제 1109호에서는 상각후원가 또는 기타포괄손익-공정가치로 측정하는 채무상품, 리스채권, 대출약정, 금융보증계약에 대하여 기대신용손실모형(expected credit loss impairment model)에 따라 손상을 인식합니다.

기업회계기준서 제1109호에서는 금융자산 최초 인식 후 신용위험의 증가 정도에 따라 아래 표와 같이 3단계로 구분하여 12개월 기대신용손실이나 전체기간 기대신용손실에 해당하는 금액으로 손실충당금을 측정하도록 하고 있어 현행 기업회계기준서 제1039호의 발생손실모형에 비하여 신용손실을 조기에 인식할 수 있습니다.

구분		손실충당금
Stage 1	최초 인식 후 신용위험이 유의적으로 증가하지 않은 경우	12개월 기대신용손실 : 보고기간 말 이후 12개월 내에 발생 가능한 금융상품의 채무불이행 사건으로 인한 기대신용손실
Stage 2	최초 인식 후 신용위험이 유의적으로 증가한 경우	전체기간 기대신용손실 : 기대존속기간에 발생할 수 있는 모든 채무불이행 사건으로 인한 기대신용손실
Stage 3	신용이 손상된 경우	

한편, 기업회계기준서 제1109호에서는 최초 인식 시점에 신용이 손상된 금융자산은 최초 인식 후 전체기간 기대손실의 누적변동분만을 손실충당금으로 계상합니다.

4) 위험회피회계

새로운 기업회계기준서 제1109호에서는 현행 기업회계기준서 제1039호에서 정한 위험회피회계의 체계(mechanics of hedge accounting : 공정가치위험회피, 현금흐름위험회피, 해외사업장순투자위험회피)를 유지하지만, 복잡하고 규정중심적인 기업회계기준서 제1039호의 위험회피회계 요구사항을 기업의 위험관리활동에 중점을 둔 원칙중심적인 방식으로 변경했습니다. 위험회피대상항목과 위험회피수단을 확대하였고, 실제로 높은 위험회피효과가 있는지 사후적으로 평가하는 조건과 계량적인 평가기준(80~125%)을 없애는 등 위험회피회계 적용요건을 완화하였습니다.

기업회계기준서 제1109호의 위험회피회계를 적용할 경우, 현행 기업회계기준서 제1039호의 위험회피회계 적용요건을 충족하지 못하는 일부 거래에 대해서도 위험회피회계를 적용할 수 있게 되어 당기손익의 변동성이 축소될 수 있습니다.

- 기업회계기준서 제1115호 '고객과의 계약에서 생기는 수익'

2015년 11월 6일 제정된 수익인식에 대한 새로운 기준서는 현행 기업회계기준서 제1018호 수익, 제1011호 건설계약, 기업회계기준해석서 제2031호 수익: 광고용역의 교환거래, 제2113호 고객충성제도, 제2115 부동산건설약정, 제2118호 고객으로부터의 자산이전을 대체할 예정입니다.

현행기업회계기준서 제1018호 등에서는 재화의 판매, 용역의 제공, 이자수익, 로열티수익,

배당수익, 건설계약과 같은 거래 유형별로 수익인식기준을 제시하지만, 새로운 기업회계기준서 제1115호에 따르면 모든 유형의 계약에 5단계 수익인식모형(①계약식별 → ②수행의무 식별 → ③거래가격 산정 → ④ 거래가격을 수행의무에 배분 → ⑤수행의무 이행 시 수익 인식)을 적용하여 수익을 인식합니다. 새로운 기준서는 2018년 1월 1일 이후 최초로 시작되는 회계연도부터 적용하되 조기 적용이 허용됩니다. 연결실체는 기업회계기준서 제1115호를 적용할 경우 연결재무제표에 미칠 수 있는 재무적 영향을 분석 중에 있습니다.

(2) 측정 기준

연결실체의 연결재무제표는 주식에서 별도로 기술하는 경우를 제외하고는 역사적원가에 의하여 작성되었습니다.

(3) 기능통화와 표시통화

연결실체는 연결실체 내 개별기업의 재무제표에 포함되는 항목들을 각각의 영업활동이 이루어지는 주된 경제환경에서의 통화(기능통화)를 이용하여 측정하고 있습니다. 지배기업의 기능통화와 표시통화는 대한민국 원화이며, 연결재무제표는 대한민국 원화로 표시하고 있습니다(주석3.(2) 1과 2)).

(4) 중요한 회계추정

연결실체는 연결재무제표를 작성함에 있어 회계정책의 적용이나 자산, 부채 및 수익,비용의 보고금액에 영향을 미치는 판단, 추정치, 가정을 사용하고 있습니다. 경영진의 최선의 판단을 기준으로 한 추정치와 가정이 실제환경과 다를 경우 실제 결과는 이러한 추정치와 다를 수 있습니다.

추정치와 추정에 대한 기본 가정은 지속적으로 검토되고 있으며, 회계추정의 변경은 추정이 변경된 기간과 미래 영향을 받을 기간 동안 인식되고 있습니다.

중요한 조정이 발생할 수 있는 유의한 위험이 있는 가정과 추정의 불확실성은 다음과 같습니다.

1) 법인세

연결실체의 과세소득에 대한 법인세는 다양한 국가의 세법 및 과세당국의 결정을 적용하여 산정되므로 최종 세효과를 산정하는 데에는 불확실성이 존재합니다. 연결실체는 "기업의 미환류 소득에 대한 법인세"에 따라 2015년부터 3년간 당기 과세소득의 일정 금액을 투자, 임금증가, 배당 등에 환류하지 않았을 때 세법에서 정하는 방법에 따라 산정된 법인세를 추가로 부담합니다. 따라서 동 기간의 당기법인세와 이연법인세를 측정할 때 환류세제에 따른 세효과를 반영하여야 하고, 이로 인해 연결실체가 3년간 부담할 법인세는 각 연도의 투자, 임금증가, 배당 등의 수준에 따라 달라지므로 최종 세효과를 산정하는 데에는 불확실성이 존재합니다.

2) 금융상품의 공정가치

관측 가능한 시장가격이 없는 금융상품의 공정가치 결정을 위해서는 가치평가 기법들이 요구됩니다. 빈번한 거래가 이루어지지 않고 가격의 투명성이 낮은 금융상품의 경우, 공정가치의 객관성은 낮아지고 유동성, 집중도, 시장요소의 불확실성, 가격결정의 가정 및 기타 위험

에 대한 광범위한 판단이 요구됩니다.

연결실체는 유의적인 회계정책 '(3) 금융상품의 인식 및 측정기준'에서 기술하고 있는 바와 같이 금융상품의 공정가치를 결정하기 위해 평가모형을 이용하는 경우 일반적인 가치평가모형부터 발전된 자체 평가모형까지 다양한 방법을 사용하며 이때 다양한 투입변수와 가정이 적용됩니다.

3) 신용손실에 대한 충당금 (대손충당금, 지급보증충당부채 및 미사용약정충당부채)

연결실체는 대여금 및 수취채권에 대해서 손상을 평가하여 대손충당금을 설정하고, 지급보증 및 미사용약정한도에 대해서는 충당부채를 설정합니다. 이러한 신용손실에 대한 충당금의 정확성은 개별평가 대손충당금 추정을 위한 차주별 기대현금흐름의 추정과 집합평가 대손충당금 및 지급보증/미사용약정충당부채 추정을 위해 사용된 모형의 가정과 변수들에 의해 결정됩니다.

4) 순확정급여부채의 측정

순확정급여부채의 현재가치는 보험수리적방식에 의해 결정되는 다양한 요소들의 변동에 영향을 받습니다(주석24).

5) 영업권의 손상차손

영업권의 손상여부를 검토하기 위한 현금창출단위의 회수가능금액은 사용가치의 계산에 기초하여 결정됩니다(주석15).

3. 유의적인 회계정책 :

연결재무제표 작성에 적용된 유의한 회계정책은 아래 기술되어 있습니다. 이러한 정책은 별도의 언급이 없는 경우, 당기 및 비교표시된 전기의 연결재무제표에 동일하게 적용됩니다.

(1) 연결 기준

1) 종속기업

종속기업은 연결실체에 의해 지배를 받고 있는 회사이며, 연결실체는 피투자자에 대한 관여로 변동이익에 노출되거나 변동이익에 대한 권리가 있고, 기업에 대하여 자신의 힘으로 그러한 이익에 영향을 미칠 능력이 있는 경우 기업을 지배합니다. 연결실체의 또 다른 기업에 대한 지배여부를 평가하는 데 있어 행사 또는 전환이 가능한 잠재적 의결권의 존재와 영향도 고려하고 있습니다. 종속기업은 연결실체가 지배하게 되는 시점부터 연결에 포함되며, 지배력을 상실하는 시점에 연결에서 제외됩니다.

연결실체를 구성하는 기업이 유사한 상황에서 발생한 동일한 거래와 사건에 대하여 연결재무제표에서 채택한 회계정책과 다른 회계정책을 사용한 경우에는 그 재무제표를 적절히 수정하여 연결재무제표를 작성하고 있습니다.

당기순손익과 기타포괄손익의 각 구성요소는 지배기업의 소유주와 비지배지분에 귀속되며, 비지배지분이 부(-)의 잔액이 되더라도 총포괄손익은 지배기업의 소유주와 비지배지분에 귀속시키고 있습니다.

지배력의 상실을 발생시키지 않는 비지배지분과의 거래는 자본거래, 즉 소유주로서의 자격

을 행사하는 소유주와의 거래로 회계처리하고 있습니다. 지불한 대가의 공정가치와 종속기업의 순자산의 장부금액 중 취득한 지분 해당액과의 차이는 자본에 계상됩니다. 비지배지분에 대한 처분에서 발생하는 손익 또한 자본에 반영됩니다.

연결실체가 종속기업에 대해 지배력을 상실하는 경우 해당 기업에 대해 계속 보유하게 되는 지분은 동시점에 공정가치로 재측정되며, 관련 차액은 당기손익으로 인식됩니다. 이러한 공정가치는 해당 지분이 후속적으로 관계기업, 공동지배기업 또는 금융자산이 되는 경우의 최초 인식시 장부금액이 됩니다. 또한, 해당 기업에 대하여 이전에 계상하고 있던 기타포괄손익의 금액은 연결실체가 관련 자산과 부채를 직접 처분하였을 경우와 동일하게 회계처리하고 있습니다. 따라서, 과거에 인식되었던 기타포괄손익 항목은 당기손익으로 재분류됩니다.

연결실체의 사업결합은 취득법으로 회계처리 됩니다. 이전대가는 취득일의 공정가치로 측정하고, 사업결합으로 취득한 식별가능한 자산, 부채 및 우발부채는 취득일의 공정가치로 최초 측정하고 있습니다. 연결실체는 청산 시 순자산의 비례적 몫을 제공하는 비지배지분을 사업결합 건별로 판단하여 피취득자의 순자산 중 비례적 지분 또는 공정가치로 측정합니다. 취득 관련 원가는 발생시 당기비용으로 인식됩니다.

동일지배 하에 있는 회사간 사업결합은 장부금액법으로 회계처리 됩니다. 사업결합으로 이전받은 자산과 부채는 연결실체의 연결재무제표에 포함된 장부금액으로 측정됩니다. 또한 합병회사가 이전받은 자산과 부채의 연결장부금액 및 관련 기타포괄손익누계액의 합계액과 이전대가의 차이는 합병회사의 자본잉여금으로 반영하고 있습니다.

2) 관계기업

관계기업은 연결실체가 재무정책 및 영업정책에 관한 의사결정에 참여할 수 있는 유의적인 영향력을 가지고 있는 회사이며, 일반적으로 연결실체가 피투자기업 의결권의 20% 이상을 소유하고 있다면 유의적인 영향력이 있는 것으로 판단하고 있습니다.

관계기업 투자지분은 최초에 취득원가로 인식하고, 취득 후에는 지분법을 사용하여 회계처리하고 있습니다. 즉, 취득일 이후에 발생한 피투자자의 당기순손익 및 자본변동분 중 연결실체의 지분에 해당하는 금액을 장부금액에 가감하고, 피투자자로부터 수령한 분배액은 투자지분의 장부금액에서 차감하고 있습니다. 연결실체와 관계기업간의 내부거래에서 발생한 미실현손익은 연결실체의 지분만큼 제거하고 있습니다. 다만, 연결실체의 내부거래에서 발생한 미실현손실은 연결재무제표에서 인식해야 하는 자산손상의 징후일 경우 당기손실로 인식하고 있습니다.

관계기업이 유사한 상황에서 발생한 동일한 거래와 사건에 대하여 다른 회계정책을 사용한 경우에는 관계기업의 재무제표를 적절히 조정하고 있습니다.

투자지분의 장부금액이 영("0")으로 감소된 이후 추가 손실분에 대하여 법적의무 또는 의제의무가 있거나 피투자자를 대신하여 지불하여야 하는 경우를 제외하고는 손실을 인식하지 않고 있습니다.

연결실체는 매 보고기간마다 관계기업투자에 대한 객관적인 손상의 징후가 있는지를 결정하여야 합니다. 만약 객관적인 손상의 징후가 있다면 연결실체는 관계기업투자의 회수가능액과 장부금액과의 차이를 손상차손으로 인식합니다. 동 손상차손 금액은 포괄손익계산서 상 '영업외손익'으로 하여 별도로 표시됩니다.

3) 구조화기업

구조화기업은 기업을 누가 지배하는지를 결정할 때, 의결권이나 그와 유사한 권리는 주된 요소가 되지 않도록 설계된 기업을 의미합니다. 연결실체가 지분을 보유하고 있는 구조화기업에 대해 힘을 보유하고 있는지를 평가할 때, 연결실체는 구조화기업의 목적과 형태, 구조화기업의 관련 활동을 지시하는 실질적인 능력, 구조화기업과의 관계의 성격, 구조화기업의 이익 변동성에 대한 노출의 크기와 같은 요소를 고려합니다.

4) 펀드관리

연결실체는 투자자를 대신하여 신탁자산 또는 집합투자기구 등을 관리, 운영하고 있습니다. 이러한 신탁자산 등의 재무제표는 연결실체가 신탁자산 등을 지배하는 경우를 제외하고는 연결실체의 연결재무제표에 포함되지 않습니다.

5) 내부거래제거

연결실체내의 거래, 이와 관련된 잔액, 수익과 비용, 미실현손익은 연결재무제표 작성시 모두 제거하고 있습니다. 다만, 연결실체의 내부거래에서 발생한 미실현손실은 연결재무제표에서 인식해야 하는 자산손상의 징후일 경우 당기손실로 인식하고 있습니다.

(2) 외화

1) 외화 거래

연결실체의 재무제표 작성에 있어서 기능통화 외의 통화(외화)로 이루어진 거래는 거래일의 환율을 적용하여 기록하고 있습니다. 매 보고기간말에 화폐성 외화항목은 보고기간말의 마감환율로 환산하고 있습니다. 마감환율이란 보고기간말의 현물환율을 말합니다. 공정가치로 측정하는 비화폐성 외화항목은 공정가치가 결정된 날의 환율로 환산하고, 역사적원가로 측정하는 비화폐성항목은 거래일의 환율로 환산하고 있습니다.

해외사업장순투자 환산차이와 순투자의 위험회피수단으로 지정된 금융부채에서 발생한 환산차이를 제외하고 화폐성항목의 결제시점에 생기는 외환차이와 화폐성항목의 환산으로 인해 발생한 외환차이는 모두 당기손익으로 인식하고 있습니다. 비화폐성항목에서 발생한 손익을 기타포괄손익으로 인식하는 경우에는 그 손익에 포함된 환율변동효과도 기타포괄손익으로 인식하고, 당기손익으로 인식하는 경우에는 환율변동효과도 당기손익으로 인식하고 있습니다.

2) 해외사업장

해외사업장의 기능통화가 연결실체의 표시통화와 다른 경우에는 재무성과와 재무상태를 다음의 방법으로 표시통화로 환산하고 있습니다.

재무상태표의 자산과 부채는 해당 보고기간말의 마감환율로 환산하고, 포괄손익계산서의 수익과 비용은 해당 기간의 평균환율로 환산하고 있습니다. 환산에서 발생하는 외환차이는 기타포괄손익으로 인식하고 있습니다.

해외사업장의 취득으로 발생하는 영업권과 자산·부채의 장부금액에 대한 공정가치 조정액은 해외사업장의 자산·부채로 보아 해외사업장의 기능통화로 표시하고, 해외사업장의 다른 자산·부채와 함께 마감환율을 적용하여 표시통화로 환산하고 있습니다.

해외사업장을 처분하는 경우에는 기타포괄손익과 별도의 자본항목으로 인식한 해외사업장 관련 외환차이의 누계액은 해외사업장의 처분손익을 인식하는 시점에 자본에서 당기손익으

로 재분류합니다. 해외사업장을 포함한 종속기업을 일부 처분시 기타포괄손익에 인식된 외환차이의 누계액 중 비례적 지분을 그 해외사업장의 비지배지분으로 재귀속시키며, 이외의 경우에는 해외사업장을 일부 처분한 때에 기타포괄손익에 인식된 외환차이의 누계액 중 비례적 지분만을 당기손익으로 재분류합니다.

(3) 금융상품의 인식 및 측정기준

1) 최초 인식

금융상품(금융자산과 금융부채)은 연결실체가 금융상품의 계약당사자가 되는 때에 재무상태표에 인식하고 있습니다. 또한, 정형화된 매입이나 매도거래(즉, 관련 시장의 규정이나 관행에 의하여 일반적으로 설정된 기간 내에 당해 금융상품을 인도하는 계약조건에 따라 금융자산을 매입하거나 매도하는 경우)의 경우에는 매매일에 인식하고 있습니다.

연결실체는 재무보고 목적으로 금융상품의 최초 인식시점에 금융상품의 성격과 보유목적에 따라 금융자산은 당기손익인식금융자산, 만기보유금융자산, 매도가능금융자산, 대여금, 수취채권 및 기타금융자산으로, 금융부채는 당기손익인식금융부채, 기타금융부채로 분류하고 있습니다.

금융자산과 금융부채는 최초 인식시점에 공정가치로 측정하며 당기손익인식금융자산(당기손익인식금융부채)이 아닌 경우 금융자산(금융부채)의 취득(발행)과 직접 관련되는 거래원가는 최초 인식시점에 공정가치에 가산(차감)하고 있습니다. 공정가치란 시장참여자 사이의 정상거래에서 자산을 매도하면서 수취하거나 부채를 이전하면서 지급하게 될 가격으로 정의되며, 최초 인식시 금융상품의 공정가치는 일반적으로 거래가격(제공하거나 수취한 대가의 공정가치)으로 평가됩니다.

2) 후속측정

금융상품은 최초 인식시점의 분류기준에 따라 다음 중 하나의 측정기준에 따라 평가됩니다.

① 상각후원가

상각후원가는 금융자산이나 금융부채의 최초인식시점의 측정금액에서 상환된 원금을 차감하고, 최초인식금액과 만기금액의 차액에 유효이자율법을 적용하여 계산된 상각누계액을 가감하며, 손상차손이나 대손상각을 인식(직접 차감하거나 충당금을 설정)한 경우에는 그 금액을 차감하여 산출됩니다.

② 공정가치

연결실체는 공정가치의 최선의 추정치로 활성시장에서 공시되는 가격을 이용하며, 이는 금융상품의 상장시장가격이나 활성시장에서 거래된 금융상품에 대한 매매중개기관의 공시가격(dealer price quotations)에 기초합니다. 거래소, 판매자, 중개인, 산업집단, 평가기관 또는 감독기구를 통해 공시가격이 용이하고 정기적으로 이용가능하며, 그러한 가격이 독립된 당사자 사이에서 정기적으로 발생한 실제 시장거래를 나타낸다면, 그 금융상품은 활성시장에서 가격이 공시되고 있는 것으로 판단합니다.

금융상품에 대한 활성시장이 없다면 공정가치는 평가기법을 사용하여 결정하거나, 독립적인 외부전문평가기관의 평가결과를 이용합니다. 평가기법은 합리적인 판단력과 거래의사가 있는 독립된 당사자 사이의 최근 거래를 사용하는 방법, 실질적으로 동일한 다른 금융상품의 현행공정가치를 이용할 수 있다면 이를 참조하는 방법, 현금흐름할인방법과 옵션가격결정도

형 등을 포함합니다.

시장에서 관측 가능한 투입 변수에 기초한 옵션, 이자율스왑, 통화스왑 등과 같은 보편적인 장외파생상품의 공정가치 결정에는 시장참여자가 일반적으로 사용하는 평가기법을 이용한 자체 평가모형을 사용합니다. 그러나 모델에 투입되는 일부 혹은 모든변수들이 시장에서 관측 불가능하여 어떠한 가정에 기초한 평가기법에 의해 공정가치를 측정해야 하는 일부 복잡한 금융상품의 경우 일반적인 가치평가모형으로부터 발전된 자체 평가모형을 사용하거나 독립적인 외부평가기관의 평가결과를 사용하고 있습니다.

연결실체는 리스크관리부서, 트레이딩부서 및 회계부서로 구성된 공정가치평가협의회의 심의를 통해 자체 평가기법을 사용하는 금융상품의 경우 가격 결정모형 등 평가방법의 적정성 심사, 외부전문평가기관에 의한 공정가치를 측정하는 금융상품의 경우 전문평가기관의 선정, 변경 및 기타 공정가치 산출 시 필요하다고 인정되는 사항 등을 의결하고 있으며, 자체 평가기법인 공정가치 결정모형에 대해서는 정기적인 검증 결과를 시장리스크관리심의회에 보고하고 있습니다.

또한, 공정가치 평가기법들이 시장참여자들이 가격을 결정하는데 고려하는 모든 요소를 적절하게 반영하지 못하는 경우 공정가치 평가모형에서 산출된 가치는 몇 가지 요소를 반영하여 조정됩니다. 공정가치 조정에는 거래상대방의 신용위험, 매입-매도호가조정, 유동성 위험 및 기타 요인 등이 포함됩니다.

연결실체가 선택한 평가기법은 시장정보를 최대한 사용하고, 기업의 특유한 정보를 최소한으로 사용하도록 설계되었습니다. 이러한 평가기법은 시장참여자가 가격을 결정하는데 고려하는 모든 요소를 포함하며, 금융상품의 가격을 결정하기 위하여 일반적으로 적용되는 경제학적 방법론에 부합합니다. 또한, 주기적으로 평가기법을 조정하며 동일한 금융상품의 관측 가능한 현행 시장거래가격을 사용하거나 관측가능한 시장자료에 기초하여 그 타당성을 검토합니다.

3) 제거

제거란 이미 인식된 금융자산이나 금융부채를 재무상태표에서 삭제하는 것으로 금융자산 및 금융부채 각각의 제거기준은 다음과 같습니다.

① 금융자산의 제거

금융자산의 현금흐름에 대한 계약상 권리가 소멸하거나, 금융자산을 양도하고 금융자산의 소유에 따른 위험과 보상의 대부분을 이전하거나 또는 금융자산의 소유에 따른 위험과 보상의 대부분을 보유하지도 아니하고 이전하지도 아니하는 경우, 당해 금융자산을 통제하고 있지 아니하면 금융자산을 제거하고 있습니다. 즉, 금융자산의 소유에 따른 위험과 보상의 대부분이 이전되지 않았을 때는 연결실체는 그 양도자산에 대하여 지속적으로 관여하는 정도까지 금융자산을 인식하고 있습니다.

연결실체가 금융자산의 현금흐름에 대한 권리를 양도하였으나 금융자산의 소유에 따른 위험과 보상의 대부분을 보유하고 있는 경우에는 당해 금융자산을 계속 인식하고, 수취한 매각금액은 부채로 인식하고 있습니다.

② 금융부채의 제거

금융부채는 계약상 의무가 이행, 취소 또는 만료됨으로 인하여 소멸한 경우에 재무상태표에

서 제거합니다.

4) 상계

금융자산과 금융부채는 인식한 자산과 부채에 대해 법적으로 집행가능한 상계권리를 현재 보유하고 있고, 순액으로 결제하거나 자산을 실현하는 동시에 부채를 결제할의도가 가지고 있을 때 상계하여 순액으로 표시합니다. 법적으로 집행가능한 상계권리는 미래사건에 좌우되지 않으며, 정상적인 사업과정의 경우와 채무불이행의 경우 및 지급불능이나 파산의 경우에도 집행가능한 것을 의미합니다.

(4) 현금 및 현금성자산

현금 및 현금성자산은 보유중인 현금, 외국통화, 기타 유동성이 매우 높은 단기 투자자산으로서 확정된 금액의 현금으로 전환이 용이하고 가치변동의 위험이 경미한 자산을 포함하고 있습니다.

(5) 비과생금융자산

1) 당기손익인식금융자산

금융자산을 단기매매목적으로 보유하고 있거나, 당기손익인식금융자산으로 지정하는 경우 당기손익인식금융자산으로 분류합니다.

다음의 경우 금융자산을 단기매매금융자산으로 분류하고 있습니다.

- 단기간 내 매각할 목적으로 취득한 경우
- 연결실체가 집합적으로 관리하고 단기적 이익획득을 목적으로 최근 실제 운용하고 있는 특정 금융상품 포트폴리오의 일부인 경우

단기매매금융자산 외의 금융자산은 최초인식시점에 다음 중 하나 이상을 충족하는 경우 당기손익인식금융자산으로 지정할 수 있습니다.

- 그러한 지정이 서로 다른 기준에 따라 자산이나 부채를 측정하거나, 그에 따른 평가손익 등을 인식함으로써 발생할 수 있는 인식과 측정상의 불일치를 제거하거나 상당히 감소시킬 수 있는 경우
- 금융자산이 연결실체의 문서화된 위험관리나 투자전략에 따라, 금융상품집합(금융 자산, 금융부채 또는 금융자산과 금융부채의 조합으로 구성된 집합)의 일부를 구성 하고 그 정보를 내부적으로 제공하는 경우
- 금융자산에 하나 또는 그 이상의 내재과생금융상품을 포함하고 있고, 기업회계기준서 제1039호 '금융상품: 인식과 측정'에 따라 당기손익인식금융자산 지정이 허용되는 복합계약인 경우

당기손익인식금융자산은 공정가치로 측정하며 공정가치 변동으로 인한 평가손익은 당기손익으로 인식합니다. 당기손익인식금융자산에서 발생하는 이자수익 및 배당금수익, 매매 및 상환손익은 당기손익인식금융상품 순손익의 일부로 포괄손익계산서에 인식됩니다.

2) 투자금융자산

연결실체는 매도가능금융자산과 만기보유금융자산을 투자금융자산으로 표시하고 있습니다.

① 매도가능금융자산

매도가능금융자산의 손익 중 손상차손과 외화로 표시된 매도가능채무증권의 공정가치 변동분 중 상각후원가의 변동으로 인한 환산차이에서 발생한 부분을 제외한 금액은 기타포괄손익으로 인식하며, 당해 누적손익은 관련된 금융자산이 제거되는 시점에 재분류조정으로 자본에서 당기손익으로 재분류하며, 이는 기타영업손익의 일부로포괄손익계산서에 인식됩니다.

다만, 유효이자율법을 적용하여 계산된 이자수익은 당기손익으로 인식하며, 매도가능금융자산에서 발생한 배당금은 지급액을 받을 권리가 확정되는 시점에 당기손익으로 인식합니다.

외화로 표시된 매도가능금융자산의 공정가치는 해당 외화로 측정되며 보고기간말 현재 환율로 환산됩니다. 외화로 표시된 매도가능채무증권의 공정가치 변동분 중 상각후원가의 변동으로 인한 환산차이에서 발생한 부분은 포괄손익계산서상의 기타영업손익, 기타 변동은 기타포괄손익으로 인식합니다. 외화로 표시된 매도가능지분증권의 공정가치 변동분 중 환산차이에서 발생한 부분과 기타 변동은 모두 기타포괄손익으로 인식합니다.

② 만기보유금융자산

만기가 고정되어 있고 지급금액이 확정되었거나 결정 가능한 비파생금융자산으로 연결실체가 만기까지 보유할 적극적인 의도와 능력이 있는 경우, 만기보유금융자산으로 분류하고 있습니다. 최초 인식 후에는 유효이자율법을 사용한 상각후원가로 측정하며, 이자수익은 유효이자율법을 사용하여 인식합니다.

3) 대여금 및 수취채권

다음의 요건을 모두 충족하는 비파생금융자산을 대여금 및 수취채권으로 분류하고 있습니다

- 지급금액이 확정되었거나 결정가능하고,
- 활성시장에서 가격이 공시되지 않으며,
- 즉시 또는 단기간 내에 매각할 의도가 없고,
- 최초인식시점에 당기손익인식금융자산 또는 매도가능금융자산으로 지정하지 아니 한 경우

최초인식 후에는 유효이자율법을 사용한 상각후원가로 측정하고 있습니다.

한편, 연결실체는 금융상품을 환매조건부로 매수한 경우 매수금액을 대여금 및 수취채권으로 인식합니다.

(6) 금융자산의 손상

연결실체는 당기손익인식금융자산을 제외한 금융자산의 손상 발생에 대한 객관적인 증거가 있는지를 매 보고기간말에 평가하고 있습니다. 최초 인식 이후에 발생한 하나또는 그 이상의 사건의 결과로 금융자산의 추정미래현금흐름이 영향을 받았을 경우 금융자산이 손상되었다고 판단합니다. 그러나, 미래 사건의 결과로 예상되는 손상차손은 인식하지 아니합니다.

금융자산이 손상되었다는 객관적인 증거에는 다음과 같은 손상사건이 포함됩니다.

- 금융자산의 발행자나 지급의무자의 유의적인 재무적 어려움
- 이자지급이나 원금상환의 불이행이나 지연과 같은 계약 위반
- 차입자의 재무적 어려움에 관련된 경제적 또는 법률적 이유로 인한 당초 차입조건 의 불
가피한 완화
- 차입자의 파산이나 기타 재무구조조정의 가능성이 높은 상태
- 재무적 어려움으로 당해 금융자산에 대한 활성시장의 소멸
- 금융자산의 집합에 포함된 개별 금융자산의 추정미래현금흐름의 감소를 식별할 수 는 없
지만, 최초인식 후 당해 금융자산 집합의 추정미래현금흐름에 측정가능한 감 소가 있다는
것을 시사하는 관측가능한 자료가 있는 경우

매도가능금융자산으로 분류된 지분상품에 대하여는, 상기 예시 이외에 동 지분상품의 공정
가치가 취득원가 이하로 유의적으로 또는 지속적으로 하락하는 경우 자산손상의 객관적인
증거로 추가로 판단됩니다. 이에 따라, 연결실체는 취득원가 대비 30% 이상 공정가치의 하
락을 "유의적인 하락"으로, 지분증권의 공정가치가 취득원가 이하로 하락한 상태가 6개월 이
상 지속되는 경우에 "지속적인 하락"으로 간주합니다.

손상발생의 객관적인 증거가 있는 경우 금융자산 범주별로 다음과 같이 손상차손을 측정하
여 포괄손익계산서상의 신용손실충당금전입액 또는 기타영업손익으로 인식합니다.

1) 대여금 및 수취채권

상각후원가로 측정되는 대여금 및 수취채권의 손상차손은 당해 자산의 장부금액과 최초의
유효이자율로 할인한 추정미래현금흐름(아직 발생하지 아니한 미래의 손상은제외)의 현재가
치의 차이로 측정합니다.

이를 위하여 연결실체는 개별적으로 유의적인 금융자산에 대해 우선적으로 손상발생의 객관
적인 증거가 있는지를 개별적으로 검토합니다(개별평가 대손충당금).

개별적으로 유의적이지 않은 금융자산의 경우 개별적으로 또는 집합적으로 검토합니다. 개
별적인 검토결과 손상발생의 객관적인 증거가 없다면, 그 금융자산은 유사한 신용위험의 특
성을 가진 금융자산의 집합에 포함하여 집합적으로 손상여부를 검토합니다(집합평가 대손충
당금).

① 개별평가 대손충당금

개별평가 대손충당금은 평가대상 채권으로부터 회수될 것으로 기대되는 현금흐름의 현재가
치에 대한 경영진의 최선의 추정에 근거합니다. 이러한 현금흐름을 추정할 때, 연결실체는 관
련 상대방의 영업현금흐름 등의 재무적인 상황과 관련 담보물의 순실현가능가치 등 모든 이
용가능한 정보를 이용하여 판단합니다.

② 집합평가 대손충당금

집합평가 대손충당금은 포트폴리오에 내재된 발생손실을 측정하기 위하여 과거 경험손실률
에 근거한 추정모형을 이용합니다. 동 집합평가모형은 담보, 상품 및 차주의 유형, 신용등급,
손상발현기간, 회수기간 등 다양한 요인을 고려하여 자산집합의 부도율(PD: Probability of
Default)과 회수유형별 부도시 손실률(LGD: Loss Given Default)을 적용합니다. 또한, 내재
된 손실의 측정을 모형화하고 과거의 경험과 현재의 상황에 기초한 입력변수를 결정하기 위
해서 일정한 가정이 적용되었습니다. 동 모형의 방법론과 가정은 대손충당금 추정치와 실제

손실과의 차이를 감소시키기 위하여 정기적으로 검토됩니다.

대여금 및 수취채권의 손상차손은 대손충당금계정을 사용하여 차감하고, 동 금융자산이 회수 불가능하다고 판단되는 경우 대손충당금에서 상각합니다. 후속기간 중 손상차손의 금액이 감소하고 그 감소가 손상을 인식한 후에 발생한 사건과 객관적으로 관련된 경우에는 이미 인식한 손상차손을 충당금을 조정하여 환입하며, 이는 당기손익으로 인식됩니다.

2) 매도가능금융자산

공정가치 감소액을 기타포괄손익으로 인식하는 매도가능금융자산에 대하여 손상발생의 객관적인 증거가 있는 경우, 공정가치가 취득원가에 미달하는 금액에서 이전 기간에 이미 당기손익으로 인식한 당해 금융자산의 손상차손을 차감한 금액을 기타포괄손익에서 당기손익으로 재분류하며 이는 기타영업손익의 일부로 포괄손익계산서에 인식됩니다. 한편, 매도가능금융자산의 손상차손은 장부금액에서 직접 차감합니다.

후속기간에 매도가능채무상품의 공정가치가 증가하고 그 증가가 손상차손을 인식한 후에 발생한 사건과 객관적으로 관련된 경우에는 당기손익으로 환입하여 포괄손익계산서상의 기타영업손익의 일부로 인식하며 매도가능지분상품에 대하여 당기손익으로 인식한 손상차손은 당기손익으로 환입하지 않습니다.

3) 만기보유금융자산

상각후원가로 측정되는 만기보유금융자산은 장부금액과 최초의 유효이자율로 할인한 추정미래현금흐름의 현재가치의 차이로 손상차손을 측정하여 포괄손익계산서상의 기타영업손익의 일부로 인식합니다. 한편, 만기보유금융자산의 손상차손은 장부금액에서 직접 차감합니다.

만기보유금융자산의 경우 후속기간 중 손상차손의 금액이 감소하고, 그 감소가 손상을 인식한 후에 발생한 사건과 객관적으로 관련된 경우에는 이미 인식한 손상차손을 회복 후 장부금액이 당초 손상을 인식하지 않았다면 회복일 현재 인식하였을 상각후원가를 초과하지 않는 한도 내에서 당기손익으로 환입하며 포괄손익계산서상의 기타영업손익의 일부로 인식합니다.

(7) 파생금융상품

연결실체는 단기매매목적 또는 이자율위험 및 환율위험 등을 관리하기 위하여 통화선도, 이자율스왑, 통화스왑 등 다수의 파생금융상품계약을 체결하고 있습니다. 이러한 파생금융상품은 보유 목적 및 후속 측정 기준과 상관없이 재무제표상 파생금융상품으로 표시하였습니다.

연결실체는 회피대상 위험으로 인한 자산 또는 부채, 확정계약의 공정가치변동위험(공정가치위험회피) 및 현금흐름변동위험(현금흐름위험회피)을 회피하기 위하여 일부파생금융상품을 위험회피수단으로 지정하고 있으며, 해외사업장 순투자의 환율변동위험(순투자의 위험회피)을 회피하기 위하여 비파생금융상품을 위험회피수단으로 지정하고 있습니다.

연결실체는 위험회피관계의 개시시점에 위험회피관계, 위험관리목적과 위험회피전략을 공식적으로 지정하고 문서화를 수행하고 있습니다. 이 문서는 위험회피수단, 위험회피대상항목, 회피대상위험의 성격 및 회피대상위험으로 인한 위험회피대상항목의 공정가치의 변동을 위험회피수단이 상쇄하는 효과를 평가하는 방법 등을 포함하고 있습니다.

1) 매매목적 파생금융상품

위험회피수단으로 지정되어 위험회피에 효과적인 파생금융상품을 제외한 모든 파생금융상품은 공정가치로 측정하며, 공정가치 변동으로 인한 평가손익은 당기손익인식금융상품 순손익의 일부로 포괄손익계산서에 인식됩니다.

2) 공정가치위험회피목적 파생금융상품

위험회피수단으로 지정되고, 공정가치위험회피회계의 적용요건을 충족한 파생금융상품의 공정가치 변동은 당기손익으로 인식하고 있으며, 회피대상위험으로 인한 위험회피대상항목의 공정가치변동도 당기손익으로 인식하고 있습니다. 위험회피수단의 공정가치변동과 회피대상위험으로 인한 위험회피대상항목의 공정가치변동은 모두 기타영업손익의 일부로 포괄손익계산서에 인식됩니다. 공정가치위험회피회계는 연결실체가 더 이상 위험회피관계를 지정하지 않거나 위험회피수단이 소멸, 매각, 청산 또는 행사되거나 공정가치 위험회피회계의 적용요건을 더 이상 충족하지 않을 경우 중단됩니다. 회피대상위험으로 인한 위험회피대상항목의 장부금액 조정액은 위험회피회계가 중단된 날부터 상각하여 당기손익으로 인식하고 있습니다.

3) 현금흐름위험회피목적 파생금융상품

위험회피수단으로 지정되고 현금흐름위험회피회계의 적용요건을 충족한 파생상품의 공정가치변동분 중 위험회피에 효과적인 부분은 기타포괄손익으로 처리하며, 위험회피에 비효과적인 부분은 당기손익으로 인식합니다. 이전에 기타포괄손익에 인식된 관련 손익은 위험회피대상 예상현금흐름이 당기손익에 영향을 미치는 회계기간에 재분류조정으로 자본에서 당기손익으로 재분류됩니다. 현금흐름위험회피회계는 연결실체가 더 이상 위험회피관계를 지정하지 않거나 위험회피수단이 소멸, 매각, 청산, 행사되거나, 현금흐름위험회피회계의 적용요건을 더 이상 충족하지 않을 경우 중단됩니다. 현금흐름위험회피회계의 중단시점에서 자본으로 인식한 파생상품의 누적평가손익은 향후 예상거래가 발생하는 회계기간에 걸쳐 당기손익으로 인식하고 있습니다. 다만, 예상거래가 더 이상 발생하지 않을 것이라 예상되는 경우에는 자본으로 인식한 파생상품의 누적평가손익은 즉시 당기손익으로 인식합니다.

4) 순투자의 위험회피수단으로 지정된 금융부채

위험회피수단으로 지정되고 해외사업장순투자의 위험회피회계의 적용요건을 충족한 금융부채의 손익 중 위험회피에 효과적인 부분은 기타포괄손익으로 인식하고 있으며, 위험회피에 비효과적인 부분은 당기손익으로 인식하고 있습니다. 위험회피에 효과적이어서 기타포괄손익으로 인식한 부분은 향후 그 해외사업장을 처분하거나 그해외사업장의 일부를 처분하는 시점에 기업회계기준서 제1039호 '금융상품: 인식과 측정'에 따라 재분류조정으로 기타포괄손익에서 당기손익으로 재분류합니다.

5) 내재파생금융상품

내재파생금융상품은 주계약의 경제적 특성 및 위험도와 밀접한 관련성이 없고 내재파생금융상품과 동일한 조건의 별도의 상품이 파생금융상품의 정의를 충족하는 경우, 복합금융상품이 당기손익인식항목으로 지정되지 않았다면 내재파생금융상품을 주계약과 분리하여 별도로 회계처리하고 있습니다. 주계약과 분리된 내재파생금융상품의 공정가치 변동은 당기손익인식금융상품 순손익의 일부로 포괄손익계산서에 인식됩니다.

6) 거래일 손익 (Day 1 gain and loss)

연결실체가 관측 가능한 시장자료에 기초하지 않은 투입변수를 이용하여 장외파생금융상품

의 공정가치를 평가하는 경우, 최초인식시점의 공정가치와 거래가격과의 차이(Day 1 gain and loss)는 당기손익으로 인식하지 않고 이연하여 인식하며, 동 차이는 금융상품의 거래기간 동안 정액법으로 상각하고 평가기법의 요소가 시장에서 관측가능해지는 경우 이연되고 있는 잔액은 즉시 당기손익인식금융상품 순손익 혹은 기타영업손익의 일부로 포괄손익계산서에 인식됩니다.

(8) 유형자산

1) 인식과 측정

유형자산은 원가로 측정하여 인식하고 있으며, 최초 인식 후에는 원가에서 감가상각누계액과 손상차손누계액을 차감한 금액을 장부금액으로 하고 있습니다.

유형자산의 원가에는 경영진이 의도하는 방식으로 자산을 사용할 수 있도록 필요한 장소와 상태에 이르게 하는데 직접 관련되는 원가와 관련 자산을 제거·해체·복구하는데 소요될 것으로 추정되는 원가가 포함됩니다.

수선비 중 자산의 내용연수를 연장시키거나 가치를 실질적으로 증가시키는 지출은 당해 자산의 원가에 가산하며, 단지 원상을 회복시키거나 능률유지를 위한 지출은 당기 비용으로 처리하고 있습니다. 또한, 유형자산을 구성하는 일부 요소의 원가의 내용연수가 자산 전체의 내용연수와 다른 경우에는, 별개의 자산으로 회계처리하고 있습니다.

2) 감가상각

유형자산 중 토지는 감가상각을 하지 않으며, 그 외 유형자산은 자산의 원가에서 잔존가치를 차감한 금액에 대하여 아래에 제시된 경제적 내용연수에 걸쳐 해당 자산에 내재되어 있는 미래 경제적 효익의 예상 소비 행태를 가장 잘 반영하는 방법으로 상각하고 있습니다. 리스자산은 리스기간의 종료시점까지 자산의 소유권이 이전되는 것이 확실하지 않다면 리스기간과 자산의 내용연수 중 짧은 기간에 걸쳐 감가상각하고 있습니다.

유형자산을 구성하는 일부의 원가가 당해 유형자산의 전체원가와 비교하여 유의적이라면, 해당 유형자산을 감가상각할 때 그 부분은 별도로 구분하여 감가상각하고 있습니다.

유형자산의 추정 내용연수 및 감가상각방법은 다음과 같습니다.

구분	상각방법	내용연수
업무용건물 및 구축물	정액법	40년
임차점포시설물	정률법/정액법	4년
업무용동산	정률법/정액법	3 ~ 8년
금융리스자산	정률법	8개월 ~ 5년 8개월

매 회계연도말에 자산의 잔존가치와 내용연수 및 감가상각방법을 재검토하고 재검토결과 추정치가 종전 추정치와 다르다면 그 차이는 회계추정의 변경으로 처리하고 있습니다.

(9) 투자부동산

1) 인식과 측정

임대수익이나 시세차익을 얻기 위하여 보유하는 부동산은 투자부동산으로 분류하고 있으며, 최초 인식과 후속측정은 유형자산과 동일하게 원가모형을 적용하고 있습니다.

2) 감가상각

투자부동산 중 토지는 감가상각을 하지 않으며, 그 외 투자부동산은 자산의 원가에서 잔존가치를 차감한 금액에 대하여 아래에 제시된 경제적 내용연수에 걸쳐 해당 자산에 내재되어 있는 미래 경제적 효익의 예상 소비 행태를 가장 잘 반영하는 방법으로 상각하고 있습니다.

투자부동산의 추정 내용연수 및 감가상각방법은 다음과 같습니다.

구분	상각방법	내용연수
건물	정액법	40년

매 회계연도말에 자산의 잔존가치와 내용연수 및 감가상각방법을 재검토하고 재검토결과 추정치가 종전 추정치와 다르다면 그 차이는 회계추정의 변경으로 처리하고 있습니다.

(10) 무형자산

무형자산은 최초 인식할 때 원가로 측정하며, 최초 인식 후에 원가에서 상각누계액과 손상차손누계액을 차감한 금액을 장부금액으로 인식하고 있습니다.

영업권 및 회원권을 제외한 무형자산은 사용 가능한 시점부터 잔존가치를 영("0")으로 하여 아래의 내용연수 동안 정액법으로 상각하고 있습니다.

구분	상각방법	내용연수
산업재산권	정액법	3 ~ 10년
소프트웨어	정액법	3 ~ 5년
금융리스자산	정액법	8개월 ~ 5년 8개월
기타	정액법	2 ~ 30년

내용연수가 유한한 무형자산의 상각기간과 상각방법은 매 회계연도말에 재검토하고 내용연수가 비한정인 무형자산에 대해서는 그 자산의 내용연수가 비한정이라는 평가가 계속하여 정당한지를 매 회계기간에 재검토하며, 이를 변경하는 것이 적절하다고 판단되는 경우 회계추정의 변경으로 처리하고 있습니다.

1) 영업권

① 인식 및 측정

연결실체는 2010년 1월 1일 이전의 사업결합과 관련된 영업권은 연결실체의 과거회계기준에 따라 인식된 금액으로 표시하였습니다.

2010년 1월 1일 이후의 사업결합으로 인한 영업권은 재무제표에 인식된 사업결합원가 중 피취득자의 식별가능한 취득자산과 인수부채의 공정가치에 대한 순액을 초과하는 금액으로 인

식됩니다. 피취득자의 식별가능한 취득자산과 인수부채의 공정가치순액이 사업결합원가를 초과하는 경우에는, 그 차액은 즉시 당기손익으로 인식합니다.

연결실체는 비지배지분을 공정가치 또는 피취득자산의 식별가능한 순자산 중 비지배지분의 비례적 지분으로 측정할 지를 개별 사업결합 거래 취득일에 결정합니다.

사업결합과 관련하여 발생한 부대비용은 채무증권과 지분증권의 발행원가를 제외하고는 용역을 제공받은 기간에 비용으로 인식합니다.

② 비지배지분의 추가취득

비지배지분의 추가취득은 주주간의 거래로 회계처리하고, 그 결과 관련 영업권 등은 인식하지 않고 있습니다.

③ 후속측정

영업권은 상각하지 않으며 원가에서 누적된 손상차손누계액을 차감한 금액을 장부금액으로 인식하고 있습니다. 관계기업투자와 관련하여, 영업권의 장부금액은 투자주식의 장부금액에 포함되어 있으며, 관련 손상차손금액은 관계기업투자를 구성하고 있는 개별 자산(영업권 포함)에 배부되지 않습니다.

2) 후속지출

후속지출은 관련되는 특정자산의 미래 경제적 효익이 증가하는 경우에만 자본화하며, 내부적으로 창출한 영업권 및 상표명 등을 포함한 다른 지출은 발생 즉시 비용화하고 있습니다.

(11) 리스

1) 금융리스

리스자산의 소유에 따른 위험과 보상의 대부분이 연결실체에게 이전되는 경우에는 금융리스로 분류하고 있습니다. 연결실체는 리스약정일에 측정된 최소리스료의 현재가치와 리스자산의 공정가치 중 작은 금액을 리스기간개시일에 금융리스자산과 금융리스부채로 각각 인식하고 있습니다. 리스개설직접원가는 금융리스자산으로 인식하는 금액에 포함하고 있습니다.

매기 지급되는 최소리스료는 금융원가와 리스부채의 상환액으로 나누어서 인식하고 있으며, 금융원가는 부채잔액에 대하여 일정한 기간이자율이 산출되도록 리스기간동안 배분하고 있습니다. 조정리스료는 발생한 기간에 비용으로 처리하고 있습니다.

금융리스자산의 감가상각대상금액은 연결실체가 소유한 다른 감가상각대상자산에 대하여 채택한 감가상각정책과 일관된 체계적인 기준으로 해당 자산의 기대사용기간에 걸쳐 배분하고 있으며, 리스기간 종료시점까지 자산의 소유권을 획득할 것이 확실시 된다면 기대사용기간이 자산의 내용연수가 되며, 그렇지 않은 경우에는 리스기간과 리스자산의 내용연수 중 짧은 기간에 걸쳐 감가상각하고 있습니다.

2) 운용리스

리스자산의 소유에 따른 위험과 보상의 대부분이 이전되지 않는 리스는 운용리스로 분류하고 있습니다.

① 리스제공자로서의 회계처리

운용리스로부터 발생하는 리스료수익은 리스기간의 기간적 효익의 형태를 보다 잘 나타내는 다른 체계적인 기준이 없다면 리스기간에 걸쳐 정액기준으로 인식하고 있습니다. 운용리스의 협상 및 계약단계에서 발생한 리스개설직접원가는 리스자산의 장부금액에 가산한 후 리스료수익에 대응하여 리스기간 동안 비용으로 인식하고 있습니다.

② 리스이용자로서의 회계처리

리스료는 효익의 기간적 행태를 더 잘 나타내는 다른 체계적인 기준이 없다면 리스기간에 걸쳐 정액기준으로 비용처리하고 있으며, 운용리스의 인센티브는 총효익을 리스기간에 걸쳐 리스비용에서 차감하여 인식하고 있습니다.

(12) 배출권 및 배출부채

연결실체는 배출권거래제에 따라 정부로부터 무상으로 할당받은 배출권은 영("0")으로 측정하고 매입 배출권은 취득원가로 측정하며 손상차손누계액을 차감하여 표시합니다. 온실가스 배출결과 발생하는 배출부채는 연결실체가 보유한 해당 이행 연도분 배출권의 장부금액과 보고기간말 현재 이를 초과하는 배출량에 대한 의무 이행에 소요되는 지출의 최선의 추정치의 합으로 측정합니다. 배출권과 배출부채는 각각 재무상태표에 '무형자산'과 '충당부채'로 분류합니다.

연결실체는 단기매매목적으로 보유하는 배출권을 공정가치로 측정하고 공정가치의 변동분은 당기손익으로 인식합니다. 공정가치 변동분과 처분손익은 영업외수익·비용으로 분류합니다.

(13) 비금융자산의 손상

이연법인세자산, 종업원급여에서 발생한 자산 및 매각예정으로 분류되는 비유동자산을 제외한 모든 연결실체의 비금융자산에 대해서는 매 보고기간말마다 자산손상을 시사하는 징후가 있는지를 검토하며, 만약 그러한 징후가 있다면 당해 자산의 회수가능액을 추정하고 있습니다. 단, 사업결합으로 취득한 영업권 및 내용연수가 비한정인무형자산, 아직 사용할 수 없는 무형자산에 대해서는 자산손상을 시사하는 징후와 관계없이 매년 회수가능액과 장부금액을 비교하여 손상검사를 하고 있습니다.

회수가능액은 개별 자산별로, 또는 개별 자산의 회수가능액을 추정할 수 없다면 그 자산이 속하는 현금창출단위별로 추정하고 있습니다. 현금창출단위란 다른 자산이나자산집단에서의 현금유입과는 거의 독립적인 현금유입을 창출하는 식별가능한 최소자산집단을 의미합니다. 회수가능액은 사용가치와 순공정가치 중 큰 금액으로 하고 있습니다. 사용가치는 자산이나 현금창출단위에서 창출될 것으로 기대되는 미래현금흐름을 화폐의 시간가치 및 미래현금흐름을 추정할 때 조정되지 아니한 자산의 특유위험에 대한 현행 시장의 평가를 반영한 세전 할인율로 할인하여 추정합니다.

자산이나 현금창출단위의 회수가능액이 장부금액에 미달하는 경우 자산의 장부금액을 감소시키며 이러한 장부금액의 감소는 손상차손으로 즉시 당기손익으로 인식하고 있습니다. 사업결합으로 취득한 영업권은 손상검사 목적상 사업결합으로 인한 시너지효과의 혜택을 받게 될 것으로 기대되는 각 현금창출단위에 배분합니다. 현금창출단위에 대한 손상차손은 우선 현금창출단위에 배분된 영업권의 장부금액을 감소시키고, 그 다음 현금창출단위에 속하는 다른 자산 각각의 장부금액에 비례하여 자산의 장부금액을 감소시키고 있습니다.

영업권에 대해 인식한 손상차손은 후속기간에 환입할 수 없습니다. 매 보고기간말에 영업권을 제외한 자산에 대해 과거기간에 인식한 손상차손이 더 이상 존재하지 않거나 감소된 것을 시사하는 징후가 있는지를 검토하고 직전 손상차손의 인식시점 이후 회수가능액을 결정하는데 사용된 추정치에 변화가 있는 경우에만 환입합니다. 손상차손환입으로 증가된 장부금액은 과거에 손상차손을 인식하기 전 장부금액의 감가상각 또는 상각 후 잔액을 초과할 수 없습니다.

(14) 매각예정비유동자산

비유동자산 또는 처분자산집단의 장부금액이 계속 사용이 아닌 매각거래를 통하여 주로 회수될 것으로 예상된다면 이를 매각예정자산으로 분류하고 있습니다. 이러한 조건은 당해 자산(또는 처분자산집단)이 현재의 상태로 즉시 매각가능하여야 하며 매각될 가능성이 매우 높을 때에만 충족된 것으로 간주하고 있습니다. 자산(또는 처분자산집단)을 매각예정으로 최초 분류하기 직전에 해당 자산(또는 처분자산집단 내의 모든 자산과 부채)은 장부금액과 적용가능한 한국채택국제회계기준서에 따라 측정할 순공정가치 중 작은 금액으로 인식하고 있습니다.

비유동자산이 매각예정으로 분류되거나 매각예정으로 분류된 처분자산집단의 일부인 경우에는 그 자산은 상각하지 아니하고 있습니다.

자산의 순공정가치가 하락하면 손상차손을 즉시 당기손익으로 인식하고, 순공정가치가 증가하는 경우 과거에 인식하였던 손상차손누계액을 한도로 환입하고 있습니다.

(15) 당기손익인식금융부채

당기손익인식금융부채는 단기매매목적의 금융상품입니다. 당기손익인식금융부채는 최초 인식 후 공정가치로 측정하며, 공정가치의 변동과 거래손익은 당기손익인식금융상품 순손익의 일부로 포괄손익계산서에 인식됩니다.

(16) 보험계약

연결실체의 종속기업인 KB생명보험은 보험계약을 발행합니다.

보험계약은 계약당사자 일방(보험자)이 특정한 미래의 불확실한 사건(보험사건)으로 계약상대방(보험계약자)에게 불리한 영향이 발생한 경우에 보험계약자에게 보상하기로 약정함으로써 보험계약자로부터 유의적 보험위험을 인수하는 계약입니다. 계약분류에 의해 보험계약으로 분류되면 계약에 대한 권리와 의무가 소멸할 때까지 보험계약입니다. 양적 기준 유의성에 의하여 계약 분류 후 보험계약 및 임의배당요소가 있는 투자계약은 기업회계기준서 제 1104호가 적용되며, 임의배당요소가 없는 투자계약은 기업회계기준서 제 1039호가 적용됩니다. 연결실체는 보험계약 관련 자산 및 부채를 재무상태표상 기타자산 및 기타부채, 수익 및 비용을 포괄손익계산서상 기타영업손익으로 인식하고 있습니다.

1) 보험료수익

연결실체는 보험계약에 따른 보험료 회수기일이 도래되어 납입된 보험료를 수익으로 인식하며, 보고기간종료일 현재 납입은 되었으나 회수기일이 차기 회계연도 이후인 보험료는 선수

보험료로 계상하고 있습니다.

2) 보험부채

연결실체는 이러한 보험계약에 대해 장래에 지급할 보험금, 환급금, 계약자배당금 및 이에 관련되는 비용에 충당하기 위하여 보험부채를 적립하고 있으며, 그 주요내용은 다음과 같습니다.

① 보험료적립금

연결실체는 보고기간말 현재 유지되고 있는 계약에 대하여 장래의 보험금 등의 지급을 위해 이미 납입된 순보험료를 기준으로 한 순보험료식에 의하여 계산한 금액을 적립하고 있으며, 동 금액의 계산은 금융감독원장이 정하는 표준이율 및 표준위험률을 적용하여 계산한 금액과 보험료 산출시 적용한 기초율로 계산한 금액을 비교하여 큰 금액으로 하고 있습니다.

② 지급준비금

보고기간말 이전에 지급사유가 발생하였으나 보험금액이 확정되지 않은 경우 지급될 것으로 추정되는 금액을 적립하고 있습니다.

③ 미경과보험료적립금

보고기간말 이전에 회수기일이 도래한 보험료 중 차기 이후에 속하는 보험료 해당액을 적립하고 있습니다.

④ 계약자배당준비금

법령이나 약관 등에 의하여 계약자배당(금리차배당, 위험률차배당 및 이차배당 등)에충당하기 위한 금액을 적립하고 있습니다.

3) 부채적정성 평가

연결실체는 기업회계기준서 제1104호가 적용되는 모든 보험계약에 대하여 옵션·보증 및 보험금처리원가로 인한 현금흐름 등 보고기간말 현재의 보험계약으로부터 발생할 것으로 예상되는 모든 현금유입액과 현금유출액의 현행 추정을 고려하여 부채적정성 평가를 실시하며, 부채부족분이 발생하는 경우 추가 적립을 하고 있습니다. 장기보험의 경우에는 미래 현금흐름을 미래운용자산수익률로 할인하며, 일반보험의 경우에는 현재가치 할인을 적용하지 않습니다. 보험료적립금과 미경과보험료적립금의 경우 부채적정성 평가시 미래 발생할 보험금, 사업비, 영업보험료 등 모든 현금흐름을 고려합니다. 지급준비금의 경우 여러가지 통계적 방식 중 지급보험금 추세에 적합하다고 판단되는 모형을 선택하고, 이를 이용하여 개별추산보험금의 적정성을 평가합니다.

4) 이연신계약비

연결실체는 장기보험계약으로 인하여 발생한 신계약비를 자산으로 계상하고 당해 보험계약의 보험료 납입기간에 걸쳐 균등하게 상각하고 있으며 보험료 납입기간이 7년을 초과하는 경우에는 상각기간을 7년으로 하고 보험계약이 해지되거나 연체 등으로인해 실효된 경우에는 해약일 또는 실효일이 속하는 회계연도에 전액 상각하고 있습니다.

(17) 충당부채

과거사건의 결과로 현재의 법적의무 또는 의제의무가 존재하고, 당해 의무를 이행하기 위하여 경제적 효익을 갖는 자원이 유출될 가능성이 높으며, 당해 의무의 이행에 소요되는 금액

을 신뢰성 있게 추정할 수 있는 경우에 충당부채를 인식하고 있습니다.충당부채에 대한 최선의 추정치를 구할 때는 관련된 사건과 상황에 대한 불가피한 위험과 불확실성을 고려하고 있으며, 화폐의 시간가치가 중요한 경우에는 의무를 이행하기 위하여 예상되는 지출액의 현재 가치로 평가하고 있습니다.

특히, 확정지급보증 및 미확정지급보증을 대하여 지급보증충당부채를, 신용카드 관련 미사용 한도와 가계 및 기업에 대한 한도대출약정 중 미사용한도에 대하여 미사용약정충당부채를 인식하고 있으며, 이를 위하여 신용환산율(CCF: Credit ConversionFactor), 부도율, 부도시 손실률 등을 적용한 평가모형을 이용하고 있습니다.

매 보고기간말마다 충당부채의 적정성을 검토하고, 보고기간말 현재 최선의 추정치를 반영하여 조정하고 있습니다. 의무이행을 위하여 경제적 효익을 갖는 자원이 유출될 가능성이 더 이상 높지 않은 경우에는 관련 충당부채를 환입하고 있습니다.

손실부담계약이 발생하는 경우 관련된 현재의무는 충당부채로 인식하고 측정합니다.손실부담계약은 계약상의 의무이행에서 발생하는 회피 불가능한 원가가 당해 계약에의하여 받을 것으로 기대되는 경제적 효익을 초과하는 경우에 발생합니다. 회피 불가능한 원가는 계약을 해지하기 위한 최소순원가로서 계약을 이행하기 위하여 소요되는 원가와 계약을 이행하지 못하였을 때 지급하여야 할 보상금 또는 위약금 중 작은 금액으로 측정합니다.

(18) 금융보증계약

금융보증계약은 채무상품의 최초 계약조건이나 변경된 계약조건에 따라 지급기일에 특정 채무자가 지급하지 못하여 보유자가 입은 손실을 보상하기 위해 특정 금액을 지급하여야 하는 계약입니다.

금융보증계약은 최초 인식시 공정가치로 측정하며, 최초 인식 이후에는 다음 중 큰 금액으로 측정하고 있습니다.

- 기업회계기준서 제1037호 '충당부채, 우발부채 및 우발자산'에 따라 결정된 금액
- 최초인식금액에서 기업회계기준서 제1018호 '수익인식기준'에 따라 인식한 상각 누계액을 차감한 금액

(19) 연결실체가 발행한 지분상품

지분상품은 연결실체의 자산에서 모든 부채를 차감한 후의 잔여지분을 나타내는 모든 계약 또는 약정을 의미합니다.

1) 보통주

보통주는 자본으로 분류되고 있습니다. 보통주의 발행시 발생하는 추가적인 비용은 자본에서 차감하고 있습니다.

2) 자기주식

연결실체가 지배기업의 자기지분상품을 취득하는 경우 이러한 지분상품(자기주식)은자본에서 차감합니다. 자기지분상품을 매입 또는 매도하거나 발행 또는 소각하는 경우의 손익은 당기손익으로 인식하지 아니합니다.

(20) 수익인식기준

1) 이자수익과 이자비용

이자수익과 이자비용은 유효이자율법을 적용하여 인식합니다. 유효이자율법은 금융자산이나 금융부채의 상각후원가를 계산하고 관련 기간에 걸쳐 이자수익이나 이자비용을 배분하는 방법입니다.

유효이자율은 금융상품의 기대존속기간이나 적절하다면 더 짧은 기간에 예상되는 미래 현금 유출과 유입의 현재가치를 금융자산 또는 금융부채의 순장부금액과 정확히 일치시키는 이자율입니다. 유효이자율을 계산할 때 당해 금융상품의 모든 계약조건을 고려하여 미래현금흐름을 추정하고, 미래 신용위험에 따른 손실은 고려하지 않습니다. 또한, 계약 당사자 사이에서 지급하거나 수취하는 수수료, 거래원가 및 기타의 할증액과 할인액 등을 반영합니다. 금융상품에 대한 현금흐름 또는 기대존속기간을 신뢰성 있게 추정할 수 없는 예외적인 경우에는 전체 계약기간 동안의 계약상 현금흐름을 사용하여 유효이자율을 산출합니다.

금융자산이나 유사한 금융자산의 집합이 손상차손으로 감액되면, 그 후의 이자수익은 손상차손을 측정할 목적으로 미래현금흐름을 할인하는 데 사용한 이자율을 기준으로 인식합니다

2) 수수료 수익

연결실체는 금융용역수수료를 그 수수료의 부과목적과 관련 금융상품의 회계처리 기준에 따라 다음과 같이 구분하여 처리합니다.

① 금융상품의 유효수익을 구성하는 수수료

금융상품의 유효이자율의 일부를 구성하는 수수료의 경우 일반적으로 유효이자율에 대한 조정항목으로 처리합니다. 이러한 수수료에는 차입자의 재무상태, 보증, 담보와 기타 보장약정과 관련된 평가 및 사무처리, 관련 서류의 준비 및 작성 등의 활동에 대한 보상, 금융부채 발행시 수취된 개설수수료 등이 포함됩니다. 그러나, 금융상품이 당기손익인식금융상품에 해당하는 경우 수수료는 상품의 최초 인식시점에 수익으로 인식합니다.

② 용역을 제공함으로써 가득되는 수수료

용역을 제공함으로써 가득되는 수수료는 관련 용역이 제공될 때 수익으로 인식합니다. 이러한 수수료에는 금융상품과 관련된 관리용역의 제공대가로 부과되는 수수료와 투자관리 용역의 제공대가로 수취하는 수수료 등이 포함됩니다.

③ 유의적인 행위를 수행함으로써 가득되는 수수료

유의적인 행위를 수행함으로써 가득되는 수수료는 유의적인 행위를 완료한 시점에 수익으로 인식합니다.

주식 또는 기타증권 매매, 사업양수도의 주선과 같이 제3자를 위한 거래의 협상 또는협상참여의 대가로 수취하는 수수료 및 판매수수료는 해당 거래의 완료시점에 수익으로 인식합니다.

신디케이트론을 주선하지만 해당 신디케이트에는 참여하지 않거나 또는 다른 참여자와 동일한 유효수익을 가지며 신디케이트에 참여하는 경우, 신디케이트론 주선수수료는 신디케이트

론 방식의 용역이 완료되는 시점에 수익으로 인식합니다.

3) 배당금

배당수익은 주주로서 배당을 받을 권리가 확정되는 시점에 인식합니다. 배당수익은 당기손익인식금융자산의 경우 당기손익인식금융상품 순손익, 투자금융자산인 경우 기타영업손익의 일부로 포괄손익계산서에 인식됩니다.

(21) 종업원급여

1) 퇴직급여

① 확정급여제도

확정기여제도 이외의 모든 퇴직급여제도는 확정급여제도로 분류하고 있습니다. 확정급여제도와 관련하여 보고기간말 현재 순확정급여부채는 확정급여채무의 현재가치에서 사외적립자산의 공정가치를 차감하여 인식하고 있습니다.

확정급여채무의 현재가치는 매년 독립적인 계리사에 의해 예측단위적립방식(PUC: Projected Unit Credit Method)으로 계산되고 있습니다. 확정급여채무의 현재가치는 급여가 지급될 통화로 표시하고 관련 확정급여채무의 지급시점과 만기가 유사한 우량회사채의 이자율로 기대미래현금유입액을 할인하여 산정하고 있습니다. 보험수리적 가정의 변동과 경험적 조정에서 발생하는 손익은 발생한 기간에 전액 기타포괄손익에 반영하고 있습니다.

확정급여채무의 현재가치에서 사외적립자산의 공정가치를 차감하여 산출된 순액이 자산일 경우, 이는 제도로부터 환급받거나 제도에 대한 미래 기여금이 절감되는 방식으로 이용가능한 경제적효익의 현재가치를 가산한 금액을 한도로 인식하고 있습니다.

퇴직급여를 새로 도입하거나 변경함에 따라 발생하는 종업원의 과거 근무용역에 대한 확정급여채무의 현재가치의 변동액인 과거근무원가는 즉시 당기비용으로 인식하고 있습니다.

② 확정기여제도

연결실체는 확정기여제도를 실시함에 따라 당해 회계기간 중에 연결실체가 납부하여야 할 부담금을 퇴직급여의 과목으로 당기비용으로 인식하고 있습니다.

2) 단기종업원급여

종업원이 관련 근무용역을 제공한 회계기간의 종료일부터 12개월 이내에 결제될 단기종업원급여는 근무용역과 교환하여 지급이 예상되는 금액을 근무용역이 제공된 때에 당기손익으로 인식하고 있습니다. 단기종업원급여는 할인하지 않은 금액으로 측정하고 있습니다.

과거 근무용역의 결과 연결실체가 지급해야 할 법적의무 또는 의제의무가 있고, 그 채무금액을 신뢰성있게 추정할 수 있다면 이익분배금 및 상여금으로 지급이 예상되는 금액을 부채로 인식하고 있습니다.

3) 주식기준보상

연결실체는 임원 및 종업원들에게 Stock Option 및 Stock Grant를 부여하는 주식기준보상약정을 체결하고 있습니다. 주식기준보상약정이 행사될 경우 연결실체는 신주또는 자기주식을 교부하는 방법과 주식의 시가와 행사가격의 차액을 보상하는 방법 중 하나를 선택할 수

있습니다.

선택형 주식기준보상약정에 대해서 연결실체는 내부규정과 과거 현금으로 결제된 관행에 따라 현금을 지급해야 하는 현재의무가 있는 것으로 판단하여 현금결제형 주식기준보상약정으로 회계처리하고 있습니다.

이에 따라 제공받는 용역의 대가로 부담하는 부채를 공정가치로 측정하고 가득기간 동안 주식기준보상비용과 미지급비용으로 인식하고 있습니다. 또한 부채가 결제될 때까지 매 보고기간말과 최종결제일에 부채의 공정가치를 재측정하고, 공정가치의 변동액은 당기손익인 주식기준보상비용으로 인식하고 있습니다.

4) 해고급여

해고급여는 종업원이 통상적인 퇴직시점 이전에 연결실체에 의해 해고되거나 종업원이 일정한 대가를 받고 자발적인 명예퇴직을 수락할 때 지급됩니다. 연결실체는 (1) 연결실체가 해고급여의 제안을 더 이상 철회할 수 없을 때와 (2) 연결실체가 기업회계기준서 제1037호의 적용범위에 포함되고 해고급여의 지급을 수반하는 구조조정에 대한 원가를 인식할 때 중이른 날에 해고급여에 대한 부채와 비용을 인식합니다. 자발적 명예퇴직의 경우에는 제안을 수락할 것으로 예상되는 종업원의 수를 감안하여 해고급여를 측정합니다. 보고기간 후 12개월이 지나 결제되는 급여는 현재가치로 할인합니다.

(22) 법인세비용

법인세비용은 당기법인세와 이연법인세로 구성되어 있으며, 기타포괄손익이나 자본에 직접 인식되는 거래나 사건 또는 사업결합에서 발생하는 세액을 제외하고는 당기손익으로 인식하고 있습니다.

1) 당기법인세

당기법인세는 당기의 과세소득을 기초로 산정하고 있습니다. 과세소득은 포괄손익계산서상의 이익에서 다른 과세기간에 가산되거나 차감될 손익 및 비과세항목이나 손금 또는 익금 불인정항목을 제외하므로 과세소득과 포괄손익계산서상 손익은 차이가 발생합니다. 연결실체의 당기법인세와 관련된 미지급법인세는 확정되었거나 실질적으로 확정된 세율을 사용하여 계산하고 있습니다.

당기법인세자산과 부채는 연결실체가 인식된 금액을 상계할 수 있는 법적 권한을 가지고 있으며 당기법인세자산과 부채를 순액으로 결제할 의도가 있는 경우에만 상계하고 있습니다.

2) 이연법인세

이연법인세는 재무상태표상 자산과 부채의 장부금액과 과세소득 산출시 사용되는 세무기준액과의 차이를 바탕으로 인식되며, 자산부채법에 의하여 인식하고 있습니다. 이연법인세부채는 모든 가산할 일시적차이에 대하여 인식하며, 이연법인세자산은 차감할 일시적차이가 사용될 수 있는 과세소득의 발생가능성이 높은 경우에 인식합니다. 그러나 영업권을 최초로 인식하는 거래에서 발생하는 이연법인세부채와, 자산·부채가 최초로 인식되는 거래가 사업결합 거래가 아니고 거래 당시의 회계이익 또는 과세소득에 영향을 미치지 아니하는 거래의 경우에 발생하는 이연법인세자산 및 부채는 인식하지 않고 있습니다.

종속기업 및 관계기업투자 투자지분과 관련된 일시적차이에 대한 이연법인세부채는 연결실

체가 일시적차이의 소멸시점을 통제할 수 있으며, 예측가능한 미래에 일시적차이가 소멸하지 않을 가능성이 높은 경우를 제외하고는 인식하고 있습니다.

이연법인세자산의 장부금액은 매 보고기간말에 검토하고, 이연법인세자산으로 인한혜택이 사용되기에 충분한 과세소득이 발생할 가능성이 더 이상 높지 않은 경우 이연법인세자산의 장부금액을 감소시키고 있습니다.

이연법인세자산과 부채는 보고기간말 제정되었거나 실질적으로 제정된 세율(세법)에 근거하여 당해 자산이 실현되거나 부채가 지급될 회계기간에 적용될 것으로 기대되는 세율을 사용하여 측정하고 있습니다. 이연법인세자산과 부채를 측정할 때에는 보고기간말 현재 연결실체가 관련 자산과 부채의 장부금액을 회수하거나 결제할 것으로 예상되는 방식에 따라 법인세효과를 반영하였습니다.

이연법인세자산과 부채는 당기법인세자산과 당기법인세부채를 상계할 수 있는 법적으로 집행가능한 권리를 가지고 있고, 이연법인세자산과 부채가 동일한 과세당국에 의해서 부과되는 법인세와 관련이 있거나 과세대상기업은 다르지만, 당기법인세부채와 자산을 순액으로 결제할 의도가 있거나, 유의적인 금액의 이연법인세부채가 결제되거나 이연법인세자산이 회수될 미래의 각 회계기간마다 자산을 실현하는 동시에 부채를 결제할 의도가 있는 경우에 상계합니다.

3) 세무상 불확실성

세무상 불확실성은 연결실체가 취한 세무정책이 거래의 복잡성이나 세법해석상의 차이 등으로 인해 연결실체가 제기한 경정청구 및 세무당국의 추징세액에 대한 환급소송 등으로부터 발생합니다. 연결실체는 이에 대하여 기업회계기준서 제1012호에 따라 회계처리하고 있습니다. 즉, 연결실체가 세무당국의 추징 등에 의하여 납부하였으나 향후 환급가능성이 높은 경우에는 법인세자산으로 인식합니다. 다만, 가산세 및 환급가산금에 대해서는 기업회계기준서 제1037호에 따라 회계처리하고 있습니다.

(23) 주당이익

연결실체는 보통주 기본주당이익과 희석주당이익을 지배기업의 보통주에 귀속되는 당기순이익에 대하여 계산하고 포괄손익계산서에 표시하고 있습니다. 기본주당이익은 지배주주의 보통주에 귀속되는 당기순이익을 회계기간 동안에 유통된 보통주식수를 가중평균한 주식수로 나누어 계산하고 있습니다. 희석주당이익은 전환사채와 종업원에게 부여한 주식기준보상 등 모든 희석효과가 있는 잠재적 보통주의 영향을 고려하여 지배기업의 보통주에 귀속되는 당기순이익 및 가중평균유통보통주식수를 조정하여 계산하고 있습니다.

(24) 영업부문

연결실체는 부문에 배분될 자원에 대한 의사결정을 하고 부문의 성과를 평가하기 위하여 최고경영의사결정자를 포함한 경영진이 주기적으로 검토하는 내부보고 자료에 기초하여 부문을 구분하고 있습니다.

부문정보는 부문에 직접 귀속되는 항목과 합리적으로 배분할 수 있는 항목을 포함합니다.

4. 금융위험의 관리 :

4-1. 개요

(1) 위험관리정책 개요

연결실체가 노출될 수 있는 위험의 종류에는 신용리스크(Credit Risk), 시장리스크(Market Risk), 유동성리스크(Liquidity Risk) 및 운영리스크(Operational Risk) 등이 있습니다.

연결실체의 리스크 관리 체제는 리스크 투명성 증대, 리스크 관리문화 확산, 계열사간 리스크 전이 방지 및 급변하는 금융환경에 대한 선제적 대응을 통하여 연결실체 내의 각 계열사의 중장기 전략 및 경영의사결정을 효율적으로 지원하는데 역량을 집중하고 있습니다. 신용리스크, 시장리스크, 유동성리스크, 운영리스크 등을 중요한 리스크로 인식하고 있으며 통계적 기법을 이용하여 경제적자본(Economic Capital) 또는 VaR(Value at Risk) 형태로 계량화하여 측정 및 관리하고 있습니다.

(2) 리스크 관리 조직

1) 리스크관리위원회

리스크관리위원회는 이사회에서 결정한 전략방향에 부합하는 리스크 관리 전략을 수립하고, 부담 가능한 리스크 수준(Risk Appetite)을 결정하며 연결실체가 당면한 리스크 수준과 리스크 관리활동 현황을 점검하는 등 리스크 주요 사항을 승인하는 최고 의사결정기관으로서의 역할을 수행합니다.

2) 리스크관리협의회

리스크관리협의회는 리스크관리위원회로부터 위임받은 사항 등에 대해 심의·의결하고, 연결실체의 리스크관리에 대한 세부적인 사항을 협의하는 역할을 수행합니다.

3) 리스크관리부

리스크관리부는 리스크관리 세부 정책, 절차 및 업무 프로세스를 관리하며 그룹 경제적자본 한도 모니터링 및 관리를 담당합니다.

4-2. 신용위험

(1) 신용위험의 개요

신용위험은 거래상대방의 채무불이행, 계약불이행 및 신용도의 저하로 인하여 보유하고 있는 자산 포트폴리오로부터 손실을 입을 위험입니다. 연결실체는 위험관리보고 목적으로 개별차주의 채무불이행위험, 국가 그리고 특정 부문의 위험과 같은 신용위험노출의 모든 요소를 통합하여 고려하고 있습니다.

(2) 신용위험의 관리

연결실체는 난내 및 난외거래를 포함한 신용위험관리 대상자산에 대해 예상손실(Expected Loss) 및 경제적자본(Economic Capital)을 측정하여 관리지표로 사용하고 있으며 신용위험 경제적자본 한도를 배분하여 관리하고 있습니다.

또한, 차주별 및 산업별 과도한 익스포저의 집중을 방지하기 위해 연결실체차원의 Total Exposure 한도를 도입하여 적용·관리함으로써 신용편중리스크(ConcentrationRisk)를 통제하고 있습니다.

신용위험관리 체계 확립을 위해 연결실체는 별도의 리스크관리전담 조직을 구성하여 신용위험을 관리하고 있으며, 특히 종속기업 국민은행은 영업그룹과 독립적으로 여신심사그룹에서 여신정책총괄, 여신제도, 신용평가 및 여신심사, 사후관리 및 기업구조조정 등을 총괄하고 있으며, 리스크관리그룹에서는 전행 신용리스크관리 정책 수립, 신용리스크 경제적자본 측정 및 한도관리, 신용공여한도 설정, 신용감리, 신용평가모델 검증 등의 업무를 담당하고 있습니다.

(3) 신용위험에 대한 최대노출정도

당기말 및 전기말 현재 지분증권을 제외한 금융상품과 관련하여 담보물의 가치를 고려하지 않은 연결실체의 신용위험 최대노출액은 다음과 같습니다(단위:백만원).

구분	당기말	전기말
금융자산		
예치금	15,326,173	13,844,754
당기손익인식금융자산		
단기매매금융자산(*1)	23,058,919	9,393,203
당기손익인식지정금융자산	1,693,255	943,432
파생금융상품		
대출채권(*2)	265,486,134	245,005,370
투자금융자산		
매도가능금융자산	27,445,752	21,610,663
만기보유금융자산	11,177,504	14,149,528
기타금융자산(*2)	7,322,335	7,907,940
소계	354,892,007	315,133,002
난외계정		
지급보증계약	7,822,124	8,932,463
금융보증계약	4,746,292	4,021,013
약정	97,005,556	97,602,903
소계	109,573,972	110,556,379
합계	464,465,979	425,689,381

(*1) 당기말 및 전기말 현재 금관련 금융상품 72,349백만원 및 69,060백만원이 포함됨.

(*2) 대손충당금을 차감한 금액임

(4) 대출채권의 신용위험

연결실체는 신용위험을 수반하고 있는 대출채권에 대하여 신용위험을 관리하기 위한목적으로

로 대손충당금을 설정 및 관리합니다.

연결실체는 상각후원가를 장부금액으로 하는 대출채권에 보고기간말 현재 손상이 발생하였다는 객관적 증거가 있는 경우 손상차손을 인식합니다. 한국채택국제회계기준상 손상차손은 발생손실을 의미하므로 미래의 손상사건으로 인한 손실은 발생가능성에도 불구하고 인식하지 않습니다. 연결실체는 대출채권으로 분류된 금융자산에 내재된 발생손실(Incurred Losses)을 측정하여 대손충당금의 과목으로 당해 자산의 장부금액에서 차감하는 형식으로 재무제표에 표시합니다.

당기말 및 전기말 현재 대출채권은 다음과 같이 분류할 수 있습니다(단위:백만원).

구분	당기말							
	가계여신		기업여신		신용카드채권		합계	
	금액	비율(%)	금액	비율(%)	금액	비율(%)	금액	비율(%)
연체되지도 손상되지도 않은 대출채권	133,491,252	98.86	117,346,453	98.44	13,001,473	96.09	263,839,178	98.53
연체되었으나 손상되지 않은 대출채권	961,370	0.71	202,474	0.17	226,648	1.68	1,390,492	0.52
손상대출채권	575,711	0.43	1,656,387	1.39	302,122	2.23	2,534,220	0.95
소계	135,028,333	100.00	119,205,314	100.00	13,530,243	100.00	267,763,890	100.00
대손충당금(*)	(481,289)	0.36	(1,382,172)	1.16	(414,295)	3.06	(2,277,756)	0.85
장부금액	134,547,044		117,823,142		13,115,948		265,486,134	

구분	전기말							
	가계여신		기업여신		신용카드채권		합계	
	금액	비율(%)	금액	비율(%)	금액	비율(%)	금액	비율(%)
연체되지도 손상되지도 않은 대출채권	122,397,940	98.52	108,822,470	97.85	11,640,909	95.92	242,861,319	98.09
연체되었으나 손상되지 않은 대출채권	1,225,908	0.99	288,053	0.26	216,829	1.79	1,730,790	0.70
손상대출채권	612,065	0.49	2,105,063	1.89	278,187	2.29	2,995,315	1.21
소계	124,235,913	100.00	111,215,586	100.00	12,135,925	100.00	247,587,424	100.00
대손충당금(*)	(491,352)	0.40	(1,692,352)	1.52	(398,350)	3.28	(2,582,054)	1.04
장부금액	123,744,561		109,523,234		11,737,575		245,005,370	

(*) 개별적으로 손상되지 아니하여 집합적으로 평가된 대손충당금이 포함됨.

1) 연체되지도 손상되지도 않은 대출채권의 신용건전성(단위:백만원)

구분	당기말			
	가계여신	기업여신	신용카드채권	합계
Grade1	110,720,263	57,754,882	6,804,763	175,279,908
Grade2	18,400,111	49,531,423	4,774,368	72,705,902
Grade3	3,188,861	7,722,663	1,147,814	12,059,338
Grade4	935,265	1,728,631	249,529	2,913,425

Grade5	246,752	608,854	24,999	880,605
합계	133,491,252	117,346,453	13,001,473	263,839,178

구분	전기말			
	가계여신	기업여신	신용카드채권	합계
Grade1	102,454,299	49,891,311	6,009,760	158,355,370
Grade2	16,018,879	46,344,267	4,288,164	66,651,310
Grade3	2,794,511	10,076,423	1,303,101	14,174,035
Grade4	860,517	1,916,606	32,293	2,809,416
Grade5	269,734	593,863	7,591	871,188
합계	122,397,940	108,822,470	11,640,909	242,861,319

대출채권의 신용건전성은 내부신용등급에 기초하여 다음과 같이 분류하였습니다.

구분	부도율 구간(%)	가계	기업
Grade1	0.0 ~ 1.0 이하	1 ~ 5 등급	AAA ~ BBB+
Grade2	1.0 초과 ~ 5.0 이하	6 ~ 8 등급	BBB ~ BB
Grade3	5.0 초과 ~ 15.0 이하	9 ~ 10 등급	BB- ~ B
Grade4	15.0 초과 ~ 30.0 이하	11 등급	B- ~ CCC
Grade5	30.0 초과	12 등급 이하	CC 이하

2) 연체되었으나 손상되지 않은 대출채권(단위:백만원)

구분	당기말				
	1일 이상 29일 이하	30일 이상 59일 이하	60일 이상 89일 이하	90일 이상	합계
가계여신	782,262	119,667	57,187	2,254	961,370
기업여신	134,432	44,086	23,956	-	202,474
신용카드채권	176,390	31,880	18,378	-	226,648
합계	1,093,084	195,633	99,521	2,254	1,390,492

구분	전기말				
	1일 이상 29일 이하	30일 이상 59일 이하	60일 이상 89일 이하	90일 이상	합계
가계여신	982,702	168,391	72,626	2,189	1,225,908
기업여신	218,258	56,531	13,264	-	288,053
신용카드채권	170,600	32,121	14,099	9	216,829
합계	1,371,560	257,043	99,989	2,198	1,730,790

3) 손상대출채권(단위:백만원)

구분	당기말			
	가계여신	기업여신	신용카드채권	합계
대출채권	575,711	1,656,387	302,122	2,534,220
대손충당금	(217,538)	(994,336)	(183,211)	(1,395,085)
개별평가대손충당금	(3)	(860,829)	-	(860,832)
집합평가대손충당금	(217,535)	(133,507)	(183,211)	(534,253)
장부금액	358,173	662,051	118,911	1,139,135

구분	전기말			
	가계여신	기업여신	신용카드채권	합계
대출채권	612,065	2,105,063	278,187	2,995,315
대손충당금	(238,013)	(1,210,574)	(207,321)	(1,655,908)
개별평가대손충당금	(2)	(1,025,771)	-	(1,025,773)
집합평가대손충당금	(238,011)	(184,803)	(207,321)	(630,135)
장부금액	374,052	894,489	70,866	1,339,407

4) 담보에 의한 신용위험경감효과

당기말 및 전기말 현재 보유하고 있는 담보 및 기타 신용보강으로 인하여 완화되는 신용위험을 계량화한 효과는 다음과 같습니다(단위:백만원).

구분	당기말				합계
	손상된 대출채권		손상되지 않은 대출채권		
	개별평가	집합평가	연체	무연체	
보증서	21,168	131,752	207,493	52,994,315	53,354,728
예·부적금	10,849	6,114	51,815	2,115,376	2,184,154
동산	7,083	25,035	28,053	5,380,329	5,440,500
부동산	262,340	341,803	590,196	137,263,717	138,458,056
합계	301,440	504,704	877,557	197,753,737	199,437,438

구분	전기말				합계
	손상된 대출채권		손상되지 않은 대출채권		
	개별평가	집합평가	연체	무연체	
보증서	26,150	165,024	308,702	45,292,758	45,792,634
예·부적금	608	9,986	48,584	2,241,837	2,301,015

동산	10,191	39,937	41,453	3,894,338	3,985,919
부동산	270,802	440,710	829,470	129,302,361	130,843,343
합계	307,751	655,657	1,228,209	180,731,294	182,922,911

(5) 유가증권의 신용건전성

당기말 및 전기말 현재 당기손익인식금융자산과 투자금융자산 중 지분증권을 제외한신용위험에 노출된 유가증권의 신용건전성은 다음과 같이 분류할 수 있습니다(단위:백만원).

구분	당기말	전기말
연체되지도 손상되지도 않은 유가증권	63,298,248	46,022,194
손상된 유가증권	4,833	5,572
합계	63,303,081	46,027,766

당기말 및 전기말 현재 연체되지도 손상되지도 않은 유가증권(지분증권 제외)의 신용건전성은 다음과 같습니다(단위:백만원).

구분	당기말					
	Grade1	Grade2	Grade3	Grade4	Grade5	합계
연체되지도 손상되지도 않은 유가증권						
단기매매금융자산	20,101,364	2,752,038	46,113	18,397	68,658	22,986,570
당기손익인식지정금융자산	1,563,152	120,925	8,176	-	1,002	1,693,255
매도가능금융자산	26,082,139	1,310,782	47,998	-	-	27,440,919
만기보유금융자산	11,177,504	-	-	-	-	11,177,504
합계	58,924,159	4,183,745	102,287	18,397	69,660	63,298,248

구분	전기말					
	Grade1	Grade2	Grade3	Grade4	Grade5	합계
연체되지도 손상되지도 않은 유가증권						
단기매매금융자산	7,833,558	1,481,177	9,408	-	-	9,324,143
당기손익인식지정금융자산	701,117	242,315	-	-	-	943,432
매도가능금융자산	20,316,248	1,223,446	65,397	-	-	21,605,091
만기보유금융자산	14,149,528	-	-	-	-	14,149,528
합계	43,000,451	2,946,938	74,805	-	-	46,022,194

외부평가기관의 신용등급에 따른 유가증권(지분증권 제외)의 신용건전성 기준은 다음과 같습니다.

신용건전성	국내				국외		
	KIS채권평가	NICE피앤아이	한국자산평가	에프앤자산평가	S&P	Fitch-IBCA	Moody's
Grade1	AA0 to AAA	AA0 to AAA	AA0 to AAA	AA0 to AAA	A- to AAA	A- to AAA	A3 to Aaa
Grade2	A- to AA-	A- to AA-	A- to AA-	A- to AA-	BBB- to BBB+	BBB- to BBB+	Baa3 to Baa1

Grade3	BBB0 to BBB+	BBB0 to BBB+	BBB0 to BBB+	BBB0 to BBB+	BB to BB+	BB to BB+	Ba2 to Ba1
Grade4	BB0 to BBB-	BB0 to BBB-	BB0 to BBB-	BB0 to BBB-	B+ to BB-	B+ to BB-	B1 to Ba3
Grade5	BB- 이하	BB- 이하	BB- 이하	BB- 이하	B 이하	B 이하	B2 이하

원화표시 채무증권은 상기 국내 신용평가사의 가장 낮은 신용등급을 기초로 신용건전성을 분류하였으며, 외화표시 채무증권의 경우에는 상기 국외 신용평가사의 가장 낮은 신용등급에 기초하고 있습니다.

(6) 파생상품의 신용위험경감효과

당기말 및 전기말 현재 보유하고 있는 담보 및 기타 신용보강으로 인하여 완화되는 파생상품의 신용위험을 계량화한 효과는 다음과 같습니다(단위:백만원).

구분	당기말	전기말
예·부적금, 유가증권 등	478,567	424,559
합계	478,567	424,559

(7) 신용위험의 집중도분석

1) 당기말 및 전기말 현재 대출채권의 소속 국가별 분류는 다음과 같습니다(단위:백만원).

구분	당기말						
	가계여신	기업여신	신용카드채권	합계	비율(%)	대손충당금	장부금액
한국	134,956,004	116,271,176	13,526,026	264,753,206	98.88	(2,234,971)	262,518,235
유럽	1	206,580	245	206,826	0.08	(1,719)	205,107
중국	-	1,328,525	2,570	1,331,095	0.50	(23,500)	1,307,595
일본	1,352	90,977	205	92,534	0.03	(10,385)	82,149
미국	-	984,472	566	985,038	0.37	(2,032)	983,006
기타	70,976	323,584	631	395,191	0.14	(5,149)	390,042
합계	135,028,333	119,205,314	13,530,243	267,763,890	100.00	(2,277,756)	265,486,134

구분	전기말						
	가계여신	기업여신	신용카드채권	합계	비율(%)	대손충당금	장부금액
한국	124,193,500	108,847,327	12,131,934	245,172,761	99.02	(2,539,225)	242,633,536
유럽	1	180,429	250	180,680	0.07	(513)	180,167
중국	30	905,693	1,632	907,355	0.37	(17,677)	889,678
일본	1,737	138,278	282	140,297	0.06	(21,404)	118,893
미국	-	925,391	915	926,306	0.37	(1,058)	925,248
기타	40,645	218,468	912	260,025	0.11	(2,177)	257,848
합계	124,235,913	111,215,586	12,135,925	247,587,424	100.00	(2,582,054)	245,005,370

2) 당기말 및 전기말 현재 대출채권 중 기업여신의 주요 산업별 분류는 다음과 같습니다(단

위:백만원).

구분	당기말			
	대출채권	비율(%)	대손충당금	장부금액
금융업	10,603,474	8.90	(20,870)	10,582,604
제조업	36,505,044	30.62	(539,512)	35,965,532
서비스업	48,529,236	40.71	(307,132)	48,222,104
도매 및 소매업	14,246,756	11.95	(116,233)	14,130,523
건설업	3,381,470	2.84	(357,439)	3,024,031
공공	886,583	0.74	(6,318)	880,265
기타	5,052,751	4.24	(34,668)	5,018,083
합계	119,205,314	100.00	(1,382,172)	117,823,142

구분	전기말			
	대출채권	비율(%)	대손충당금	장부금액
금융업	9,069,588	8.15	(17,342)	9,052,246
제조업	35,373,084	31.81	(808,946)	34,564,138
서비스업	44,371,655	39.90	(353,928)	44,017,727
도매 및 소매업	13,703,559	12.32	(155,919)	13,547,640
건설업	3,568,970	3.21	(300,513)	3,268,457
공공	811,542	0.73	(5,239)	806,303
기타	4,317,188	3.88	(50,465)	4,266,723
합계	111,215,586	100.00	(1,692,352)	109,523,234

3) 당기말 및 전기말 현재 대출채권 중 가계여신 및 신용카드채권의 주요 분류는 다음과 같습니다(단위:백만원).

구분	당기말			
	대출채권	비율(%)	대손충당금	장부금액
주택자금	59,015,452	39.73	(22,787)	58,992,665
일반자금	76,012,881	51.17	(458,502)	75,554,379
신용카드채권	13,530,243	9.10	(414,295)	13,115,948
합계	148,558,576	100.00	(895,584)	147,662,992

구분	전기말			
	대출채권	비율(%)	대손충당금	장부금액
주택자금	53,780,078	39.44	(24,628)	53,755,450
일반자금	70,455,835	51.66	(466,724)	69,989,111

신용카드채권	12,135,925	8.90	(398,350)	11,737,575
합계	136,371,838	100.00	(889,702)	135,482,136

4) 당기말 및 전기말 현재 유가증권(지분증권 제외) 및 파생상품 신용위험의 산업별 집중도는 다음과 같습니다(단위:백만원).

구분	당기말		전기말	
	금액	비율(%)	금액	비율(%)
단기매매금융자산				
정부 및 정부투자기관	7,875,106	34.26	3,497,273	37.51
금융 및 보험업	11,408,503	49.63	4,289,872	46.01
기타	3,702,961	16.11	1,536,998	16.48
소계	22,986,570	100.00	9,324,143	100.00
당기손익인식지정금융자산				
금융 및 보험업 등	1,693,255	100.00	943,432	100.00
소계	1,693,255	100.00	943,432	100.00
파생금융자산				
정부 및 정부투자기관	104,025	3.08	56,652	2.49
금융 및 보험업	2,998,412	88.66	1,950,708	85.63
기타	279,498	8.26	270,752	11.88
소계	3,381,935	100.00	2,278,112	100.00
매도가능금융자산				
정부 및 정부투자기관	10,579,880	38.55	6,311,207	29.20
금융 및 보험업	13,901,908	50.65	12,457,467	57.65
기타	2,963,964	10.80	2,841,989	13.15
소계	27,445,752	100.00	21,610,663	100.00
만기보유금융자산				
정부 및 정부투자기관	5,373,994	48.08	7,304,689	51.62
금융 및 보험업	5,471,443	48.95	6,027,712	42.60
기타	332,067	2.97	817,127	5.78
소계	11,177,504	100.00	14,149,528	100.00
합계	66,685,016		48,305,878	

5) 당기말 및 전기말 현재 유가증권(지분증권 제외) 및 파생상품 신용위험의 국가별 집중도는 다음과 같습니다(단위:백만원).

구분	당기말		전기말	
	금액	비율(%)	금액	비율(%)
단기매매금융자산				
한국	22,359,665	97.27	9,292,386	99.66

미국	141,022	0.61	-	-
기타	485,883	2.12	31,757	0.34
소계	22,986,570	100.00	9,324,143	100.00
당기손익인식지정금융자산				
한국	1,232,226	72.77	542,752	57.53
미국	72,837	4.30	78,944	8.37
기타	388,192	22.93	321,736	34.10
소계	1,693,255	100.00	943,432	100.00
파생금융자산				
한국	2,323,198	68.69	1,286,340	56.47
미국	291,160	8.61	300,257	13.18
기타	767,577	22.70	691,515	30.35
소계	3,381,935	100.00	2,278,112	100.00
매도가능금융자산				
한국	26,855,024	97.85	21,217,086	98.18
미국	141,473	0.52	127,426	0.59
기타	449,255	1.63	266,151	1.23
소계	27,445,752	100.00	21,610,663	100.00
만기보유금융자산				
한국	10,029,429	89.73	13,774,488	97.35
미국	193,360	1.73	-	-
기타	954,715	8.54	375,040	2.65
소계	11,177,504	100.00	14,149,528	100.00
합계	66,685,016		48,305,878	

예치금, 단기매매금융자산 중 금관련 금융상품 및 파생상품은 대부분 높은 신용등급의 금융 및 보험업과 관련되어 있습니다.

4-3. 유동성위험

(1) 유동성위험 일반

유동성위험이란 연결실체가 자금의 조달 및 운용 기간의 불일치 또는 예기치 않은 자금의 유출 등으로 자금부족 사태가 발생하여 지급불능 상태에 직면하거나, 자금의 부족을 해소하기 위한 고금리 차입부채의 조달 또는 보유자산의 불리한 매각 등으로 손실을 입을 수 있는 위험을 의미합니다. 연결실체는 유동성위험 관리를 위해 금리부 자산·부채 및 기타 자금유출입 관련한 자산·부채, 그리고 통화관련 파생상품 등 자금유출입과 관련된 부외계정의 계약상 만기현황을 관리하고 있습니다.

만기 분석시 공시하는 현금흐름은 원금과 미래 이자 수취액 및 지급액을 포함한 할인하지 않은 계약상 금액으로, 할인된 현금흐름에 기초한 재무상태표상 금액과는 일치하지 않게 됩니

다. 변동금리부 자산 및 부채의 미래 이자 수취액 및 지급액은 현재의이자율이 만기까지 동일하다는 가정하에 산출되었습니다.

(2) 유동성위험의 관리방법 및 관리지표

유동성위험은 연결실체의 경영전반에서 발생할 수 있는 모든 리스크관리 정책 및 절차에 적용되는 리스크관리규정과 동 규정에서 정한 유동성리스크관리지침에 의해 관리됩니다.

연결실체는 유동성위험의 관리를 위해 조달, 운용되는 원화 및 외화자금의 유출입에 영향을 미치는 모든 거래와 유동성 관련 부외거래를 대상으로 누적유동성갭과 유동성비율을 산출 및 관리하며, 주기별로 리스크관리협의회와 리스크관리위원회에 보고합니다.

(3) 금융자산 및 부채의 잔존계약만기 분석

아래의 현금흐름은 원금과 미래 이자 수취액 및 지급액을 포함한 할인하지 않은 계약상 금액으로, 할인된 현금흐름에 기초한 재무상태표상 금액과는 일치하지 않습니다. 변동금리부 자산 및 부채의 미래 이자 수취액 및 지급액은 현재의 이자율이 만기까지 동일하다는 가정하에 산출되었습니다.

당기말 및 전기말 현재 현금흐름위험회피목적 파생금융상품을 제외한 금융자산 및 부채의 잔존계약만기와 금액은 다음과 같습니다(단위:백만원).

구분	당기말						
	즉시 수취 및 지급	1개월 이하	1개월 초과 ~ 3개월 이하	3개월 초과 ~ 12개월 이하	1년 초과 ~ 5년 이하	5년 초과	합계
금융자산							
현금 및 예치금(*1)	6,431,488	815,026	414,076	629,696	353,581	-	8,643,867
단기매대금융자산(*2)	26,099,518	-	-	-	-	-	26,099,518
당기손익인식지정금융자산(*2)	1,758,846	-	-	-	-	-	1,758,846
매매목적 파생금융상품(*2)	3,263,115	-	-	-	-	-	3,263,115
공정가치위험회피목적 파생금융상품 (*3)	-	4,075	1,719	1,791	(584)	53,185	60,186
대출채권	25,333	24,246,878	27,731,932	88,710,331	73,969,738	90,290,586	304,974,798
매도가능금융자산(*4)	6,444,890	617,457	1,734,077	6,027,364	17,804,826	3,916,630	36,545,244
만기보유금융자산	-	280,822	552,875	1,423,078	6,478,050	4,457,977	13,192,802
기타금융자산	138,840	5,316,491	34,215	1,188,493	42,957	10,408	6,731,404
소계	44,162,030	31,280,749	30,468,894	97,980,753	98,648,568	98,728,786	401,269,780
금융부채							
단기매대금융부채(*2)	1,143,510	-	-	-	-	-	1,143,510
당기손익인식지정금융부채(*2)	10,979,326	-	-	-	-	-	10,979,326
매매목적 파생금융상품(*2)	3,712,015	-	-	-	-	-	3,712,015
공정가치위험회피목적 파생금융상품 (*3)	(1,145)	3,462	(5,114)	8,081	(37,880)	-	(32,596)
예수부채(*5)	118,054,880	13,886,329	24,840,830	72,178,631	10,393,616	3,790,933	243,145,219
차입부채	8,473,706	5,830,600	3,567,985	5,124,571	4,195,123	116,023	27,308,008
사채	52,188	2,078,866	2,403,874	7,493,938	20,673,639	3,273,158	35,975,663
기타금융부채	1,656,767	10,969,703	29,248	114,381	354,976	895,950	14,021,025
소계	144,071,247	32,768,960	30,836,823	84,919,602	35,579,474	8,076,064	336,252,170

난외계정							
약정(*6)	97,005,556	-	-	-	-	-	97,005,556
금융보증계약(*7)	4,746,292	-	-	-	-	-	4,746,292
소계	101,751,848	-	-	-	-	-	101,751,848

구분	전기말						
	즉시 수취 및 지급	1개월 이하	1개월 초과 ~ 3개월 이하	3개월 초과 ~ 12개월 이하	1년 초과 ~ 5년 이하	5년 초과	합계
금융자산							
현금 및 예치금(*1)	6,433,873	771,135	926,476	973,720	101,056	-	9,206,260
단기매매금융자산(*2)	10,035,096	-	-	-	-	-	10,035,096
당기손익인식지정금융자산(*2)	1,138,968	-	-	-	-	-	1,138,968
매매목적 파생금융상품(*2)	2,165,959	-	-	-	-	-	2,165,959
공정가치위험회피목적 파생금융상품 (*3)	-	5,391	18,885	14,358	38,972	111,268	188,874
대출채권	55,658	21,389,266	24,657,307	83,314,942	65,396,136	89,038,702	283,852,011
매도가능금융자산(*4)	3,106,189	879,570	1,733,861	5,468,592	12,984,938	1,923,776	26,096,926
만기보유금융자산	-	462,871	1,113,714	2,653,041	8,593,322	3,223,951	16,046,899
기타금융자산	185,712	5,894,880	26,462	1,225,891	10,546	10,055	7,353,546
소계	23,121,455	29,403,113	28,476,705	93,650,544	87,124,970	94,307,752	356,084,539
금융부채							
단기매매금융부채(*2)	586,923	-	-	-	-	-	586,923
당기손익인식지정금융부채(*2)	2,387,681	-	-	-	-	-	2,387,681
매매목적 파생금융상품(*2)	2,282,781	-	-	-	-	-	2,282,781
공정가치위험회피목적 파생금융상품 (*3)	-	1,981	945	(2,642)	(25,096)	(35,050)	(59,862)
예수부채(*5)	100,409,376	14,756,423	25,041,672	73,797,488	10,965,895	3,158,782	228,129,636
차입부채	1,249,936	4,017,170	1,911,518	4,827,746	3,912,469	537,209	16,456,048
사채	68,852	1,642,335	1,550,322	9,021,561	18,326,885	4,193,841	34,803,796
기타금융부채	4,173	8,329,950	25,790	99,180	376,104	743,265	9,578,462
소계	106,989,722	28,747,859	28,530,247	87,743,333	33,556,257	8,598,047	294,165,465
난외계정							
약정(*6)	97,602,903	-	-	-	-	-	97,602,903
금융보증계약(*7)	4,021,013	-	-	-	-	-	4,021,013
소계	101,623,916	-	-	-	-	-	101,623,916

(*1) 전기말 및 전기말 현재 사용이 제한된 예치금과 관련된 현금흐름 9,307,958백만원 및 7,127,248백만원을 제외함.

(*2) 단기매매금융자산/부채, 당기손익인식지정금융자산/부채, 매매목적 파생금융상품은 계약만기에 따라 관리되지 않고, 만기 이전에 매각 또는 상환할 목적으로 보유하고 있기때문에 관련 장부금액을 계약상 만기가 아닌 가장 이른 기간인 즉시 수취 및 지급구간에 포함함. 다만, 내재파생상품 분리회계 적용에 따라 주계약과 분리된 내재파생상품(전환권 등)의 현금흐름은 주계약에서 고려함.

(*3) 공정가치위험회피목적 파생금융상품은 잔존계약만기별 현금유입액과 현금유출액을 상계한 금액임.

(*4) 매도가능금융자산 중 지분증권은 대부분이 언제든지 매각이 가능하기 때문에 즉시 수취 및 지급 구간에 포함함. 다만, 매각제한 지분증권은 매각제한 해제일에 해당되는 구간에 포함함.

(*5) 거래상대방이 지급을 요구하는 즉시 지급하여야 하는 요구불예금과 같은 비만기상품은 즉시 수취 및 지급 구간에 포함함.

(*6) 약정은 언제든지 지급청구가 가능하기 때문에 즉시 수취 및 지급 구간에 포함함.

(*7) 금융보증계약상 현금흐름은 해당 계약이 실행될 수 있는 가장 이른 기간을 기초로 분류함.

당기말 및 전기말 현재 연결실체가 보유한 현금흐름위험회피목적 파생금융상품의 계약상 현금흐름은 다음과 같습니다(단위:백만원).

구분	당기말					
	1개월 이하	1개월 초과 ~ 3개월 이하	3개월 초과 ~ 12개월 이하	1년 초과 ~ 5년 이하	5년 초과	합계
순액결제 파생상품 지급현금흐름	(283)	(1,078)	(3,088)	(3,141)	-	(7,590)
총액결제 파생상품 수취현금흐름	302	948	245,909	121,152	-	368,311
총액결제 파생상품 지급현금흐름	(522)	(1,080)	(224,600)	(110,373)	-	(336,575)

구분	전기말					
	1개월 이하	1개월 초과 ~ 3개월 이하	3개월 초과 ~ 12개월 이하	1년 초과 ~ 5년 이하	5년 초과	합계
순액결제 파생상품 지급현금흐름	(389)	(1,246)	(4,519)	(7,350)	-	(13,504)
총액결제 파생상품 수취현금흐름	252	722	3,849	358,239	-	363,062
총액결제 파생상품 지급현금흐름	(504)	(1,135)	(4,934)	(336,576)	-	(343,149)

4-4. 시장위험

(1) 시장위험 일반

1) 개념

시장위험이란 금리, 주가, 환율 등 시장요인의 변동에 따라 손실이 발생할 수 있는 리스크를 말하며 유가증권 및 파생금융상품 등으로부터 발생합니다. 트레이딩 포지션과 관련된 가장 큰 위험은 금리 위험과 환 위험이며, 추가적인 위험으로는 주가 위험이 있습니다. 또한 비트레이딩 포지션은 금리위험에 노출되어 있습니다. 연결실체는 시장위험을 트레이딩 포지션에서 발생하는 위험과 비트레이딩 포지션에서 발생하는 위험으로 나누어 관리하고 있습니다. 상기 시장리스크는 종속기업별로 측정 및 관리하고 있습니다.

2) 관리방법

연결실체는 트레이딩 및 비트레이딩 포지션의 리스크를 관리하기 위해 시장리스크 및 금리리스크 내부자본 한도를 설정하고 모니터링 하고 있습니다. 또한 시장리스크를 효율적으로 관리하기 위해 트레이딩 포지션은 트레이딩 정책지침, 시장리스크관리지침을 시행하고 비트레이딩 포지션에 대해서는 금리리스크관리지침을 시행하는 등 리스크 관리체계를 구축하고 관련 절차를 수행하고 있습니다. 이와 같은 전 과정은 연결실체의 리스크관리협의회의 협의와 리스크관리위원회 승인을 통하여 수행되고 있습니다.

시장리스크 관리를 위해 종속기업 국민은행의 리스크관리협의회의는 전반적인 시장리스크 관리 정책의 수립 및 집행을 수행하고 있으며 사업그룹의 포지션 한도, 손실한도, VaR한도 설정 및 비정형 신상품 승인을 결의합니다. 또한 리스크관리그룹 대표(CRO: Chief Risk Officer)이 위원장인 시장리스크관리심의회의는 시장리스크관리의 실무적 의사결정기구로서 사업그룹 내 개별 부서의 포지션한도, 손실한도, VaR한도,민감도한도, 시나리오 손실한도 설

정을 결의합니다.

국민은행 재무전략협의회(ALCO)에서는 금리 및 수수료 운영기준과 ALM 운영정책 수립 및 추진에 관한 사항을 결정하고, 관련 지침을 제·개정하며, 리스크관리위원회와 리스크관리협의회는 ALM 리스크관리 정책 수립 및 그 집행에 대한 감독업무와 ALM 리스크관리지침의 제·개정을 수행합니다. 금리리스크 한도는 연간 업무계획을반영한 미래 자산·부채의 포지션과 예상 금리변동성을 기초로 설정되는데, 재무기획부와 리스크관리부는 정기적으로 금리리스크를 측정하고 모니터링하며, 금리EaR, 듀레이션갭, 금리 VaR 등 금리리스크 현황과 한도준수 현황을 매월 재무전략협의회 및 리스크관리협의회에, 그리고 매분기 리스크관리위원회에 보고하고 있습니다. 금리 및 유동성리스크 관리의 적정성 확보를 위하여, 리스크관리부는 재무기획부가 수행하는 ALM 운영의 절차 및 업무를 위한 한도부여, 모니터링 및 검토를 수행하고, 관련 사항들에 대해 독자적으로 경영진에게 보고하고 있습니다.

(2) 트레이딩 포지션

1) 트레이딩 포지션 정의

시장리스크 관리대상인 트레이딩 포지션은 "트레이딩 정책지침"에서 정한 트레이딩 포지션을 관리대상 포지션으로 하며, 트레이딩 포지션의 기본요건은 다음과 같습니다.

- 대상포지션은 매매에 대한 제약이 없으며, 일별 공정가치 평가가 이루어지고 내재된 중요리스크를 시장에서 헤지할 수 있어야 합니다.
- 트레이딩 포지션 분류기준에 대하여 트레이딩 정책지침에서 명확하게 규정하고, 트레이딩 포지션은 별도의 트레이딩 부서에서 관리하여야 합니다.
- 대상포지션은 문서화된 트레이딩 전략에 따라 운영되고 포지션의 한도관리가 수행되어야 합니다.
- 대상포지션에 대하여 전문딜러 또는 운영부서가 사전에 결정된 한도 내에서 리스크관리 부서 등의 사전승인 없이 거래를 집행할 권한을 가지고 있어야 합니다.
- 대상포지션은 연결실체의 리스크 관리를 위하여 주기적으로 경영진에게 보고되어야 합니다.

2) 트레이딩 포지션에서 발생하는 시장위험의 관측방법

연결실체의 종속기업은 모든 트레이딩 포지션에 대해 시장리스크관리시스템을 통해 VaR를 산출하여 시장리스크를 측정하고 있습니다. 연결실체는 일반적으로 트레이딩 포지션에서 발생하는 시장리스크를 포트폴리오 수준에서 관리하고 있습니다. 또한, 금융감독원 규정 및 지침에 따라 파생금융상품거래에 대한 위험통제 및 관리를 하고 있습니다.

3) VaR (Value at Risk)

① VaR

종속기업 국민은행은 트레이딩포지션의 시장리스크를 측정하기 위하여 위험기준가치평가방법(VaR)을 이용합니다. 10일 VaR로 측정하며, 이는 완전가치평가방식의 역사적시물레이션 모형에 의한 10영업일의 최대 손실가능금액을 의미합니다. 과거250영업일의 데이터를 바탕으로 포트폴리오의 가치변화분포를 예측하며, 이 중 99%의 신뢰도에 해당하는 포트폴리오의 가치와 현재 시장가치와의 차이로 10일 VaR를 산출합니다.

VaR는 일반적으로 이용되는 시장리스크 측정 기법입니다. 하지만 이 접근법은 일부 한계점

을 가지고 있습니다. VaR는 과거 시장변화자료를 근거로 특정 신뢰도 하의 가능한 손실값을 추정합니다. 그러나 과거 시장변화는 미래 발생 가능한 모든 조건과 환경을 반영할 수는 없기 때문에 계산과정에서 가정의 변화에 따라 실제 손실의 시점과 규모가 다르게 나타날 수 있습니다. 일반적으로 하루나 열흘로 사용되는 보유기간은 포지션을 정상적으로 매도하는데 소요되는 기간으로서 만약 기간이 충분하지 않거나, 너무 길다면 VaR 결과값은 잠재적인 손실을 과소 또는 과대 측정할 수 있습니다.

트레이딩포지션을 보유한 종속기업은 트레이딩포지션에 대한 시장리스크 측정 시 일반리스크는 내부모형(VaR), 개별리스크는 표준방법을 사용하고 있습니다. 내부모형 미승인 대상의 경우 표준방법을 사용하고 있습니다. 따라서 공시되는 시장리스크 VaR는 개별리스크 및 일부 포지션에 대한 시장리스크를 반영하지 않고 있습니다. 또한, 당기부터는 시장리스크 VaR관리의 효용성 제고(규제자본과의 연관성 제고)를 위하여 비은행종속기업에 대해서는 규제자본 산출 방식과 동일한 표준방법을 적용하여 측정하고 있습니다.

② 백테스팅(Back-Testing)

VaR 모델의 적정성을 검증하기 위하여 일단위로 실제 손익 및 가상 손익과 VaR 산출 결과를 비교하는 백테스팅을 실시합니다.

③ 위기상황분석(Stress Testing)

위기상황에서 포트폴리오 가치에 중요한 영향을 주는 금리, 주가, 환율, 파생금융상품의 내재 변동성과 같은 개별 위험요소들의 변화를 반영하여 트레이딩 및 매도가능 포트폴리오에 대한 위기상황분석을 실시합니다. 연결실체는 역사적 시나리오 및 가상적 시나리오를 통하여 위기상황분석을 실시하고 있습니다. 이러한 위기상황분석은 연 1회 이상 실시됩니다.

아래의 표는 트레이딩 포지션의 금리, 주가, 환 위험에 대한 당기 및 전기의 10일 보유기간의 99%의 신뢰도 하에서 VaR를 표시하고 있습니다(단위:백만원).

- 국민은행

구분	당기			
	평균	최소	최대	당기말
금리 위험	15,683	10,817	19,538	14,906
주가 위험	1,757	726	2,269	1,201
환 위험	16,493	10,123	22,206	10,123
: 분산효과 차감				(6,477)
총 VaR	19,018	11,558	28,519	19,753

구분	전기			
	평균	최소	최대	전기말
금리 위험	18,403	10,022	27,134	15,788
주가 위험	1,711	866	3,880	2,040
환 위험	12,429	8,322	21,935	21,935
: 분산효과 차감				(16,577)

총 VaR	23,930	11,730	33,885	23,186
-------	--------	--------	--------	--------

한편 당기말 및 전기말 현재 상기 VaR로 측정되지 아니하는 포지션 또는 비은행종속기업에 대한 표준방법에 따른 소요자기자본은 다음과 같습니다(단위:백만원).

- 국민은행

구분	당기말	전기말
금리 위험	15,161	34
주가 위험	4,816	118
합계	19,977	152

- KB증권

구분	당기(*)			
	평균	최소	최대	당기말
금리 위험	79,205	41,116	312,094	312,094
주가 위험	57,816	36,140	199,182	199,182
환 위험	1,766	471	10,790	10,790
상품 위험	80	-	125	-
합계	138,867	77,727	522,191	522,066

(*) (구)현대증권 포함(2016년 4분기 종속기업 편입)

구분	전기(*)			
	평균	최소	최대	전기말
금리 위험	34,674	19,465	55,744	51,470
주가 위험	41,645	26,074	56,798	50,579
환 위험	560	294	959	720
상품 위험	83	3	181	181
합계	76,962	45,836	113,682	102,950

(*) (구)KB투자증권 기준임

- KB생명보험

구분	당기			
	평균	최소	최대	당기말
금리 위험	1,428	1,123	2,440	1,675
합계	1,428	1,123	2,440	1,675

구분	전기			
	평균	최소	최대	전기말
금리 위험	1,984	1,370	2,896	2,474
합 계	1,984	1,370	2,896	2,474

- KB인베스트먼트

구분	당기			
	평균	최소	최대	당기말
주가 위험	2,852	1,571	4,516	4,516
환 위험	592	357	792	792
합 계	3,444	1,928	5,308	5,308

구분	전기			
	평균	최소	최대	전기말
주가 위험	2,911	2,291	3,681	3,681
환 위험	190	148	350	350
합 계	3,101	2,439	4,031	4,031

4) 위험요소별 세부내역

① 금리 위험

트레이딩포지션의 금리 위험은 원화표시 채무증권에서 주로 발생합니다. 연결실체의 트레이딩 전략은 금리 변동으로 인한 단기매매차익을 얻는 것입니다. 트레이딩 계정에 관련된 금리 위험은 VaR와 민감도분석(Price Value of a Basis Point: PVBP) 등을 사용하여 관리되고 있습니다.

② 주가 위험

주가 위험은 외화트레이딩 주식 포지션이 없기 때문에 원화트레이딩 주식에서만 발생합니다. 원화 트레이딩 주식 포트폴리오는 거래소 상장 주식과 주식 관련 파생상품으로 구성되어 있으며 엄격한 분산투자한도로 관리되고 있습니다.

③ 환 위험

환 위험은 원화가 아닌 외화로 표시된 자산, 부채 및 통화관련 파생상품의 보유를 통해 발생하게 됩니다. 순외환 익스포저의 대부분은 미국 달러화 및 중국 위안화 등에서 발생합니다. 연결실체는 손실한도 설정과 동시에 순외환 익스포저의 한도를 설정함으로써 트레이딩, 비트레이딩 포트폴리오를 포괄한 순외환 익스포저금액도 관리합니다.

(3) 비트레이딩 포지션

1) 비트레이딩 포지션 정의

비트레이딩 포지션의 금리리스크 관리대상은 시장리스크 측정대상인 트레이딩 포지션을 제외한 부내외 금리민감 자산·부채 및 파생상품을 모두 포함합니다. 금리민감 자산·부채는 이자수익과 이자비용을 발생시키는 금리부 자산과 부채를 말합니다.

2) 비트레이딩 포지션에서 발생하는 시장위험의 관측방법

금리리스크는 금리감응자산·부채간의 만기 불일치 또는 금리변경기간의 불일치 등으로 인하여 발생합니다. 연결실체는 주로 시장금리의 불리한 변동으로 인한 순자산가치(NPV)의 최대 감소예상액인 금리VaR와 시장금리의 불리한 변동으로 인한 향후 1년간 순이자수입(NII)의 최대 감소예상액인 금리 EaR 등의 측정 및 관리를 통해 리스크를 관리하고 있습니다.

3) 금리VaR

이자율위험에 대해 99.9%의 신뢰수준하에서 발생할 수 있는 최대의 손실가능금액을 의미하는 금리VaR를 이용하여 리스크를 측정하였으며, 당기말 및 전기말의 그 결과값은 아래와 같습니다(단위:백만원).

구분	당기말	전기말
국민은행	75,990	94,500
KB증권(*)	33,346	11,115
KB국민카드	43,731	55,304
KB생명보험	21,510	30,964
KB저축은행	5,694	7,581
KB캐피탈	4,795	5,798

(*) 전기말은 (구)KB투자증권 기준임.

(4) 외화자산부채

당기말 및 전기말 현재 외화로 표시된 금융상품의 원화환산내역은 다음과 같습니다(단위:백만원).

구분	당기말						
	USD	JPY	EUR	GBP	CNY	기타	합계
금융자산							
현금 및 예치금	2,562,178	209,264	353,841	17,224	601,317	343,825	4,087,649
단기매매금융자산	1,078,304	123,733	2,927	-	6,275	-	1,211,239
당기손익지정금융자산	458,422	-	-	-	-	-	458,422
매매목적 파생금융상품	84,938	13	24,616	-	-	90,626	200,193
위험회피목적 파생금융상품	5,917	-	-	-	-	-	5,917
대출채권	10,824,626	342,100	895,208	5,799	552,966	180,445	12,801,144
매도가능금융자산	2,214,244	150,510	-	-	35,873	1,033	2,401,660
만기보유금융자산	1,148,075	-	-	-	-	-	1,148,075

기타금융자산	930,606	245,827	35,981	30,793	176,833	648,089	2,068,129
소계	19,307,310	1,071,447	1,312,573	53,816	1,373,264	1,264,018	24,382,428
금융부채							
당기손익지정금융부채	457,766	-	-	-	-	-	457,766
매매목적 파생금융상품	105,918	-	129,349	-	-	315,403	550,670
위험회피목적 파생금융상품	63,634	-	-	-	-	-	63,634
예수부채	7,259,601	597,173	457,447	52,710	791,825	399,683	9,558,439
차입부채	7,273,597	169,507	83,105	279	85,123	37,491	7,649,102
사채	3,830,709	-	-	-	-	-	3,830,709
기타금융부채	1,453,669	52,275	534,224	1,429	176,382	294,933	2,512,912
소계	20,444,894	818,955	1,204,125	54,418	1,053,330	1,047,510	24,623,232
난외	14,570,708	822	39,000	-	131,210	470,900	15,212,640

구분	전기말						
	USD	JPY	EUR	GBP	CNY	기타	합계
금융자산							
현금 및 예치금	2,210,147	243,840	123,607	14,891	92,005	215,154	2,899,644
단기매매금융자산	75,762	-	2,616	-	-	-	78,378
당기손익지정금융자산	501,978	-	-	-	-	-	501,978
매매목적 파생금융상품	64,705	87	355	-	-	1,275	66,422
위험회피목적 파생금융상품	8,610	-	-	-	-	-	8,610
대출채권	12,875,006	507,615	458,483	19,365	4,329	136,560	14,001,358
매도가능금융자산	1,564,355	60,591	-	-	-	1,392	1,626,338
만기보유금융자산	375,040	-	-	-	-	-	375,040
기타금융자산	985,459	182,766	216,546	5,381	192,669	145,225	1,728,046
소계	18,661,062	994,899	801,607	39,637	289,003	499,606	21,285,814
금융부채							
당기손익지정금융부채	658,010	-	-	-	-	-	658,010
매매목적 파생금융상품	92,435	-	2,527	-	-	12,597	107,559
위험회피목적 파생금융상품	21,461	-	-	-	-	-	21,461
예수부채	6,397,515	510,174	387,112	22,662	58,802	376,870	7,753,135
차입부채	6,650,235	217,887	143,060	7,916	4,511	110,536	7,134,145
사채	3,869,711	-	106,284	-	-	157,337	4,133,332
기타금융부채	1,701,766	98,431	160,867	10,454	185,653	26,646	2,183,817
소계	19,391,133	826,492	799,850	41,032	248,966	683,986	21,991,459
난외	15,548,595	17,086	49,053	-	13,957	311,287	15,939,978

4-5. 운영위험

(1) 개념

연결실체는 운영리스크를 영업활동으로 인해 자본에 부정적인 영향을 주는 모든 재무적 위험과 비재무적 위험까지 광범위하게 정의하고 있습니다.

(2) 관리방법

운영리스크 관리 목적은 감독기관의 규제목적에 충족시키는 것은 물론 리스크 관리 문화 확산, 내부통제 강화, 프로세스 개선 및 경영진과 전 직원에게 시기적절한 피드백을 제공하는 것입니다. 종속기업 국민은행은 비상 상황에서도 연속적 업무수행을 위하여 업무연속성계획(Business Continuity Planning: BCP)을 수립하여 대체사업장을 구축하였으며, 본부 및 IT 부점을 대상으로 모의훈련을 실시하여 업무연속성 프레임워크를 점검하고 있습니다.

4-6. 자본관리

연결실체는 금융감독당국이 제시하는 자본적정성 기준을 준수하고 있습니다. 이 자본적정성 기준은 국제결제은행(Bank for International Settlements) 내 바젤은행감독위원회(Basel Committee on Banking Supervision)가 2011년 6월에 개정된 규제체계(Basel III)에 기반한 것으로, 대한민국에서는 2013년 12월부터 시행되었습니다. 2016년 12월 31일 현재 이 기준에 따라 위험가중자산에 대한 자기자본비율(보통주자본비율 : 5.375%(전기말 4.5%), 기본자본비율 : 6.875%(전기말 6.0%), 총자본비율 : 8.875%(전기말 8.0%))을 유지해야 합니다.

금융지주회사감독규정시행세칙에 따른 연결실체의 자기자본은 크게 아래의 세 종류로 분류됩니다.

보통주자본: 보통주자본은 연결실체의 손실을 가장 먼저 보전할 수 있으며 연결실체 청산시 최후순위이고 청산시를 제외하고는 상환되지 않은 자본을 의미하며, 자본금, 자본잉여금, 이익잉여금, 연결자회사의 비지배지분, 기타포괄손익누계액, 기타 자본잉여금 등이 포함됩니다.

기타기본자본: 기타기본자본은 조건부자본증권 요건을 충족하는 영구적 성격의 자본증권의 발행과 관련한 자본금, 자본잉여금 등이 포함됩니다.

보완자본: 보완자본은 청산시 연결실체의 손실을 보전할 수 있는 자본을 의미하며, 조건부자본증권 요건을 충족하는 만기 5년 이상의 후순위채권 발행금액, 금융지주회사감독규정상의 자산건전성 분류 기준에 따라 정상 혹은 요주의로 분류된 자산에 적립된 대손충당금 등이 포함됩니다.

위험가중자산은 연결실체가 보유하고 있는 전체 자산에 내재되어 있는 위험량의 크기를 의미합니다. 연결실체는 금융지주회사감독규정시행세칙에 근거해 위험별(신용위험, 시장위험, 운영위험) 위험가중자산을 계산하며, 자기자본비율 산출에 이용합니다.

연결실체는 별도 내부기준을 통해 자본적정성을 평가 및 관리하고 있습니다. 자본적정성의 평가는 가용자본(실제 사용 가능한 자본의 양)의 규모를 내부자본(연결실체가 목표로 하는 신용등급 하에서 직면한 모든 중요한 리스크를 감당하기 위하여 필요로 하는 자본의 양)의 규모와 비교하는 방식으로 이루어지며, 이를 통해 재무건전성을 모니터링하고 리스크를 안전한 성과 측정 기반을 제공합니다.

내부자본(Internal Capital)은 미래의 예상하지 못한 손실로부터 그룹의 지급 불능을 방지하기 위해 필요한 자기자본을 말하며, 리스크 유형별로 주요 종속기업에 대해 내부자본을 측정,

배분 및 관리하는 체계를 운영하고 있습니다.

연결실체의 리스크관리위원회는 그룹의 위험성향(Risk Appetite)을 결정하고, 리스크 유형별, 주요 종속기업별로 내부자본을 배분하고 있으며, 주요 종속기업은 배분된 내부자본 범위 내에서 효율적으로 자본을 운영하고 있습니다. 연결실체의 리스크관리부는 내부자본 한도 관리에 대해 모니터링하고 경영진 및 리스크관리위원회에 보고하고 있습니다. 신규 사업 혹은 영업 확대 등으로 내부자본의 한도 초과가 예상될 경우 사전적인 리스크관리위원회의 검토 및 승인 절차를 취하여 연결실체의 자본적정성 관리를 하고 있습니다.

당기 및 전기말 현재 바젤 III기준에 의한 자기자본비율의 내역은 다음과 같습니다(단위:백만원).

구분	당기말	전기말
총 자기자본	31,103,291	29,140,025
기본자본	29,264,494	25,585,979
보통주자본	29,013,954	25,351,910
기타기본자본	250,540	234,069
보완자본	1,838,797	3,554,046
위험가중자산	203,649,442	188,212,825
총자본비율(%)	15.27	15.48
기본자본비율(%)	14.37	13.59
보통주자본비율(%)	14.25	13.47

5. 부문별공시 :

5-1. 부문별 보고 현황 및 사업부문

연결실체는 보고부문을 제공되는 상품과 서비스의 성격, 고객별 분류 및 연결실체의 조직을 기초로 아래와 같이 구분하고 있습니다.

구분		내용
은행 부문	기업금융부문	대기업, 중소기업, 소호에 대한 여신, 수신 및 이에 수반되는 업무
	가계금융부문	가계 고객에 대한 여신, 수신 및 이에 수반되는 업무
	기타부문	유가증권 및 파생상품 투자, 자금 조달, 기타 지원업무
신용카드 부문		신용판매, 현금서비스, 카드론 등의 영업 및 이에 수반되는 업무
증권 부문		유가증권의 매매, 위탁매매, 인수 및 이에 수반되는 업무
생명보험 부문		생명보험업과 이에 수반되는 업무

당기 및 전기 중 연결실체의 사업부문별 정보는 다음과 같습니다(단위:백만원).

구분	당기									
	은행부문				신용카드 부문	증권부문	생명보험 부문	기타	(연결)조정	합계
	기업금융	가계금융	기타	소계						

외부고객으로부터의 영업손익	1,803,204	2,248,035	1,402,861	5,454,100	1,269,573	184,856	139,847	396,566	-	7,444,942
부문간 영업손익	9,274	-	249,235	258,509	(261,747)	3,268	(26,528)	159,944	(133,446)	-
차감계	1,812,478	2,248,035	1,652,096	5,712,609	1,007,826	188,124	113,319	556,510	(133,446)	7,444,942
순이자이익	2,286,347	2,353,232	189,331	4,828,910	981,342	73,205	233,742	283,158	2,172	6,402,529
이자수익	3,297,791	3,740,601	855,764	7,894,156	1,261,787	142,960	233,764	501,675	(12,460)	10,021,882
이자비용	(1,011,444)	(1,387,369)	(666,433)	(3,065,246)	(280,445)	(69,755)	(22)	(218,517)	14,632	(3,619,353)
순수수료이익	231,182	504,259	352,410	1,087,851	92,070	193,384	(927)	212,723	(209)	1,584,892
수수료수익	293,336	583,048	433,998	1,310,382	1,658,034	220,938	85	252,031	(290,593)	3,150,877
수수료비용	(62,154)	(78,789)	(81,588)	(222,531)	(1,565,964)	(27,554)	(1,012)	(39,308)	290,384	(1,565,985)
당기손익인식금융 상품순손익	(1,166)	-	198,064	196,898	-	(212,522)	8,154	7,851	(9,149)	(8,768)
기타영업손익	(703,885)	(609,456)	912,291	(401,050)	(65,586)	134,057	(127,650)	52,778	(126,260)	(533,711)
일반관리비	(950,038)	(2,102,384)	(1,216,527)	(4,268,949)	(348,121)	(316,958)	(94,753)	(266,124)	66,194	(5,228,711)
신용손실충당금 반환전 영업이익	862,440	145,651	435,569	1,443,660	659,705	(128,834)	18,566	290,386	(67,252)	2,216,231
신용손실충당금전입액	(278,277)	(2,615)	26,563	(254,329)	(249,809)	9,083	(1,663)	(42,893)	328	(539,283)
영업이익	584,163	143,036	462,132	1,189,331	409,896	(119,751)	16,903	247,493	(66,924)	1,676,948
관계기업투자손익	-	-	17,615	17,615	(20)	106,423	-	156,820	-	280,838
기타 영업외손익(*1)	(1,300)	-	50,611	49,311	2,262	634,863	(148)	(440)	(14,979)	670,869
부문세전당기손익	582,863	143,036	530,358	1,256,257	412,138	621,535	16,755	403,873	(81,903)	2,628,655
법인세비용	(140,910)	(34,614)	(116,477)	(292,001)	(95,035)	20,765	(4,041)	(66,262)	(1,901)	(438,475)
당기순이익	441,953	108,422	413,881	964,256	317,103	642,300	12,714	337,611	(83,804)	2,190,180
지배기업주주지분 순이익	441,953	108,422	413,881	964,256	317,103	642,300	12,714	291,175	(83,804)	2,143,744
비지배기업주주지분 순이익	-	-	-	-	-	-	-	46,436	-	46,436
자산총계(*2)	109,500,342	122,806,490	74,759,538	307,066,370	15,772,036	32,382,795	8,887,413	36,646,767	(25,081,725)	375,673,656
부채총계(*2)	91,685,643	140,082,958	51,972,767	283,741,368	11,807,038	28,198,439	8,337,849	12,468,290	(140,731)	344,412,253

구분	전기									
	은행부문				신용카드 부문	증권부문	생명보험 부문	기타	(연결)조정	합계
	기업금융	가계금융	기타	소계						
외부고객으로부터의 영업손익	1,667,927	2,115,837	1,614,790	5,398,554	1,310,628	184,880	142,885	345,002	-	7,381,949
부문간 영업손익	51,466	-	283,402	334,868	(257,745)	2,758	(34,943)	148,101	(193,039)	-
차감계	1,719,393	2,115,837	1,898,192	5,733,422	1,052,883	187,638	107,942	493,103	(193,039)	7,381,949
순이자이익	2,320,217	2,102,326	289,204	4,711,747	979,928	24,260	236,027	250,499	738	6,203,199
이자수익	3,513,603	3,858,102	1,016,677	8,388,382	1,305,800	49,630	236,032	413,746	(17,767)	10,375,823
이자비용	(1,193,386)	(1,755,776)	(727,473)	(3,676,635)	(325,872)	(25,370)	(5)	(163,247)	18,505	(4,172,624)
순수수료이익	232,708	569,832	353,833	1,156,373	108,865	97,996	162	168,928	2,659	1,534,983
수수료수익	296,498	671,184	404,372	1,372,054	1,582,903	105,900	162	197,109	(287,033)	2,971,095
수수료비용	(63,790)	(101,352)	(50,539)	(215,681)	(1,474,038)	(7,904)	-	(28,181)	289,692	(1,436,112)
당기손익인식금융 상품순손익	37	-	286,991	287,028	-	51,184	8,321	14,852	(1,658)	359,727
기타영업손익	(833,569)	(556,321)	968,164	(421,726)	(35,910)	14,198	(136,568)	58,824	(194,778)	(715,960)
일반관리비	(847,029)	(2,004,800)	(959,992)	(3,811,821)	(332,700)	(119,496)	(79,074)	(227,446)	46,953	(4,523,584)
신용손실충당금 반환전 영업이익	872,364	111,037	938,200	1,921,601	720,183	68,142	28,868	265,657	(146,086)	2,858,365
신용손실충당금전입액	(715,926)	(80,213)	54,519	(741,620)	(245,790)	(4,992)	(10,159)	(34,507)	(163)	(1,037,231)

영업이익	156,438	30,824	992,719	1,179,981	474,393	63,150	18,709	231,150	(146,249)	1,821,134
관계기업투자손익	-	-	7,812	7,812	-	93	-	195,192	-	203,097
기타 영업외손익	1,317	-	192,119	193,436	(12,141)	(614)	(208)	(35,286)	(4,723)	140,464
부문세전당기손익	157,755	30,824	1,192,650	1,381,229	462,252	62,629	18,501	391,056	(150,972)	2,164,695
법인세비용	(38,973)	(7,460)	(227,558)	(273,991)	(107,232)	(15,511)	(7,938)	(37,452)	4,735	(437,389)
당기순이익	118,782	23,364	965,092	1,107,238	355,020	47,118	10,563	353,604	(146,237)	1,727,306
지배기업주주지분 순이익	118,782	23,364	965,092	1,107,238	355,020	47,118	10,563	324,616	(146,237)	1,698,318
비지배기업주주지분 순이익	-	-	-	-	-	-	-	28,988	-	28,988
자산총계(*2)	103,042,327	114,849,508	72,386,072	290,277,907	16,141,810	6,118,251	8,516,783	28,527,698	(20,516,982)	329,065,467
부채총계(*2)	89,293,741	130,631,229	47,605,726	267,530,696	12,307,827	5,495,285	7,933,950	7,733,168	(838,181)	300,162,745

(*1) 증권부문 기타 영업외손익에 현대증권 인수 관련 영가매수차익 628,614백만원이 포함되어 있음.

(*2) 보고부문의 자산·부채는 부문간 거래금액 고려 전 금액임.

5-2. 서비스별 및 지역별 부문

(1) 서비스별 공시

당기 및 전기의 서비스별 외부고객으로부터의 영업손익금액은 다음과 같습니다(단위:백만원).

구분	당기	전기
은행부문	5,454,100	5,398,554
신용카드부문	1,269,573	1,310,628
증권부문	184,856	184,880
생명보험부문	139,847	142,885
기타부문	396,566	345,002
합계	7,444,942	7,381,949

(2) 지역별 공시

당기 및 전기의 지역별 외부고객으로부터의 영업손익 및 당기말 및 전기말 현재 주요비유동 자산은 다음과 같습니다(단위:백만원).

구분	당기		전기	
	외부고객으로부터의 영업손익	주요 비유동자산	외부고객으로부터의 영업손익	주요 비유동자산
국내	7,354,698	4,952,552	7,305,697	3,821,634
미국	10,522	299	11,847	276
뉴질랜드	5,422	128	5,143	209
중국	47,360	5,038	30,590	6,949
일본	5,624	1,964	10,709	1,547
베트남	4,220	278	3,358	239
캄보디아	6,109	1,216	5,072	350

영국	10,987	149	9,533	130
(연결)조정	-	72,971	-	134,692
합계	7,444,942	5,034,595	7,381,949	3,966,026

6. 금융자산과 금융부채 :

6-1. 계정 분류와 공정가치

(1) 당기말 및 전기말 현재 계정별 장부금액 및 공정가치는 다음과 같습니다(단위:백만원).

구분	당기말		전기말	
	장부금액	공정가치	장부금액	공정가치
금융자산				
현금 및 예치금	17,884,863	17,878,714	16,316,066	16,316,953
단기매매금융자산	26,099,518	26,099,518	10,035,096	10,035,096
채무증권	22,986,570	22,986,570	9,324,143	9,324,143
지분증권	3,040,599	3,040,599	641,893	641,893
기타	72,349	72,349	69,060	69,060
당기손익인식지정금융자산	1,758,846	1,758,846	1,138,968	1,138,968
채무증권	331,664	331,664	145,542	145,542
지분증권	65,591	65,591	195,536	195,536
파생결합증권	1,361,591	1,361,591	797,890	797,890
매매목적 파생금융상품	3,298,328	3,298,328	2,165,971	2,165,971
위험회피목적 파생금융상품	83,607	83,607	112,141	112,141
대출채권	265,486,134	265,144,250	245,005,370	245,244,958
매도가능금융자산	33,970,293	33,970,293	24,987,231	24,987,231
채무증권	27,445,752	27,445,752	21,610,663	21,610,663
지분증권	6,524,541	6,524,541	3,376,568	3,376,568
만기보유금융자산	11,177,504	11,400,616	14,149,528	14,505,959
기타금융자산	7,322,335	7,322,335	7,907,940	7,907,940
소계	367,081,428	366,956,507	321,818,311	322,415,217
금융부채				
단기매매금융부채	1,143,510	1,143,510	586,923	586,923
당기손익인식지정금융부채	10,979,326	10,979,326	2,387,681	2,387,681
매매목적 파생금융상품	3,717,819	3,717,819	2,282,794	2,282,794
위험회피목적 파생금융상품	89,309	89,309	42,962	42,962
예수부채	239,729,695	240,223,353	224,268,185	224,949,129
차입부채	26,251,486	26,247,768	16,240,743	16,297,523
사채	34,992,057	35,443,751	32,600,603	33,274,914
기타금융부채	16,286,578	16,257,142	12,278,613	12,255,921

소계	333,189,780	334,101,978	290,688,504	292,077,847
----	-------------	-------------	-------------	-------------

공정가치란 시장참여자 사이의 정상거래에서 자산을 매도하면서 수취하거나 부채를 이전하면서 지급하게 될 가격을 말합니다. 연결실체는 매 보고기간말에 금융자산과 금융부채의 종류별 공정가치와 장부금액을 비교하는 형식으로 공시합니다. 금융상품공정가치의 최선의 추정치는 활성시장에서 공시되는 가격입니다.

금융상품별 공정가치의 측정 방법은 다음과 같습니다.

현금 및 예치금	현금의 경우, 장부금액 그 자체를 공정가치로 보고 있습니다. 요구불예치금과 결제성예치금의 경우는 만기가 정해져 있지 아니하고 즉시 현금화 할 수 있는 예치금으로서, 장부금액이 공정가치의 근사치이므로 장부금액을 공정가치로 간주하고 있습니다. 일반예치금 공정가치의 경우 DCF모형(Discounted Cash Flow Model)을 사용하여 공정가치를 산출하고 있습니다.
유가증권	상장주식 등 활성시장에서 거래되는 유가증권의 경우 공시되는 가격을 사용하고 있으며, 공시가격이 없는 경우 외부전문평가기관에 의해 산출된 공정가치를 사용하고 있습니다. 외부전문평가기관은 DCF모형, FCFE(Free CashFlow to Equity Model), 유사기업비교법, 배당할인모형, 위험조정할인율법, 순자산가치법 중 평가대상의 특성을 고려하여 적합하다고 판단된 1개 이상의 평가방법을 사용하여 공정가치를 산정하고 있습니다.
대출채권	대출채권의 경우 DCF모형을 사용하여 공정가치를 산출하고 있습니다. DCF적용시 계약조건에 따라 산출한 계약현금흐름에 중도상환위험을 반영한 조기상환율을 적용하여 기대현금흐름을 적용한 후 각 구간에 대응하는 적절한 할인율로 할인하여 공정가치를 산출합니다.
파생상품 및 당기손익인식 금융상품	장내파생상품의 경우 활성시장에서 거래될 경우 공시되는 가격을 사용하며, 장외파생상품의 경우 평가기법을 사용하여 측정된 공정가치를 사용하고 있습니다. 시장에서 관측 가능한 투입 변수에 기초한 옵션, 이자율스왑, 통화스왑 등과 같은 보편적인 장외파생상품의 공정가치 결정에는 시장참여자가 일반적으로 사용하는 평가기법을 이용한 자체 평가모형을 사용합니다. 그러나 모델에 투입되는 일부 혹은 모든 변수들이 시장에서 관측 불가능하여 어떠한 가정에 기초한 평가기법에 의해 공정가치를 측정해야 하는 일부 복잡한 금융상품의 경우 유한차분법(FDM:Finite Difference Method) 및 Monte Carlo Simulation, 블랙숄즈모형, Hull and White 모형, Closed Form, Tree(이항)모형 등의 일반적인 가치평가모형으로부터 발전된 자체 평가모형을 사용하거나, 독립적인 외부전문평가기관의 평가결과를 사용하고 있습니다.
예수부채	요구불예금의 경우 만기가 정해져 있지 아니하고 즉시 지급하는 예수부채로서, 장부금액이 공정가치의 근사치이므로 장부금액을 공정가치로 간주하고 있습니다. 기한부예금의 공정가치의 경우 DCF모형을 사용하여 공정가치를 산출하고 있습니다. DCF 적용시 계약조건에 따라 산출한 계약현금흐름에 중도상환위험을 반영한 조기상환율을 적용하여 기대현금흐름을 적용한 후 각 구간에 대응하는 적절한 할인율로 할인하여 공정가치를 산출합니다.
차입부채	외화차월의 경우 만기가 정해져 있지 아니하고 즉시 지급하는 차입부채로서, 장부금액이 공정가치의 근사치이므로 장부금액을 공정가치로 간주하고 있습니다. 이외의 차입부채의 공정가치의 경우 DCF모형을 사용하여 공정가치를 산출하고 있습니다.

사채	외부전문평가기관이 시장정보를 이용하여 산출한 평가금액을 공정가치로 사용하고 있습니다.
기타금융자산 및 기타금융부채	기타금융자산 및 기타금융부채의 경우 다양한 거래로부터 파생되는 임시적 경과계정으로서 만기가 비교적 단기이거나 만기가 정해져 있지 않아 DCF 방법을 적용하지 않고 장부금액을 공정가치로 간주합니다. 다만, 금융리스부채의 경우 DCF 방법을 적용하여 공정가치를 산출합니다.

(2) 공정가치 서열체계

연결실체는 금융상품의 공정가치 평가에 사용한 평가기법이 적절하고 재무상태표에 기록된 공정가치가 합리적이라고 확신하지만, 다른 평가기법을 사용하거나 다른 가정을 이용한다면 재무상태표상의 금융상품 공정가치가 변동될 수도 있습니다. 또한 공정가치를 측정함에 있어 다양한 평가기법이 사용되었고 여러 추정이 이루어졌기 때문에 다른 금융기관의 금융상품 공정가치 금액과 합리적으로 비교하는 것이 어려울 수 있습니다.

연결실체는 금융상품의 공정가치를 다음의 3가지 공정가치수준으로 분류하여 공시합니다.

- 수준 1: 측정일에 동일한 자산이나 부채에 대한 접근 가능한 활성시장의 (조정되지 않은) 공시가격을 공정가치로 측정하는 경우
- 수준 2: 수준 1의 공시가격 이외에 자산이나 부채에 대해 직접적으로 또는 간접적으로 관측가능한 투입변수에 기초하여 공정가치를 측정하는 경우
- 수준 3: 자산이나 부채에 대한 관측가능하지 않은 투입변수에 기초하여 공정가치를 측정하는 경우

공정가치측정치 전체를 공정가치 서열체계의 어느 수준으로 구분하는지는 공정가치측정치 전체에 대한 유의적인 투입변수 중 가장 낮은 수준의 투입변수에 기초하여 결정되며 이러한 목적상 투입변수의 유의성은 공정가치측정치 전체에 대해 평가합니다. 공정가치측정에서 관측가능한 투입변수를 이용하지만 그러한 관측가능한 투입변수가 관측가능하지 않은 투입변수에 기초한 유의적인 조정이 필요한 경우, 그러한 측정치는 수준 3의 측정치로 간주합니다.

1) 재무상태표에 공정가치로 측정된 금융자산과 금융부채의 공정가치 서열체계

가. 당기말 및 전기말 현재 재무상태표에 공정가치로 측정된 금융자산과 금융부채의 공정가치서열체계는 다음과 같습니다(단위:백만원).

구분	당기말			
	수준분류			합계
	수준 1	수준 2	수준 3	
금융자산				
단기매매금융자산	8,636,360	17,463,158	-	26,099,518
채무증권	7,426,480	15,560,090	-	22,986,570
지분증권	1,137,531	1,903,068	-	3,040,599

기타	72,349	-	-	72,349
당기손익인식지정금융자산	-	995,574	763,272	1,758,846
채무증권	-	237,595	94,069	331,664
지분증권	-	-	65,591	65,591
파생결합증권	-	757,979	603,612	1,361,591
매매목적 파생금융상품	128,236	3,033,156	136,936	3,298,328
위험회피목적 파생금융상품	-	82,144	1,463	83,607
매도가능금융자산(*)	11,569,384	19,328,617	3,072,292	33,970,293
채무증권	10,456,882	16,978,619	10,251	27,445,752
지분증권	1,112,502	2,349,998	3,062,041	6,524,541
소계	20,333,980	40,902,649	3,973,963	65,210,592
금융부채				
단기매매금융부채	1,143,510	-	-	1,143,510
당기손익인식지정금융부채	566	3,181,621	7,797,139	10,979,326
매매목적 파생금융상품	474,921	3,041,052	201,846	3,717,819
위험회피목적 파생금융상품	-	89,123	186	89,309
소계	1,618,997	6,311,796	7,999,171	15,929,964

구분	전기말			
	수준분류			합계
	수준 1	수준 2	수준 3	
금융자산				
단기매매금융자산	3,745,538	6,289,558	-	10,035,096
채무증권	3,374,271	5,949,872	-	9,324,143
지분증권	302,207	339,686	-	641,893
기타	69,060	-	-	69,060
당기손익인식지정금융자산	-	752,130	386,838	1,138,968
채무증권	-	145,542	-	145,542
지분증권	-	195,536	-	195,536
파생결합증권	-	411,052	386,838	797,890
매매목적 파생금융상품	1,688	2,120,097	44,186	2,165,971
위험회피목적 파생금융상품	-	110,930	1,211	112,141
매도가능금융자산(*)	7,018,139	16,080,653	1,888,439	24,987,231
채무증권	6,148,688	15,461,551	424	21,610,663
지분증권	869,451	619,102	1,888,015	3,376,568
소계	10,765,365	25,353,368	2,320,674	38,439,407
금융부채				
단기매매금융부채	586,923	-	-	586,923
당기손익인식지정금융부채	-	568,302	1,819,379	2,387,681
매매목적 파생금융상품	15,139	2,134,427	133,228	2,282,794

위험회피목적 파생금융상품	-	42,465	497	42,962
소계	602,062	2,745,194	1,953,104	5,300,360

(*) 당기말 및 전기말 현재 활성시장에서 공시되는 시장가격이 없고 공정가치를 신뢰성있게 측정할 수 없어 원가로 측정된 지분상품은 각각 223,398백만원 및 121,683백만원으로 수준 3에 포함됨. 당해 지분상품은 민영화되지 않은 비시장성 공기업주식 또는 공익성이 강한 비영리회사로 공적인 가치창출규모를 계량화하기 어렵거나, 프로젝트파이낸싱에 투자된 비상장지분상품 등으로 사업초기단계로 추정현금흐름의 편차가 유의적이고 다양한 추정치의 발생확률을 신뢰성 있게 평가할 수 없는 등의 이유로 원가법으로 측정함. 연결실체는 당해 금융상품을 단기적으로 처분할 계획은 없음.

나. 수준 2로 분류되는 금융자산과 금융부채의 가치평가기법 및 공정가치 측정에 사용된 투입변수

당기말 및 전기말 현재 재무상태표에 공정가치로 측정하는 금융자산과 금융부채 중 수준 2로 분류된 항목의 평가기법과 투입변수는 다음과 같습니다(단위:백만원).

구분	공정가치		가치평가기법	투입변수
	당기말	전기말		
금융자산				
단기매매금융자산	17,463,158	6,289,558		
채무증권	15,560,090	5,949,872	DCF모형	할인율
지분증권	1,903,068	339,686	DCF모형, 순자산가치법	할인율, 편입자산의 공정가치
당기손익인식지정금융자산	995,574	752,130		
채무증권	237,595	145,542	DCF모형, Hull and White 모형	할인율
지분증권	-	195,536	DCF모형	할인율
파생결합증권	757,979	411,052	DCF모형, Closed Form, Monte Carlo Simulation	할인율, 기초자산의 변동성
매매목적 파생금융상품	3,033,156	2,120,097	DCF모형, Closed Form, FDM, Monte Carlo Simulation	할인율, 변동성, 환율, 주가 등
위험회피목적 파생금융상품	82,144	110,930	DCF모형, Closed Form, FDM	할인율, 변동성, 환율 등
매도가능증권	19,328,617	16,080,653		
채무증권	16,978,619	15,461,551	DCF모형, One Factor Hull-White 모형	할인율, 금리, 금리변동성
지분증권	2,349,998	619,102	DCF모형, 순자산가치법	할인율, 편입자산의 공정가치
소계	40,902,649	25,353,368		
금융부채				
당기손익인식지정금융부채	3,181,621	568,302		
파생결합증권	3,181,621	568,302	DCF모형, Closed Form, Monte Carlo Simulation	할인율, 기초자산의 변동성
매매목적 파생금융상품	3,041,052	2,134,427	DCF모형, Closed Form, FDM, Monte Carlo Simulation	할인율, 변동성, 환율, 주가 등
위험회피목적 파생금융상품	89,123	42,465	DCF모형, Closed Form, FDM	할인율, 변동성, 환율 등
소계	6,311,796	2,745,194		

2) 공정가치를 공시하는 금융자산과 금융부채의 공정가치 서열체계

가. 당기말 및 전기말 현재 공정가치를 공시하는 금융자산과 금융부채의 공정가치 서열체계는 다음과 같습니다(단위:백만원).

구분	당기말			
	수준분류			합계
	수준 1	수준 2	수준 3	
금융자산				
현금 및 예치금(*1)	2,625,516	13,390,534	1,862,664	17,878,714
대출채권	-	-	265,144,250	265,144,250
만기보유금융자산	1,505,288	9,895,328	-	11,400,616
기타금융자산(*2)	-	-	7,322,335	7,322,335
소계	4,130,804	23,285,862	274,329,249	301,745,915
금융부채				
예수부채(*1)	-	116,068,290	124,155,063	240,223,353
차입부채(*3)	-	1,444,983	24,802,785	26,247,768
사채	-	33,504,039	1,939,712	35,443,751
기타금융부채(*4)	-	-	16,257,142	16,257,142
소계	-	151,017,312	167,154,702	318,172,014

구분	전기말			
	수준분류			합계
	수준 1	수준 2	수준 3	
금융자산				
현금 및 예치금(*1)	2,711,519	11,171,092	2,434,342	16,316,953
대출채권	-	-	245,244,958	245,244,958
만기보유금융자산	1,788,914	12,717,045	-	14,505,959
기타금융자산(*2)	-	-	7,907,940	7,907,940
소계	4,500,433	23,888,137	255,587,240	283,975,810
금융부채				
예수부채(*1)	-	100,090,671	124,858,458	224,949,129
차입부채(*3)	-	434,634	15,862,889	16,297,523
사채	-	32,532,277	742,637	33,274,914
기타금융부채(*4)	-	-	12,255,921	12,255,921
소계	-	133,057,582	153,719,905	286,777,487

(*1) 수준 2로 분류된 해당 항목의 경우, 장부금액을 공정가치의 합리적인 근사치로 보아 장부금액을 공정가치로 공시하였습니다.

(*2) 당기말 및 전기말 현재 수준 3으로 분류된 기타금융자산 중 장부금액을 공정가치의 합리적인 근사치로 보아 장부금액을 공정가치로 공시한 금액은 각각 7,322,335백만원 및 7,970,940백만원입니다.

(*3) 당기말 및 전기말 현재 수준 2으로 분류된 차입부채 중 장부금액을 공정가치의 합리적인 근사치로 보아 장부금액을 공정가치로 공시한 금액은 각각 70,624백만원 및 9,884백만원입니다.

(*4) 당기말 및 전기말 현재 수준 3으로 분류된 기타금융부채 중 장부금액을 공정가치의 합리적인 근사치로 보아 장부금액을 공정가치로 공시한 금액은 각각 15,890,765백만원 및 11,957,239백만원입니다.

나. 가치평가기법 및 공정가치 측정에 사용된 투입변수

- ① 장부금액을 공정가치의 합리적인 근사치로 보아 장부금액을 공정가치로 공시한 항목과 관련한 평가기법과 투입변수는 공시하지 않습니다.
- ② 당기말 및 전기말 현재 공정가치를 공시하는 금융자산과 금융부채 중 수준 2로 분류된 항목의 평가기법과 투입변수는 다음과 같습니다(단위:백만원).

구분	공정가치		가치평가기법	투입변수
	당기말	전기말		
금융자산				
만기보유금융자산	9,895,328	12,717,045	DCF모형	할인율
금융부채				
차입부채	1,374,359	424,750	DCF모형	할인율
사채	33,504,039	32,532,277	DCF모형	할인율

- ③ 당기말 및 전기말 현재 공정가치를 공시하는 자산과 부채 중 수준 3으로 분류된 항목의 평가기법과 투입변수는 다음과 같습니다(단위:백만원).

구분	공정가치		가치평가기법	투입변수	비관측변수
	당기말	전기말			
금융자산					
현금 및 예치금	1,862,664	2,434,342	DCF모형	신용스프레드, 기타스프레드, 금리	신용스프레드, 기타스프레드
대출채권	265,144,250	245,244,958	DCF모형	신용스프레드, 기타스프레드, 조기상환율, 금리	신용스프레드, 기타스프레드, 조기상환율
소계	267,006,914	247,679,300			
금융부채					
예수부채	124,155,063	124,858,458	DCF모형	기타스프레드, 조기상환율, 금리	기타스프레드, 조기상환율
차입부채	24,802,785	15,862,889	DCF모형	기타스프레드, 금리	기타스프레드
사채	1,939,712	742,637	DCF모형	기타스프레드, 내재부도율, 금리	기타스프레드, 내재부도율
기타금융부채	366,377	298,682	DCF모형	기타스프레드, 금리	기타스프레드
소계	151,263,937	141,762,666			

6-2. 공정가치 수준 3 관련 공시

(1) 공정가치 수준 3 관련 공정가치 평가 정책 및 프로세스

연결실체는 매 보고기간말에 그룹 자산의 공정 가치를 결정하기 위해 외부의 독립적이고 자격을 갖춘 평가사의 평가값 혹은 내부평가모형의 평가값을 사용하고 있습니다.

그리고, 연결실체는 공정가치수준의 이동을 일으키는 환경변화나 사건이 발생할 경우 보고 기간 초에 공정가치수준 간의 이동이 발생하였다고 간주하고 있습니다.

(2) 시장에서 관측불가능한 가정에 기초하는 평가기법을 사용하여 추정한 공정가치(공정가치 수준 3)의 기중변동내역

1) 당기 및 전기의 공정가치수준 3에 해당하는 금융상품의 변동내역은 다음과 같습니다(단위:백만원).

구분	당기				
	당기손익인식 금융자산	투자금융자산	당기손익인식금 용부채	순파생금융상품	
	당기손익인식 지정금융자산	매도가능 금융자산	당기손익인식지 정금융부채	매매목적 파생금융상품	위험회피목적 파생금융상품
기초금액	386,838	1,888,439	(1,819,379)	(89,042)	714
총손익					
당기손익인식액	62,717	(12,038)	(382,798)	25,649	676
기타포괄손익인식액	-	86,320	-	-	-
매입금액	278,743	744,221	-	33,664	-
매도금액	(345,846)	(288,082)	-	(178,670)	-
발행금액	-	-	(4,085,714)	(26,049)	-
결제금액	(118,913)	-	4,182,978	282,671	(113)
다른 수준에서 수준 3으로 변경된 금액(*)	-	-	-	8,815	-
수준 3에서 다른 수준으로 변경된 금액(*)	(337,217)	(24,816)	2,388,485	(72,571)	-
사업결합	836,950	678,248	(8,080,711)	(49,377)	-
당기말금액	763,272	3,072,292	(7,797,139)	(64,910)	1,277

구분	전기				
	당기손익인식 금융자산	투자금융자산	당기손익인식금 용부채	순파생금융상품	
	당기손익인식 지정금융자산	매도가능 금융자산	당기손익인식지 정금융부채	매매목적 파생금융상품	위험회피목적 파생금융상품
기초금액	502,168	1,801,339	(982,426)	41,817	(2,021)
총손익					
당기손익인식액	(20,642)	122,603	111,684	(82,343)	2,735
기타포괄손익인식액	-	(25,788)	-	-	-
매입금액	686,475	526,780	-	3,429	-
매도금액	(781,163)	(528,170)	-	(11,764)	-
발행금액	-	-	(2,299,289)	(16,345)	-
결제금액	-	-	1,350,652	(23,836)	-

다른 수준에서 수준 3으로 변경된 금액(*)	-	24,099	-	-	-
수준 3에서 다른 수준으로 변경된 금액(*)	-	(32,424)	-	-	-
당기말금액	386,838	1,888,439	(1,819,379)	(89,042)	714

(*) 해당 증권에 대한 관측가능한 시장 자료의 이용 가능 여부가 변경됨에 따라 수준간 이동이 발생하였습니다.

2) 당기 및 전기의 공정가치수준 3 변동내역 중 당기손익으로 인식된 금액과 보고기간말 보유하고 있는 금융자산과 금융부채에 관련된 손익은 포괄손익계산서상 다음과같이 표시되고 있습니다(단위:백만원).

구분	당기			전기		
	당기손익인식 금융상품순손익	기타영업손익	순이자이익	당기손익인식 금융상품순손익	기타영업손익	순이자이익
총손익 중 당기손익인식액	(294,432)	(11,375)	13	8,699	125,331	7
보고기간말 보유 금융상품 관련 당기손익인식액	(89,797)	(15,306)	-	30,926	(24,143)	7

(3) 비관측변수의 변동에 의한 민감도 분석

1) 당기말 및 전기말 현재 비관측변수를 투입변수로 사용하여 측정된 공정가치에 대한 정보는 다음과 같습니다(단위:백만원)

구분	당기말					
	공정가치	가치평가방법	투입변수	비관측변수	비관측변수 추정범위(%)	관측가능하지 않은 투입변수의 공정가치에 대한 영향
금융자산						
당기손익인식지정금융자산						
채우증권	94,069	블랙솔즈모형	기초자산가격, 금리, 배당수익률	기초자산의 변동성	10.51 ~ 27.70	변동성이 클수록 공정가치 변동 증가
지분증권	65,591	블랙솔즈모형	기초자산가격, 금리, 배당수익률	기초자산의 변동성	10.51 ~ 30.97	변동성이 클수록 공정가치 변동 증가
파생결합증권	603,612	DCF모형, Closed Form, FDM, Monte Carlo Simulation, Hull and White 모형, 블랙솔즈모 형	기초자산의 가격, 금 리, 배당수익률, 기초자산의 변동성, 기초자산간 상관계 수, 할인율, 부도율, 금리변동성	기초자산의 변동성	15.00 ~ 49.00	변동성이 클수록 공정가치 변동 증가
				기초자산간의 상관계수	4.00 ~ 73.07	상관계수가 클수록 공정가치 변동 증가
매매목적 파생금융상품						
주식 및 주가지수 관련	124,888	DCF모형, Closed Form, FDM, MonteCarlo Simulation, Hull and White 모형, 블랙솔즈모	기초자산가격, 금리, 배당수익률, 기초자 산의 변동성, 기초자 산간 상관계수	기초자산의 변동성	5.60 ~ 55.00	변동성이 클수록 공 정가치 변동 증가
				기초자산간의 상관계수	4.00 ~ 69.00	상관계수가 클수록 공정가치 변동 증가

		형, Tree 모형				
통화 및 이자율 관련 상품 등	12,048	DCF모형, Closed Form, MonteCarlo Simulation, Hull and White 모형, Tree모형	금리, 환율, 부도시손실률, 주가, 주가변동성, 금리변동성, 기초자 산가격, 기초자산의 변동성, 기초자산간 의 상관계수,배당수 익률, 할인율	부도시손실률	0.80 ~ 0.84	손실율이 클수록 공 정가치 감소
				주가변동성	14.82 ~ 30.97	변동성이 클수록 공 정가치 변동 증가
				금리변동성	0.57	변동성이 클수록 공 정가치 변동 증가
				기초자산의 변동성	18.00 ~ 59.00	변동성이 클수록 공 정가치 변동 증가
				기초자산간의 상관계수	-5.00 ~ 47.00	상관계수가 클수록 공정가치 변동 증가
위험회피 파생금융상품						
이자율관련	1,463	DCF모형, Closed Form, FDM, MonteCarlo Simulation, Tree모형	기초자산가격, 금리, 기초자산의 변동성	기초자산의 변동성	5.04	변동성이 클수록 공 정가치 변동 증가
매도가능금융자산						
채무증권	10,251	DCF모형	할인율	할인율	6.55	할인율 하락에 따라 공정가치 증가
지분증권	3,062,041	DCF모형, 유사기업비교법, 위험조정할인율 모형, 순 자산가치법, 배당할인모형, Hull and White 모형, 주주현금흐름할인모형, 수익가치접근법	성장률, 할인율, 금리변동성, 청산가 치, 배당수익률, 채 권인수원가대비회수 율	성장률	0.00 ~ 1.00	성장률 상승에 따라 공정가치 증가
				할인율	1.49 ~ 22.01	할인율 하락에 따라 공정가치 증가
				청산가치	0.00	청산가치 상승에 따 라 공정가치 증가
				채권인수원가 대비회수율	155.83	채권인수원가대비회 수율 상승에 따라 공 정가치 증가
소계	3,973,963					
금융부채						
당기손익인식지정금융부채						
파생결합증권	7,797,139	DCF모형, Closed Form, FDM, MonteCarlo Simulation, Hull and White 모형, 블랙숄즈 모 형	기초자산가격, 금리, 배당수익률, 기초자 산의 변동성, 기초자 산간 상관계수	기초자산의 변동성	1.00 ~ 49.00	변동성이 클수록 공정가치 변동 증가
				기초자산간의 상관계수	-5.00 ~ 77.00	상관계수가 클수록 공정가치 변동 증가
매매목적 파생금융상품						
주식 및 주가지수 관련	153,419	DCF모형, Closed Form, FDM, MonteCarlo Simulation	기초자산가격, 금리, 기초자산의 변동성, 기초자산간 상관계 수,배당수익률	기초자산의 변동성	17.00 ~ 43.00	변동성이 클수록 공 정가치 변동 증가
				기초자산간의 상관계수	4.00 ~ 59.00	상관계수가 클수록 공정가치 변동 증가
기타	48,427	DCF모형, Closed Form, MonteCarlo Simulation, Hull and White모형, Tree모형	주가, 금리, 주가변 동성, 금리변동성, 기초자산의 변동성, 기초자산간 상관계 수, 배당수익률, 할인율	주가변동성	14.82	변동성이 클수록 공 정가치 변동 증가
				금리변동성	0.57 ~ 37.15	변동성이 클수록 공 정가치 변동 증가
				할인율	2.09	할인율 하락에 따라 공정가치 증가
				기초자산의 변동성	18.00 ~ 30.15	변동성이 클수록 공

						정가치 변동 증가
				기초자산간 상관계수	-5.00 ~ 47.00	상관계수가 클수록 공정가치 변동 증가
위험회피 파생금융상품						
이자율 관련	186	DCF모형, Closed Form, FDM, MonteCarlo Simulation, Tree모형	기초자산가격, 금리, 기초자산의 변동성	기초자산의 변동성	2.74	변동성이 클수록 공 정가치 변동 증가
소계	7,999,171					
구분	전기말					
	공정가치	가치평가방법	투입변수	비관측변수	비관측변수 추정범위(%)	관측가능하지 않은 투입변수의 공정가치에 대한 영향
금융자산						
당기손익인식지정금융자산						
파생결합증권	386,838	Monte Carlo Simulation, Closed Form, Hull and White 모형, 블랙숄츠모형, Gaussian 1 factor model	기초자산의 가격, 금 리, 배당수익률, 기초자산의 변동성, 기초자산간 상관계 수	기초자산의 변동성	0.65~70.06	변동성이 클수록 공정가치 변동 증가
				기초자산간의 상관계수	-14.20~89.98	상관계수가 클수록 공정가치 변동 증가
매매목적 파생금융상품						
주식 및 주가지수 관련	43,948	DCF모형, Closed Form, MonteCarlo Simulation, Tree모형, 블랙숄츠모형	기초자산가격, 금리, 배당수익률, 기초자 산의 변동성, 기초자 산간 상관계수	기초자산의 변동성	5.60~49.65	변동성이 클수록 공 정가치 변동 증가
				기초자산간의 상관계수	6.80~51.07	상관계수가 클수록 공정가치 변동 증가
통화 및 이자율 관련 상품 등	238	DCF모형, Hull and White 모형, Closed Form, MonteCarlo Simulation	금리, 환율, 부도시손실률, 주가, 주가변동성, 금리변동성, 기초자 산가격, 기초자산의 변동성, 기초자산간 의 상관계수	부도시손실률	5.56~100.00	손실율이 클수록 공 정가치 감소
				주가변동성	40.02	변동성이 클수록 공 정가치 변동 증가
				금리변동성	0.45	변동성이 클수록 공 정가치 변동 증가
				기초자산의 변동성	13.80~46.56	변동성이 클수록 공 정가치 변동 증가
				기초자산간의 상관계수	3.42~89.98	상관계수가 클수록 공정가치 변동 증가
위험회피 파생금융상품						
이자율관련	1,211	DCF모형, Closed Form, FDM, MonteCarlo Simulation	기초자산가격, 금리, 기초자산의 변동성	기초자산의 변동성	5.96	변동성이 클수록 공 정가치 변동 증가
매도가능금융자산						
채무증권	424	DCF모형	할인율	할인율	6.05	할인율 하락에 따라 공정가치 증가
지분증권	1,888,015	DCF모형, 유사기업비교법, 위험조정할인율 모형, 순 자산가치법,	성장률, 할인율, 금리변동성, 청산가 치, 채권인수원가대 비회수율	성장률	0.00~3.00	성장률 상승에 따라 공정가치 증가
				할인율	1.72~20.65	할인율 하락에 따라 공정가치 증가

		배당할인모형, Hull and White 모형, 주주현금흐름할인모형		금리변동성	24.90~27.20	변동성이 클수록 공 정가치 변동 증가
				청산가치	0.00	청산가치 상승에 따 라 공정가치 증가
				채권인수원가 대비회수율	155.83	채권인수원가대비회 수율 상승에 따라 공 정가치 증가
소계	2,320,674					
금융부채						
당기손익인식지정금융부채						
파생결합증권	1,819,379	Closed Form, MonteCarlo Simulation, Hull and White 모형, 블랙숄즈 모형, Gaussian 1 factor model	기초자산가격, 금리, 배당수익률, 기초자 산의 변동성, 기초자 산간 상관계수	기초자산의 변동성	0.65~70.06	변동성이 클수록 공정가치 변동 증가
				기초자산간의 상관계수	-14.20~89.98	상관계수가 클수록 공정가치 변동 증가
매매목적 파생금융상품						
주식 및 주가지수 관련	124,379	DCF모형, Closed Form, FDM, MonteCarlo Simulation	기초자산가격, 금리, 기초자산의 변동성, 기초자산간 상관계 수,배당수익률	기초자산의 변동성	15.68~70.06	변동성이 클수록 공 정가치 변동 증가
				기초자산간의 상관계수	11.96~51.07	상관계수가 클수록 공정가치 변동 증가
기타	8,849	DCF모형, Closed Form, MonteCarlo Simulation, Hull and White모형	주가, 금리, 주가변 동성, 금리변동성, 기초자산의 변동성, 기초자산간 상관계 수, 배당수익률	주가변동성	40.02	변동성이 클수록 공 정가치 변동 증가
				금리변동성	0.45~27.20	변동성이 클수록 공 정가치 변동 증가
				기초자산의 변동성	13.80~46.56	변동성이 클수록 공 정가치 변동 증가
				기초자산간 상관계수	3.42~89.98	상관계수가 클수록 공정가치 변동 증가
위험회피 파생금융상품						
이자율 관련	497	DCF모형, Closed Form, FDM, MonteCarlo Simulation	기초자산가격, 금리, 기초자산의 변동성	기초자산의 변동성	3.93	변동성이 클수록 공 정가치 변동 증가
소계	1,953,104					

2) 비관측변수의 변동에 의한 민감도분석

금융상품의 민감도 분석은 통계적 기법을 이용한 관측 불가능한 투입변수의 변동에 따른 금융상품의 가치 변동에 기초하여 유리한 변동과 불리한 변동으로 구분하여 이루어집니다. 그리고 공정가치가 두 개 이상의 투입변수에 영향을 받는 경우에는 가장 유리하거나 또는 가장 불리한 금액을 바탕으로 산출됩니다. 민감도 분석대상은 수준3으로 분류되는 금융상품 중 해당 공정가치 변동이 당기손익으로 인식되는 주식관련 파생상품, 통화관련 파생상품 및 이자율관련 파생상품이 있고, 공정가치 변동이 당기손익 혹은 기타포괄손익으로 인식되는 채무증권과 지분증권(수익증권 포함)이 있습니다.

각 금융상품별 투입변수의 변동에 따른 민감도 분석 결과는 아래와 같습니다(단위:백만원).

구분	당기말			
	당기손익		기타포괄손익	
	유리한 변동	불리한 변동	유리한 변동	불리한 변동
금융자산				
당기손익인식지정금융자산(*1)				
채무증권	1,029	(866)	-	-
지분증권	840	(521)	-	-
파생결합증권	5,666	(5,463)	-	-
매매목적 파생금융상품(*2)	28,334	(29,486)	-	-
위험회피목적파생금융상품(*2)	9	(6)	-	-
매도가능금융자산				
채무증권(*3)	-	-	69	(45)
지분증권(*4)	-	-	168,225	(87,529)
소계	35,878	(36,342)	168,294	(87,574)
금융부채				
당기손익인식지정금융부채(*1)	97,429	(97,571)	-	-
매매목적 파생금융상품(*2)	31,759	(33,715)	-	-
위험회피목적 파생금융상품(*2)	3	(3)	-	-
소계	129,191	(131,289)	-	-

구분	전기말			
	당기손익		기타포괄손익	
	유리한 변동	불리한 변동	유리한 변동	불리한 변동
금융자산				
당기손익인식지정금융자산				
파생결합증권(*1)	9,211	(11,642)	-	-
매매목적 파생금융상품(*2)	2,800	(3,891)	-	-
위험회피목적파생금융상품(*2)	81	(71)	-	-
매도가능금융자산				
채무증권(*3)	-	-	20	(19)
지분증권(*4)	-	-	189,271	(88,066)
소계	12,092	(15,604)	189,291	(88,085)
금융부채				
당기손익인식지정금융부채(*1)	57,529	(41,499)	-	-
매매목적 파생금융상품(*2)	30,011	(43,272)	-	-
위험회피목적 파생금융상품(*2)	17	(16)	-	-
소계	87,557	(84,787)	-	-

(*1) 당기손익인식지정금융상품은 주요 관측불가능한 변수인 기초자산의 변동성 또는 기초자산간의 상관계수

를 10%만큼 증가 또는 감소시킴으로써 공정가치변동을 산출하고 있음.

(*2) 주식 및 주가지수 관련 파생상품은 관련된 주요 관측불가능한 투입변수인 주가수익률 상관계수 및 기초자산의 변동성을 10%만큼 증가 또는 감소시킴으로써 공정가치 변동을 산출하고 있으며, 통화관련 파생상품은 주요 관측불가능한 투입변수인 부도시손실율을 1%만큼 증가 또는 감소시킴으로써 공정가치 변동을 산출하고 있음. 또한, 이자율관련 파생상품은 주요 관측 불가능한 투입변수인 금리간 상관계수 혹은 기초자산의 변동성을 10%만큼 증가 또는 감소시킴으로써 공정가치 변동을 산출하였음.

(*3) 채무증권은 주요 관측 불가능한 투입변수인 할인율을 1%만큼 증가 또는 감소시킴으로써 공정가치 변동을 산출하고 있음.

(*4) 지분증권은 주요 관측불가능한 투입변수인 성장률(0~0.5%)과 할인율 또는 청산가치(-1~1%)와 할인율 사이의 상관관계를 증가 또는 감소시킴으로써 공정가치 변동을 산출하고 있음. 또한 지분증권의 주요 관측 불가능한 투입변수인 채권인수원가대비회수율(-1~1%)을 증가 또는 감소시킴으로써 공정가치 변동을 산출하고 있음. 수익증권은 투입변수의 변동에 따른 민감도 산출이 실무적으로 불가능하나, 실물부동산으로 구성된 경우에 한해 할인율(-1%~1%)과 부동산매각가격의 변동률(-1%~+1%)의 상관관계에 따른 변동을 산출하였음.

(4) 거래일 평가손익

연결실체가 관측 가능한 시장자료에 기초하지 않은 투입변수를 이용하여 장외파생금융상품의 공정가치를 평가하는 경우, 동 평가기법에 의해 산출된 공정가치와 거래가격이 다르다면 금융상품의 공정가치는 거래가격으로 인식합니다. 이 때 평가기법에 의해 산출된 공정가치와 거래가격의 차이는 즉시 손익으로 인식하지 않고 이연하여 인식하며, 동 차이는 금융상품의 거래기간 동안 정액법으로 상각하고, 평가기법의 요소가 시장에서 관측가능해지는 경우 이연되고 있는 잔액을 즉시 손익으로 모두 인식합니다.

이와 관련하여 당기 및 전기에 이연되고 있는 총 차이금액 및 그 변동내역은 다음과 같습니다(단위:백만원).

구분	당기	전기
기초 거래일손익인식평가조정	4,055	1,376
신규 발생 거래일손익인식평가조정 등	37,819	5,400
기중 거래일손익인식평가조정 변동액	(2,841)	(2,721)
당기말 거래일손익인식평가조정	39,033	4,055

6-3. 금융상품 범주별 장부금액

금융자산과 금융부채는 공정가치 또는 상각후원가로 측정됩니다. 금융상품 범주별 장부금액의 자세한 측정 방법은 '3. 유의적인 회계정책'에서 설명하고 있습니다. 당기말 및 전기말 현재 각 금융자산과 금융부채의 범주별 장부금액은 다음과 같습니다(단위:백만원).

구분	당기말						
	당기손익인식금융자산		대여금 및 수취채권	매도가능 금융자산	만기보유 금융자산	위험회피 파생금융상품	합계
	당기매매	당기손익 인식지정					
금융자산							
현금 및 예치금	-	-	17,884,863	-	-	-	17,884,863
당기손익인식금융자산	26,099,518	1,758,846	-	-	-	-	27,858,364

파생금융상품	3,298,328	-	-	-	-	83,607	3,381,935
대출채권	-	-	265,486,134	-	-	-	265,486,134
투자금융자산	-	-	-	33,970,293	11,177,504	-	45,147,797
기타금융자산	-	-	7,322,335	-	-	-	7,322,335
소계	29,397,846	1,758,846	290,693,332	33,970,293	11,177,504	83,607	367,081,428

구분	당기말				
	당기손익인식금융부채		상각후원가 측정금융부채	위험회피 파생금융상품	합계
	단기매매	당기손익인식지정			
금융부채					
당기손익인식금융부채	1,143,510	10,979,326	-	-	12,122,836
파생금융상품	3,717,819	-	-	89,309	3,807,128
예수부채	-	-	239,729,695	-	239,729,695
차입부채	-	-	26,251,486	-	26,251,486
사채	-	-	34,992,057	-	34,992,057
기타금융부채	-	-	16,286,578	-	16,286,578
소계	4,861,329	10,979,326	317,259,816	89,309	333,189,780

구분	전기말						
	당기손익인식금융자산		대여금 및 수취채권	매도가능 금융자산	만기보유 금융자산	위험회피 파생금융상품	합계
	단기매매	당기손익 인식지정					
금융자산							
현금 및 예치금	-	-	16,316,066	-	-	-	16,316,066
당기손익인식금융자산	10,035,096	1,138,968	-	-	-	-	11,174,064
파생금융상품	2,165,971	-	-	-	-	112,141	2,278,112
대출채권	-	-	245,005,370	-	-	-	245,005,370
투자금융자산	-	-	-	24,987,231	14,149,528	-	39,136,759
기타금융자산	-	-	7,907,940	-	-	-	7,907,940
소계	12,201,067	1,138,968	269,229,376	24,987,231	14,149,528	112,141	321,818,311

구분	전기말				
	당기손익인식금융부채		상각후원가 측정금융부채	위험회피 파생금융상품	합계
	단기매매	당기손익인식지정			
금융부채					
당기손익인식금융부채	586,923	2,387,681	-	-	2,974,604
파생금융상품	2,282,794	-	-	42,962	2,325,756
예수부채	-	-	224,268,185	-	224,268,185
차입부채	-	-	16,240,743	-	16,240,743
사채	-	-	32,600,603	-	32,600,603
기타금융부채	-	-	12,278,613	-	12,278,613
소계	2,869,717	2,387,681	285,388,144	42,962	290,688,504

6-4. 금융자산의 양도

(1) 전체가 제거된 양도 금융자산

연결실체가 자산유동화전문회사에 대출채권 등을 양도하고, 재무제표에서 제거하였으나, 지속적 관여에서 발생하는 손실의 최대노출금액(장부금액) 및 공정가치는 다음과 같습니다(단위:백만원).

구분	당기말			
	지속적관여 유형	금융상품 분류	재무상태표상 지속적 관여의 장부금액	재무상태표상 지속적 관여의 공정가치
이에이케이유동화전문유한회사	후순위채권	매도가능금융자산	7	7
에이피제1차유동화전문유한회사	후순위채권	매도가능금융자산	1,393	1,393
디스커버리제1차유동화전문유한회사	후순위채권	매도가능금융자산	6,876	6,876
이에이케이제이차유동화전문유한회사	후순위채권	매도가능금융자산	12,302	12,302
에프케이1411유동화전문유한회사	후순위채권	매도가능금융자산	15,212	15,212
에이피제3비유동화전문유한회사	후순위채권	매도가능금융자산	14,374	14,374
에이피제4디유동화전문유한회사(*1)	선순위채권	대여금 및 수취채권	13,626	13,689
	후순위채권	매도가능금융자산	14,450	14,450
합계			78,240	78,303

(*1) 동 자산유동화회사와의 대출채권양도와 관련하여 인식한 순처분이익은 6,705백만원임.

(*2) 상기 이외에 국민행복기금과의 양도 계약에 포함된 사후정산약정으로 인하여 당기 중 추가 회수금액은 4,394백만원임.

구분	전기말			
	지속적관여 유형	금융상품 분류	재무상태표상 지속적 관여의 장부금액	재무상태표상 지속적 관여의 공정가치
이에이케이유동화전문유한회사	후순위채권	매도가능금융자산	48	48
에이피제1차유동화전문유한회사	후순위채권	매도가능금융자산	10,335	10,335
디스커버리제1차유동화전문유한회사	후순위채권	매도가능금융자산	10,448	10,448
이에이케이제이차유동화전문유한회사	후순위채권	매도가능금융자산	22,359	22,359
에프케이1411유동화전문 유한회사	후순위채권	매도가능금융자산	41,810	41,810
에이피제3비유동화전문 유한회사(*1)	선순위채권	대여금 및 수취채권	11,496	11,548
	후순위채권	매도가능금융자산	27,377	27,377
합계			123,873	123,925

(*1) 동 자산유동화회사와의 대출채권양도와 관련하여 인식한 순처분이익은 10,639백만원임.

(*2) 상기 이외에 국민행복기금과의 양도 계약에 포함된 사후정산약정으로 인하여 당기 중 추가 회수금액은 4,181백만원임.

(2) 전체가 제거되지 않은 양도 금융자산

연결실체는 대출채권을 기초자산으로 하여 유동화사채를 발행하였습니다. 이와 관련한 당기 말과 전기말 현재 기초자산과 선순위사채의 현황은 다음과 같습니다(단위:백만원).

구분	당기말		전기말	

	기초자산의 장부금액	선순위사채의 장부금액	기초자산의 장부금액	선순위사채의 장부금액
케이비국민카드제이차유동화전문유한회사 (*1)	605,958	361,769	604,791	350,097
와이즈모바일제일차유동화전문유한회사 (*2)	-	-	13,340	-
와이즈모바일제이차유동화전문유한회사 (*2)	-	-	14,225	-
와이즈모바일제삼차유동화전문유한회사 (*2)	-	-	25,330	14,000
와이즈모바일제사차유동화전문유한회사 (*2)	-	-	15,857	9,999
와이즈모바일제오차유동화전문유한회사 (*2)	-	-	41,680	29,996
와이즈모바일제육차유동화전문유한회사 (*2)	-	-	61,425	49,991
와이즈모바일제칠차유동화전문유한회사 (*2)	-	-	69,451	59,987
와이즈모바일제팔차유동화전문유한회사 (*2)	11,209	-	70,393	59,984
와이즈모바일제구차유동화전문유한회사 (*2)	6,027	-	55,438	49,983
와이즈모바일제십차유동화전문유한회사 (*2)	17,485	9,999	86,552	79,971
와이즈모바일제십일차유동화전문유한회사 (*2)	16,830	9,998	95,652	89,958
와이즈모바일제십이차유동화전문유한회사 (*2)	27,107	19,995	115,496	109,938
와이즈모바일제십삼차유동화전문유한회사 (*2)	31,873	24,996	144,636	139,913
와이즈모바일제십사차유동화전문유한회사 (*2)	52,583	44,991	204,787	199,855
와이즈모바일제십오차유동화전문유한회사 (*2)	68,270	64,983	200,324	199,831
와이즈모바일제십육차유동화전문유한회사 (*2)	114,213	109,966	269,526	269,737
와이즈모바일제십칠차유동화전문유한회사 (*2)	118,767	114,955	273,459	274,693
와이즈모바일제십팔차유동화전문유한회사 (*2)	97,910	94,950	199,233	199,690
합 계	1,168,232	856,602	2,561,595	2,187,623

(*1) 신탁방식의 자산유동화로서 적격유동화자산 잔액이 신탁수익권 금액의 지급책임비율(최소 104.5%)에 미달하는 등 자산유동화계약에서 정하는 사유가 발생하는 경우 유동화사채의 조기상환의무를 부담합니다. 한편, 연결실체는 적격카드 거래계정 및 예치금을 추가로 신탁할 수 있습니다. 따라서 연결실체가 조기상환의무를 부담하지 않기 위해서는 기존에 신탁한 카드계정 이외에 추가계정 또는 예치금을 신탁해야 할 것이므로 유동화사채권자는 실질적으로 기초자산에 대해서만 소구권을 가지고 있다고 보기 어려우므로 공정가치 공시를 생략합니다.

(*2) 유동화전문유한회사들은 (주)우리은행, 농협은행(주) 등과 신용공여약정을 체결하고 있으므로, 기초자산의 회수액으로 선순위사채를 상환할 수 없는 경우 신용공여기관들로부터 차입하여 선순위사채를 상환하여야 합니다. 따라서 선순위사채권자는 실질적으로 기초자산에 대해서만 소구권을 가지고 있다고 보기 어려우므로 공정가치 공시를 생략합니다.

연결실체는 보유 중인 현대엘리베이터(주) 주식을 나티시스 은행에 46,364백만원에 양도하고 Total Return Swap계약을 체결하였습니다. 동 계약에 따라 양도자산의 주가가 변동할 경우 그 위험은 연결실체에 우선적으로 귀속됩니다. 이와 관련한 당기말 현재 양도 금융자산 현황은 다음과 같습니다(단위:백만원).

양도자산	양도된자산의 장부금액	관련부채의 장부금액
매도가능금융자산	45,683	46,364

(3) 환매조건부채권 및 대여유가증권

연결실체는 환매조건부채권 매도 및 유가증권 대여약정을 보유하고 있으며, 이러한 거래는 금융자산을 양도하였으나 제거조건을 충족하지 못하여 양도자산 전체를 재무상태표상 계속하여 인식하고 있습니다. 환매조건부채권 매도의 경우 확정가격으로 재매입할 것으로 조건으로 매각하며, 대여유가증권의 경우 대여기간 만료시 해당 유가증권을 반환받게 되어 소유에 따른 위험과 보상의 대부분을 보유하고 있습니다. 당기말 및 전기말 현재 양도된 자산의 장부금액과 이와 관련한 부채금액은 다음과 같습니다(단위:백만원).

구분	당기말		전기말	
	양도된자산의 장부금액	관련부채의 장부금액	양도된자산의 장부금액	관련부채의 장부금액
거래의성격				
환매조건부채권매도	9,302,087	8,815,027	1,938,091	1,817,754
대여유가증권				
국공채	108,062	-	200,389	-
주식	552,872	-	313	-
기타	16,250	-	20,091	-
합계	9,979,271	8,815,027	2,158,884	1,817,754

6-5. 금융자산과 금융부채의 상계

연결실체는 장외 파생상품 및 현물환 거래와 관련하여 ISDA(International Swaps and Derivatives Association) 또는 유사 약정을 통해 거래상대방과 일괄 상계약정거래를 하고 있습니다. 환매조건부채권 매매 및 유가증권 대차거래등에 대해서도 파생상품과 유사한 약정을 통해 상계약정거래가 이루어지고 있습니다. 동 약정에 따라 거래상대방의 부도 등의 신용사건 발생시 거래상대방과의 거래는 해지되며, 해지 시점에 각 거래당사자가 지급 또는 지급받아야할 금액을 상계하여 지급 또는 수취하고 있습니다. 미회수내국환채권 및 미지급내국환채무 거래의 경우 법적 상계권리를 보유하고 순액으로 결제함에 따라 상계후 금액을 기준으로 재무상태표에 표시하고 있습니다.

(1) 당기말 및 전기말 현재 실행가능한 일괄상계약정 또는 이와 유사한 약정의 적용을 받는 인식된 금융자산의 종류별 내역은 다음과 같습니다(단위:백만원).

구분	당기말

	자산 총액	상계된 부채총액	재무상태표 표시 순액	상계되지 않은 금액		순액
				금융상품	현금담보	
매매목적 파생금융상품	3,800,978	-	3,800,978	(2,390,096)	(2,711)	1,408,171
위험회피목적 파생금융상품	80,718	-	80,718	(10,980)	-	69,738
미수현물환	2,557,424	-	2,557,424	(2,555,485)	-	1,939
환매조건부채권 매수	2,926,515	-	2,926,515	(2,926,515)	-	-
미회수내국환채권	19,854,611	(19,323,418)	531,193	-	-	531,193
그 밖의 금융상품	1,055,379	(829,137)	226,242	(7,222)	-	219,020
합계	30,275,625	(20,152,555)	10,123,070	(7,890,298)	(2,711)	2,230,061

구 분	전기말					
	자산 총액	상계된 부채총액	재무상태표 표시 순액	상계되지 않은 금액		순액
				금융상품	현금담보	
매매목적 파생금융상품	2,117,556	-	2,117,556	(1,611,788)	(22,221)	483,547
위험회피목적 파생금융상품	111,341	-	111,341	(15,650)	-	95,691
미수현물환	2,841,945	-	2,841,945	(2,840,480)	-	1,465
환매조건부채권 매수	2,028,200	-	2,028,200	(2,028,200)	-	-
미회수내국환채권	20,124,480	(17,986,079)	2,138,401	-	-	2,138,401
그 밖의 금융상품	599,259	(473,983)	125,276	-	-	125,276
합계	27,822,781	(18,460,062)	9,362,719	(6,496,118)	(22,221)	2,844,380

(2) 당기말 및 전기말 현재 실행가능한 일괄상계약정 또는 이와 유사한 약정의 적용을 받는 인식된 금융부채의 종류별 내역은 다음과 같습니다(단위:백만원).

구 분	당기말					
	부채 총액	상계된 자산총액	재무상태표 표시 순액	상계되지 않은 금액		순액
				금융상품	현금담보	
매매목적 파생금융상품	4,622,729	-	4,622,729	(3,005,000)	(207,797)	1,409,932
위험회피목적 파생금융상품	88,506	-	88,506	(22,795)	(11,922)	53,789
미결제현물환	2,556,009	-	2,556,009	(2,555,485)	-	524
환매조건부채권 매도(*)	8,815,027	-	8,815,027	(8,815,027)	-	-
증권 대차약정	1,063,056	-	1,063,056	(1,063,056)	-	-
미지급내국환채무	20,655,999	(19,323,418)	1,332,581	(1,332,503)	-	78
그 밖의 금융상품	953,137	(829,137)	124,000	(7,252)	-	116,748
합계	38,754,463	(20,152,555)	18,601,908	(16,801,118)	(219,719)	1,581,071

구 분	전기말					
	부채 총액	상계된 자산총액	재무상태표 표시 순액	상계되지 않은 금액		순액
				금융상품	현금담보	
매매목적 파생금융상품	2,288,296	-	2,288,296	(1,724,586)	(4,632)	559,078
위험회피목적 파생금융상품	34,761	-	34,761	(14,417)	-	20,344
미결제현물환	2,842,407	-	2,842,407	(2,840,480)	-	1,927
환매조건부채권 매도(*)	1,817,754	-	1,817,754	(1,817,754)	-	-
증권 대차약정	517,458	-	517,458	(517,458)	-	-

미지급내국환채무	18,104,678	(17,986,079)	118,599	(118,599)	-	-
그 밖의 금융상품	597,782	(473,983)	123,799	(53)	-	123,746
합계	26,203,136	(18,460,062)	7,743,074	(7,033,347)	(4,632)	705,095

(*) 대고객에 대한 환매조건부채권 매도가 포함되어 있음.

7. 예치금 :

(1) 당기말 및 전기말 현재 예치금의 구성내역은 다음과 같습니다(단위:백만원).

과목	내용	예치기관	이자율(%)	당기말	전기말
원화예치금	한국은행예치금	한국은행	0.00~1.27	7,259,264	6,376,961
	예금은행예치금	우리은행 외	0.00~2.60	1,233,368	1,610,649
	기타예치금	교보증권(주) 외	0.00~2.07	3,276,913	3,406,289
	소계				11,769,545
외화예치금	외화타점예치금	Bank of Korea 외	-	2,025,373	1,211,342
	정기예치금	Bank of Communications, Seoul 외	0.14~5.30	808,253	1,131,816
	기타예치금	Bank of Japan 외	-	723,002	107,697
	소계				3,556,628
합계				15,326,173	13,844,754

(2) 당기말 및 전기말 현재 사용이 제한된 예치금의 구성내역은 다음과 같습니다(단위:백만원).

과목	내용	예치기관	당기말	전기말	사용제한 사유
원화예치금	한국은행예치금	한국은행	7,259,264	6,376,961	한국은행법
	예금은행예치금	우리은행 외	209,676	96,708	유동화관련예금
	기타예치금	한국증권금융(주) 외	580,655	86,915	파생거래증거금 등
	소계			8,049,595	6,560,584
외화예치금	외화타점예치금	Bank of Korea 외	564,099	501,379	한국은행법 등
	정기예치금	Sumitomo Mitsui New York 외	24,170	17,580	뉴욕주은행법
	기타예치금	Samsung Future Inc. 외	664,082	44,698	파생거래증거금 등
	소계			1,252,351	563,657
합계			9,301,946	7,124,241	

8. 담보제공자산 :

(1) 당기말 및 전기말 현재 담보로 제공된 자산의 내역은 다음과 같습니다(단위:백만원).

담보제공자산	담보제공처	당기말	
		장부금액	담보제공사유
예치금	상호저축은행 중앙회 외	159,736	차입담보 등
단기매매금융자산	한국예탁결제원 외	5,977,536	환매조건부채권매도

	한국예탁결제원 외	1,870,367	유가증권대차거래담보
	삼성선물 외	1,507,946	파생거래대용증권
	소계	9,355,849	
매도가능금융자산	한국예탁결제원 외	3,314,106	환매조건부채권매도
	한국예탁결제원 외	193,028	유가증권대차거래담보
	한국은행	490,297	한국은행차입금담보
	한국은행	493,896	한은결제리스크담보
	삼성선물 외	1,048,025	파생거래대용증권
	기타	19,956	기타
	소계	5,559,308	
만기보유금융자산	한국예탁결제원 외	44,988	환매조건부채권매도
	한국은행	1,251,011	한국은행차입금담보
	한국은행	1,185,267	한은결제리스크담보
	삼성선물 외	209,022	파생거래대용증권
	기타	296,632	기타
	소계	2,986,920	
주택담보대출	기타	2,252,315	COVERED BOND 발행
부동산	NATIXIS REAL ESTATE CAPITAL LLC 외	791,873	차입담보 등
합계		21,106,001	

담보제공자산	담보제공처	전기말	
		장부금액	담보제공사유
예치금	상호저축은행 중앙회 외	178,968	차입담보 등
단기매매금융자산	한국예탁결제원 외	1,383,203	환매조건부채권매도
	한국예탁결제원 외	694,242	유가증권대차거래담보
	삼성선물 외	26,229	파생거래관련담보
	기타	560,346	기타
	소계	2,664,020	
매도가능금융자산	한국예탁결제원 외	481,937	환매조건부채권매도
	한국예탁결제원 외	124,980	유가증권대차거래담보
	한국은행	594,020	한국은행차입금담보
	한국은행	61,410	한은결제리스크담보
	삼성선물 외	432,591	파생거래관련담보
	기타	217,826	기타
	소계	1,912,764	
만기보유금융자산	한국예탁결제원 외	101,942	환매조건부채권매도
	한국은행	820,872	한국은행차입금담보

	한국은행	922,733	한은결제리스크담보
	삼성선물 외	200,625	파생거래관련담보
	기타	189,814	기타
	소계	2,235,986	
주택담보대출	기타	1,745,823	COVERED BOND 발행
	합계	8,737,561	

(2) 당기말 및 전기말 현재 채무불이행과 무관하게 매도 및 재담보 제공 가능하거나 제공한 담보의 공정가치는 다음과 같습니다(단위:백만원).

구분	당기말		
	보유중인 담보물의 공정가치	매도하거나 담보로 다시 제공한 담 보물의 공정가치	합계
유가증권	2,990,908	-	2,990,908

구분	전기말		
	보유중인 담보물의 공정가치	매도하거나 담보로 다시 제공한 담 보물의 공정가치	합계
유가증권	2,045,575	-	2,045,575

9. 파생금융상품 및 위험회피회계 :

연결실체의 파생금융상품업무는 리스크를 회피하고자 하는 기업고객의 요구에 부응하고, 동 계약에서 발생하는 연결실체의 리스크를 회피하는데 초점을 두고 있습니다. 연결실체는 또한 연결실체의 자산과 부채에서 발생하는 이자율 및 환리스크를 회피하기 위하여 파생금융상품을 거래하고 있습니다. 아울러 연결실체는 수익을 창출하기 위한 목적으로 정해진 거래한도 내에서 파생금융상품을 매매하고 있습니다.

연결실체가 거래하는 파생상품은 주로 다음과 같습니다.

- 원화이자율위험과 관련된 이자율스왑
- 환율위험과 관련된 통화스왑, 선도 및 옵션
- KOSPI Index에 연동된 주가지수옵션

특히, 연결실체는 원화구조화사채, 외화발행금융사채, 원화 구조화예금 및 외화구조화예금 등의 이자율변동 및 환율변동 등으로 인한 공정가치변동위험을 회피하기 위하여 통화스왑 또는 이자율스왑 등을 활용하는 공정가치위험회피회계를 적용하고 있으며, 해외사업장의 순투자 환율변동위험을 회피하기 위하여 외화발행금융사채를 위험회피수단으로 지정하여 해외사업장순투자 위험회피회계를 적용하고 있습니다.

(1) 당기말 및 전기말 현재 매매목적 파생금융상품의 내역은 다음과 같습니다(단위:백만원).

구분	당기말			전기말		
	약정금액	자산	부채	약정금액	자산	부채
이자율관련						
선물(*)	4,352,216	130	620	1,412,251	-	-
스왑	138,697,962	695,474	676,887	92,008,910	910,744	892,601
옵션	6,376,707	48,323	161,747	5,874,500	73,724	133,087
소계	149,426,885	743,927	839,254	99,295,661	984,468	1,025,688
통화관련						
선도	58,662,586	1,343,953	1,206,539	34,103,783	512,411	308,540
선물(*)	482,323	1,210	-	606,297	150	44
스왑	30,929,704	756,936	919,549	25,303,179	596,668	782,911
옵션	487,937	4,955	4,557	373,241	2,197	3,526
소계	90,562,550	2,107,054	2,130,645	60,386,500	1,111,426	1,095,021
주식 및 주가지수관련						
선물(*)	823,202	9,438	170	177,781	486	81
스왑	6,276,026	105,437	175,679	1,297,420	9,690	122,188
옵션	10,641,997	259,896	511,218	471,095	35,543	17,554
소계	17,741,225	374,771	687,067	1,946,296	45,719	139,823
신용관련						
스왑	5,219,740	55,207	49,653	600,000	13,408	13,413
소계	5,219,740	55,207	49,653	600,000	13,408	13,413
상품관련						
선물(*)	320	-	7	2,885	31	-
스왑	12,240	766	4,765	5,074	638	699
옵션	2,168	20	-	-	-	-
소계	14,728	786	4,772	7,959	669	699
기타	1,145,195	16,583	6,428	793,200	10,281	8,150
합계	264,110,323	3,298,328	3,717,819	163,029,616	2,165,971	2,282,794

(*) 일부의 선물거래는 일일정산되어 예치금에 반영됨.

(2) 공정가치위험회피

1) 당기말 및 전기말 현재 공정가치위험회피수단으로 지정된 파생금융상품의 내역은 다음과 같습니다(단위:백만원).

구분	당기말			전기말		
	약정금액	자산	부채	약정금액	자산	부채
이자율관련						
스왑	3,130,646	48,424	63,634	3,108,538	91,341	21,461
소계	3,130,646	48,424	63,634	3,108,538	91,341	21,461
통화관련						

선도	433,831	1,912	17,454	331,533	800	7,637
소계	433,831	1,912	17,454	331,533	800	7,637
기타	140,000	1,463	186	140,000	1,211	497
합계	3,704,477	51,799	81,274	3,580,071	93,352	29,595

2) 당기 및 전기 중 위험회피수단 손익 및 위험회피대상항목의 회피위험 관련 손익은 다음과 같습니다(단위:백만원).

구분	당기	전기
위험회피수단 손익	(88,999)	(47,491)
위험회피대상항목의 회피위험 관련 손익	91,167	48,265
합계	2,168	774

(3) 현금흐름위험회피

1) 당기말 및 전기말 현재 현금흐름위험회피수단으로 지정된 파생금융상품의 내역은 다음과 같습니다(단위:백만원).

구분	당기말			전기말		
	약정금액	자산	부채	약정금액	자산	부채
이자율관련						
스왑	1,078,000	907	8,035	498,000	-	13,367
소계	1,078,000	907	8,035	498,000	-	13,367
통화관련						
스왑	362,550	29,888	-	351,600	18,789	-
소계	362,550	29,888	-	351,600	18,789	-
합계	1,440,550	30,795	8,035	849,600	18,789	13,367

2) 당기 및 전기 중 위험회피수단 손익 및 위험회피대상항목의 회피위험 관련 손익은 다음과 같습니다(단위:백만원).

구분	당기	전기
위험회피수단 손익	16,759	24,047
현금흐름위험회피지정 효과적 손익	16,238	23,368
현금흐름위험회피지정 비효과 손익	521	679

3) 당기 및 전기 중 현금흐름위험회피지정 파생상품과 관련하여 기타포괄손익으로 인식한 금액 및 자본에서 당기손익으로 재분류한 금액은 다음과 같습니다(단위:백만원).

구분	당기	전기
기타포괄손익 인식 금액	16,238	23,368
기타포괄손익의 당기손익 재분류 금액	(10,447)	(22,118)

법인세효과	(1,488)	(525)
합계	4,303	725

(4) 해외사업장순투자의 위험회피

1) 당기말 및 전기말 현재 공정가치위험회피수단으로 지정된 파생금융상품의 내역은 다음과 같습니다(단위:백만원).

구분	당기말			전기말		
	약정금액	자산	부채	약정금액	자산	부채
통화관련						
선도	12,502	1,013	-	-	-	-

2) 위험회피수단의 손익 중 위험회피에 효과적인 부분으로 기타포괄손익에 반영된 금액은 다음과 같습니다(단위:백만원).

구분	당기	전기
기타포괄손익	(9,360)	(33,611)
법인세효과	2,265	8,134
법인세차감후 기타포괄손익	(7,095)	(25,477)

3) 위험회피수단으로 지정된 비파생금융상품의 공정가치는 다음과 같습니다(단위:백만원).

구분	당기말	전기말
외화발행금융채권	199,478	582,205

10. 대출채권 :

(1) 당기말 및 전기말 현재 대출채권의 구성내역은 다음과 같습니다(단위:백만원).

구분	당기말	전기말
대출채권	267,045,265	246,911,148
이연대출부대손익	718,625	676,276
대손충당금	(2,277,756)	(2,582,054)
장부금액	265,486,134	245,005,370

(2) 당기말 및 전기말 현재 타 은행에 대한 대출채권의 구성내역은 다음과 같습니다(단위:백만원).

구분	당기말	전기말
대출채권	5,542,989	6,779,962
대손충당금	(66)	(39)

장부금액	5,542,923	6,779,923
------	-----------	-----------

(3) 당기말 및 전기말 현재 타 은행 외 고객에 대한 대출채권의 주요 대출유형 및 고객유형별 구성내역은 다음과 같습니다(단위:백만원).

구분	당기말			
	가계여신	기업여신	신용카드채권	합계
원화대출금	130,381,597	101,541,864	-	231,923,461
외화대출금	72,329	2,685,932	-	2,758,261
내국수입유산스	-	2,962,676	-	2,962,676
역외외화대출금	-	559,915	-	559,915
콜론	-	263,831	-	263,831
매입어음	-	5,568	-	5,568
매입외환	-	2,834,171	-	2,834,171
지급보증대지급금	172	11,327	-	11,499
원화신용카드채권	-	-	13,525,992	13,525,992
외화신용카드채권	-	-	4,251	4,251
환매조건부채권매수	-	1,244,200	-	1,244,200
사모사채	-	1,468,179	-	1,468,179
팩토링채권	810,582	17,898	-	828,480
리스채권	1,470,503	66,764	-	1,537,267
할부금융채권	2,293,150	-	-	2,293,150
소계	135,028,333	113,662,325	13,530,243	262,220,901
비율(%)	51.49	43.35	5.16	100.00
대손충당금	(481,289)	(1,382,106)	(414,295)	(2,277,690)
합계	134,547,044	112,280,219	13,115,948	259,943,211

구분	전기말			
	가계여신	기업여신	신용카드채권	합계
원화대출금	119,232,458	93,544,200	-	212,776,658
외화대출금	42,413	2,659,902	-	2,702,315
내국수입유산스	-	3,445,301	-	3,445,301
역외외화대출금	-	584,914	-	584,914
콜론	-	198,045	-	198,045
매입어음	-	5,257	-	5,257
매입외환	-	2,812,217	-	2,812,217
지급보증대지급금	109	26,129	-	26,238
원화신용카드채권	-	-	12,131,776	12,131,776
외화신용카드채권	-	-	4,149	4,149

환매조건부채권매수	-	228,000	-	228,000
사모사채	-	822,037	-	822,037
팩토링채권	2,658,457	48,568	-	2,707,025
리스채권	1,149,352	61,054	-	1,210,406
할부금융채권	1,153,124	-	-	1,153,124
소계	124,235,913	104,435,624	12,135,925	240,807,462
비율(%)	51.59	43.37	5.04	100.00
대손충당금	(491,352)	(1,692,313)	(398,350)	(2,582,015)
합계	123,744,561	102,743,311	11,737,575	238,225,447

(4) 당기 및 전기 중 이연대출부대비용(수익)의 변동내역은 다음과 같습니다(단위:백만원).

구분	당기					
	기초	증가	감소	사업결합	기타	기말
이연대출부대비용						
원화대출금	659,553	368,551	383,926	18,863	-	663,041
기타	77,908	80,535	58,565	-	-	99,878
소계	737,461	449,086	442,491	18,863	-	762,919
이연대출부대수익						
원화대출금	43,720	13,204	37,442	363	-	19,845
기타	17,465	23,371	16,389	-	2	24,449
소계	61,185	36,575	53,831	363	2	44,294
합계	676,276	412,511	388,660	18,500	(2)	718,625

구분	전기				
	기초	증가	감소	기타	기말
이연대출부대비용					
원화대출금	627,291	499,488	467,226	-	659,553
기타	57,491	66,992	46,575	-	77,908
소계	684,782	566,480	513,801	-	737,461
이연대출부대수익					
원화대출금	62,356	39,221	57,857	-	43,720
기타	21,284	13,726	17,554	9	17,465
소계	83,640	52,947	75,411	9	61,185
합계	601,142	513,533	438,390	(9)	676,276

11. 대손충당금 내역 :

당기 및 전기 중 대출채권에 대한 대손충당금 변동내역은 다음과 같습니다(단위:백만원).

구분	당기			
	가계여신	기업여신	신용카드	합계
기초	491,352	1,692,352	398,350	2,582,054
대손상각	(295,459)	(747,151)	(356,705)	(1,399,315)
상각채권회수	167,033	214,915	133,456	515,404
매각	(23,046)	(55,151)	-	(78,197)
전입액(*)	82,035	252,195	244,569	578,799
사업결합	59,615	76,755	-	136,370
기타변동	(241)	(51,743)	(5,375)	(57,359)
기말	481,289	1,382,172	414,295	2,277,756

구분	전기			
	가계여신	기업여신	신용카드	합계
기초	536,959	1,525,152	389,941	2,452,052
대손상각	(354,107)	(688,330)	(376,523)	(1,418,960)
상각채권회수	195,438	159,490	138,318	493,246
매각	(4,052)	(46,157)	-	(50,209)
전입액(*)	115,997	728,319	255,390	1,099,706
기타변동	1,117	13,878	(8,776)	6,219
기말	491,352	1,692,352	398,350	2,582,054

(*) 포괄손익계산서상 신용손실충당금전입액은 상기 대출채권 대손충당금 전입액 외 미사용약정및 지급보증충당부채 전입(환입)액(주석23.(2)), 금융보증계약충당부채환입액(주석23.(3)), 기타금융자산 대손충당금 전입액(주석18.(2))으로 구성됨.

12. 당기손익인식금융자산 및 투자금융자산 :

(1) 당기말 및 전기말 현재 당기손익인식금융자산 및 투자금융자산의 구성내역은 다음과 같습니다(단위:백만원).

구분	당기말	전기말
단기매매금융자산		
채무증권		
국채 및 공채	5,389,757	2,509,783
금융채	11,186,427	3,973,387
기업 발행 채무증권	4,594,741	2,106,163
자산담보부 채무증권	222,076	316,485
기타유가증권	1,593,569	418,325
지분증권		
주식 등	424,637	38,124

수익증권	2,615,962	603,769
기타	72,349	69,060
소계	26,099,518	10,035,096
당기손익인식지정금융자산		
채무증권		
기업 발행 채무증권	237,595	145,542
지분증권		
주식 등	65,591	-
수익증권	-	195,536
파생결합증권	1,361,591	797,890
사모사채	94,069	-
소계	1,758,846	1,138,968
당기손익인식금융자산계	27,858,364	11,174,064
매도가능금융자산		
채무증권		
국채 및 공채	7,110,899	3,756,819
금융채	11,172,159	7,241,493
기업 발행 채무증권	5,904,414	4,979,535
자산담보부 채무증권	2,729,749	5,215,974
기타유가증권	528,531	416,842
지분증권		
주식	2,590,989	2,045,381
출자금 등	402,659	66,246
수익증권	3,530,893	1,264,941
소계	33,970,293	24,987,231
만기보유금융자산		
채무증권		
국채 및 공채	2,218,274	2,592,221
금융채	1,868,928	1,863,810
기업 발행 채무증권	3,487,787	5,529,595
자산담보부 채무증권	3,602,515	4,163,902
소계	11,177,504	14,149,528
투자금융자산계	45,147,797	39,136,759

(2) 당기 및 전기 중 투자금융자산의 손상차손 및 손상차손환입의 구성내역은 다음과 같습니다(단위:백만원).

구분	당기			전기		
	손상차손	손상차손환입	계	손상차손	손상차손환입	계
매도가능금융자산	(35,216)	328	(34,888)	(227,588)	265	(227,323)

합계	(35,216)	328	(34,888)	(227,588)	265	(227,323)
----	----------	-----	----------	-----------	-----	-----------

13. 관계기업투자 :

(1) 당기말 및 전기말 현재 연결실체의 관계기업에 대한 투자현황은 다음과 같습니다(단위 : 백만원).

회사명	당기말					
	지분율(%)	취득원가	순자산 지분 해당액	장부금액	주요사업내용	소재국
㈜KB손해보험(*1)	39.81	1,052,759	1,393,320	1,392,194	손해보험업	대한민국
발해인프라투자회사(*2)	12.61	130,189	133,200	133,200	투자금융업	대한민국
코리아크레딧뷰로㈜(*2)	9.00	4,500	4,853	4,853	신용정보업	대한민국
JSC Bank CenterCredit(보통주)(*3)	29.56	954,104	(32,191)	-	은행업	카자흐스탄
JSC Bank CenterCredit(우선주)(*3)	93.15					
코에프씨케이비아이씨프린티어챔프2010의5사 모투자전문회사(*11)	50.00	23,985	25,105	24,719	투자금융업	대한민국
KBGwS사모증권투자신탁	26.74	113,880	133,150	129,678	투자금융업	대한민국
인천대교㈜(*2)	14.99	24,677	728	728	도로 및 관련시설 운영업	대한민국
코에프씨포스코한화케이비동반성장제이호사모 투자전문회사	25.00	22,701	24,789	24,789	투자금융업	대한민국
㈜신라건설(*10)	20.24	-	(545)	-	전문건설업	대한민국
㈜테라(*10)	24.06	-	44	28	수동식 식품 가공기기 및 금 속주방용기 제조업	대한민국
㈜엠제이티앤아이(*10)	22.89	-	(542)	232	기타 상품 전문 도매업	대한민국
정동종합철강㈜(*10)	42.88	-	(423)	-	1차 금속 도매업	대한민국
두성금속㈜(*10)	26.52	-	(51)	-	금속 문, 창, 셔터 및 관련제 품 제조업	대한민국
㈜신화언더웨어(*10)	26.24	-	(138)	103	내의 및 잠옷 제조업	대한민국
㈜디팍스(*10)	38.62	-	151	-	종이제품 도매업	대한민국
㈜이제이드(*10)	25.81	-	(523)	-	내의 도매업	대한민국
㈜제양인더스트리(*10)	20.86	-	(522)	-	가방 및 기타 보호용케이스 제조업	대한민국
㈜근대문화인쇄(*10)	41.01	-	(351)	-	스크린 인쇄업	대한민국
아주좋은기술금융펀드	38.46	1,998	1,949	1,998	투자금융업	대한민국
KB스타오피스사모부동산모투자신탁1호	21.05	20,000	20,220	19,807	투자금융업	대한민국
케이비아이씨 제삼호 사모투자전문회사(*2)	2.00	2,050	2,396	2,396	투자금융업	대한민국
란드바이오사이언스	24.24	2,000	2,000	2,000	의약학연구개발업	대한민국
이즈미디어㈜	22.87	3,978	3,978	3,978	반도체 장비 개발	대한민국
케이비제8호기업인수목적 주식회사(*2,7)	0.10	10	19	19	기업인수목적회사	대한민국
케이비제9호기업인수목적 주식회사(*2,8)	0.11	24	31	31	기업인수목적회사	대한민국
케이비제10호기업인수목적 주식회사(*2,9)	0.19	10	20	20	기업인수목적회사	대한민국
케이비제11호기업인수목적 주식회사(*2)	4.76	10	13	13	기업인수목적회사	대한민국
KB글렌우드사모투자전문회사(*2)	0.03	10	10	10	투자금융업	대한민국
아이엠엠인베스트먼트5호사모투자 합자회사 (*11)	98.88	10,000	9,999	9,999	사모투자전문회사	대한민국
케이비제삼차사모투자 합자회사(*2)	15.68	8,000	8,000	8,000	투자금융업	대한민국
현대-동양 농식품 사모투자전문회사	25.47	4,645	3,957	3,957	투자금융업	대한민국

키스톤현대증권 제1호 사모투자전문회사(*2)	5.64	1,842	1,850	1,850	투자금융업	대한민국
와이즈에셋자산운용㈜(*12)	33.00	-	-	-	자산운용업	대한민국
㈜이노렌딩랩(*2)	19.90	398	378	378	신용평가모델의 연구 및 개발	대한민국
에스와이 오토 캐피탈㈜	49.00	9,800	26,311	5,693	자동차 할부금융	대한민국
합 계		2,391,570	1,761,185	1,770,673		

회사명	전기말					
	지분율(%)	취득원가	순자산 지분 해당액	장부금액	주요사업내용	소재국
㈜KB손해보험(*1)	33.29	882,134	1,077,380	1,077,014	손해보험업	대한민국
발해인프라투자회사(*2)	12.61	125,462	128,275	128,275	투자금융업	대한민국
코리아크레딧뷰로㈜(*2)	9.00	4,500	4,580	4,580	신용정보업	대한민국
연합자산관리㈜(*2)	17.50	85,050	125,822	129,707	기타금융업	대한민국
JSC Bank CenterCredit(보통주)(*3)	29.56	954,104	(21,990)	-	은행업	카자흐스탄
JSC Bank CenterCredit(우선주)(*3)	93.15					
코에프씨케이비아이에프런티어챕프2010의5사 모투자전문회사(*11)	50.00	26,885	25,895	25,508	투자금융업	대한민국
유나이티드피에프제일차기업재무안정사모투자 전문회사(*2)	17.73	172,441	187,596	183,117	기타금융업	대한민국
㈜신라건설(*10)	20.24	-	(518)	-	전문건설업	대한민국
KBGwS사모증권투자신탁	26.74	113,880	131,011	127,539	투자금융업	대한민국
인천대교㈜(*2)	14.99	24,677	(1,879)	-	도로 및 관련시설 운영업	대한민국
코에프씨포스코한화케이비동반성장제이호사모 투자전문회사	25.00	30,950	29,090	28,470	투자금융업	대한민국
㈜테라(*10)	24.06	-	37	21	수동식 식품 가공기기 및 금속주방용기 제조업	대한민국
㈜엠제이티앤아이(*10)	22.89	-	(580)	149	기타 상품 전문 도매업	대한민국
정동종합철강㈜(*10)	42.88	-	87	33	1차 금속 도매업	대한민국
두성금속㈜(*10)	26.52	-	(47)	-	금속 문, 창, 셔터 및 관련제품 제조업	대한민국
㈜명원테크(*10)	25.62	-	(447)	-	기타 자동차 부품 제조업	대한민국
㈜신화언더웨어(*10)	26.24	-	(186)	56	내의 및 잠옷 제조업	대한민국
㈜디팍스(*10)	38.62	-	339	-	종이제품 도매업	대한민국
㈜이제이드(*10)	25.81	-	591	-	내의 도매업	대한민국
KB스타오피스사모부동산모투자신탁1호	21.05	20,000	20,328	19,915	투자금융업	대한민국
국민연금-케이비아이에 제일호 사모투자전문회 사(*2)	2.56	3,393	-	-	투자금융업	대한민국
케이비아이에 제삼호 사모투자전문회사(*2)	2.00	2,050	2,348	2,348	투자금융업	대한민국
㈜쏘닉스	26.93	1,500	1,397	1,397	휴대폰 부품 제조	대한민국
KB글랜드사모투자전문회사(*2)	0.03	10	10	10	투자금융업	대한민국
케이비제5호기업인수목적 주식회사(*2,4)	0.19	10	20	20	기업인수목적회사	대한민국
케이비제6호기업인수목적 주식회사(*2,5)	0.25	40	78	78	기업인수목적회사	대한민국
케이비제7호기업인수목적 주식회사(*2,6)	0.93	50	88	88	기업인수목적회사	대한민국
케이비제8호기업인수목적 주식회사(*2,7)	0.10	10	19	19	기업인수목적회사	대한민국
케이비제9호기업인수목적 주식회사(*2)	4.97	16	15	15	기업인수목적회사	대한민국
에스와이 오토 캐피탈㈜	49.00	9,800	9,481	9,481	자동차 할부금융	대한민국
합 계		2,456,962	1,718,840	1,737,840		

- (*1) 당기말 및 전기말 현재 ㈜KB손해보험의 공표된 시장가격을 반영한 공정가치는 522,288백만원 및 583,205백만원임.
- (*2) 당기말 및 전기말 현재 연결실체는 의사결정기구에 참여 등을 통해 관계기업의 재무정책과 영업 정책에 관한 의사결정과정에서 유의적인 영향력을 행사할 수 있음.
- (*3) 당기말 및 전기말 현재 JSC Bank CenterCredit 보통주의 경우 공표된 시장가격을 반영한 공정가치는 각각 29,358백만원 및 21,863백만원임.
연결실체는 JSC Bank CenterCredit이 발행한 보통주와 전환우선주가 의결권 유무를 제외하고는 경제적실질이 동일하다고 판단하여, 연결실체가 보유하고 있는 보통주와 전환우선주 합계를 JSC Bank CenterCredit이 발행한 전체 보통주와 전환우선주 합계로 나눈 단일 지분을 41.93%에 근거하여 지분법 회계처리를 수행함. 연결실체는 연결실체가 보유한 JSC Bank CenterCredit 지분전체(보통주 48,023,250주 및 우선주 36,561,465주)를 카자흐스탄 Tsesnabank 컨소시움에 매각하기로 하고 2017년 2월 10일 지분 양수도계약을 체결함.
- (*4) 전기말 현재 케이비제5호기업인수목적 주식회사의 경우 공표된 시장가격을 반영한 공정가치는 20백만원임.
- (*5) 전기말 현재 케이비제6호기업인수목적 주식회사의 경우 공표된 시장가격을 반영한 공정가치는 74백만원임.
- (*6) 전기말 현재 케이비제7호기업인수목적 주식회사의 경우 공표된 시장가격을 반영한 공정가치는 102백만원임.
- (*7) 당기말 및 전기말 현재 케이비제8호기업인수목적 주식회사의 경우 공표된 시장가격을 반영한 공정가치는 각각 20백만원 및 20백만원임.
- (*8) 당기말 현재 케이비제9호기업인수목적 주식회사의 경우 공표된 시장가격을 반영한 공정가치는 31백만원임.
- (*9) 당기말 현재 케이비제10호기업인수목적 주식회사의 경우 공표된 시장가격을 반영한 공정가치는 20백만원임.
- (*10) 기업회생절차 종결에 따라 매도가능금융자산에서 관계기업투자로 재분류함.
- (*11) 연결실체가 과반의 의결권을 보유하고 있으나, 타 유한책임사원이 업무집행사원을 해임할 수 있는 능력이 있으므로 관계기업투자로 분류함.
- (*12) 현대증권㈜ 연결편입 시점부터 관계기업투자의 장부금액이 전액 손실처리된 상태임.

(2) 주요 관계기업의 요약 재무정보, 관계기업 투자의 장부금액으로의 조정내역 및 관계기업으로부터 수령한 배당금은 다음과 같습니다(단위:백만원).

회사명	당기말(*1)						
	총자산	총부채	자본금	자본총계	순자산지분해당액	미실현손익 등	연결기준 장부금액
㈜KB손해보험 (최초 취득 22.59% 지분)	30,949,859	27,357,084	33,250	3,592,775	810,704	(1,126)	1,392,194
㈜KB손해보험 (추가 취득 10.70% 지분)	31,071,846	27,386,605	33,250	3,685,241	393,678		
㈜KB손해보험 (추가 취득 6.52% 지분)(*2)	30,038,426	27,136,518	33,250	2,901,908	188,938		
발해인프라투자회사	1,059,008	2,288	1,061,216	1,056,720	133,200	-	133,200
코리아크레딧뷰로㈜	71,245	17,322	10,000	53,923	4,853	-	4,853
JSC Bank CenterCredit	4,510,673	4,578,854	546,794	(68,181)	(32,191)	32,191	-
코에프씨케이비아이씨프런티어챕프2010의5사 모투자전문회사	50,213	2	47,970	50,211	25,105	(386)	24,719
KBGwS사모증권투자신탁	498,606	741	425,814	497,865	133,150	(3,472)	129,678
인천대교㈜	660,858	656,000	164,621	4,858	728	-	728
코에프씨포스코한화케이비동반성장제이회사모 투자전문회사	100,252	1,094	90,800	99,158	24,789	-	24,789
아주좋은기술금융펀드	5,249	181	5,200	5,068	1,949	49	1,998
KB스타오피스사모부동산모투자신탁1호	216,988	120,943	95,000	96,045	20,220	(413)	19,807
케이비아이씨제상호사모투자전문회사	119,885	76	102,500	119,809	2,396	-	2,396
란드바이오사이언스㈜	2,720	5	83	2,715	2,000	-	2,000
㈜이즈미디어(*3)	41,192	20,925	2,520	20,267	3,978	-	3,978
케이비제8호기업인수목적 주식회사	22,743	2,265	1,031	20,478	19	-	19
케이비제9호기업인수목적 주식회사	29,677	2,503	1,382	27,174	31	-	31

케이비제10호기업인수목적 주식회사	11,795	1,628	521	10,167	20	-	20
케이비제11호기업인수목적 주식회사	991	714	21	277	13	-	13
KB글렌우드사모투자전문회사	30,558	3,204	31,100	27,354	10	-	10
아이엠엠인베스트먼트5호사모투자 합자회사	10,114	1	10,114	10,113	9,999	-	9,999
현대-동양 농식품 사모투자전문회사	15,910	375	15,360	15,535	3,957	-	3,957
키스톤현대증권 제1호 사모투자전문회사	112,865	73,429	34,114	39,436	1,850	-	1,850
케이비제삼차사모투자 합자회사(*3)	51,000	-	51,000	51,000	8,000	-	8,000
㈜이노렌딩랩	1,903	1	2,000	1,902	378	-	378
에스와이 오토 캐피탈㈜	65,292	38,981	20,000	26,311	26,311	(20,618)	5,693

회사명	당기(*1)				
	영업수익	당기순손익	기타포괄손익	총포괄손익	배당금
㈜KB손해보험 (최초 취득 22.59% 지분)	11,229,942	253,362	(19,150)	234,212	7,989
㈜KB손해보험 (추가 취득 10.70% 지분)	11,247,685	274,678	(39,203)	235,475	
발해인프라투자회사	55,541	46,428	-	46,428	5,654
코리아크레딧뷰로㈜	59,868	3,517	-	3,517	135
JSC Bank CenterCredit	157,996	(13,912)	(15,374)	(29,286)	1
코에프씨케이비아씨프런티어챔프 2010의5사모투자전문회사	3,045	2,001	2,390	4,391	-
KBGWS사모증권투자신탁	36,502	35,513	-	35,513	7,355
인천대교㈜	98,341	17,449	-	17,449	-
코에프씨포스코한화케이비동반성장제이호 사모투자전문회사	22,411	15,002	872	15,874	-
KB스타오피스사모부동산모투자신탁1호	16,314	7,460	-	7,460	1,679
케이비아씨제삼호사모투자전문회사	2,641	2,361	-	2,361	-
랜드바이오사이언스㈜	-	(112)	-	(112)	-
케이비제8호기업인수목적 주식회사	-	317	276	593	-
케이비제9호기업인수목적 주식회사	-	129	25,392	25,521	-
케이비제10호기업인수목적 주식회사	-	(22)	-	(22)	-
케이비제11호기업인수목적 주식회사	-	(12)	-	(12)	-
KB글렌우드사모투자전문회사	-	(542)	-	(542)	-
아이엠엠인베스트먼트5호사모투자 합자회 사	-	(1)	-	(1)	-
현대-동양 농식품 사모투자전문회사	519	(5,258)	-	(5,258)	-
키스톤현대증권 제1호 사모투자전문회사	197	(626)	-	(626)	-
㈜이노렌딩랩	-	(98)	-	(98)	-
에스와이 오토 캐피탈㈜	20,340	6,962	-	6,962	-

(*1) 주요 관계기업의 요약 재무정보는 취득일에 이루어진 공정가치 조정 및 회계정책의 차이조정 후 산출됨.

(*2) ㈜KB손해보험 주식의 3차 취득분은 2016년 12월 29일에 취득하여 손익현황은 공시하지 아니함.

(*3) 4분기 중 관계기업으로 편입되어 손익현황은 공시하지 아니함.

회사명	전기말(*1)						
	총자산	총부채	자본금	자본총계	순자산지분해 당액	미실현손익 등	연결기준 장부금액
㈜KB손해보험(최초 취득 22.59% 지분)	29,007,556	25,769,760	30,000	3,237,796	724,599	(366)	1,077,014

(주)KB손해보험(추가 취득 10.70% 지분)	29,127,877	25,798,877	30,000	3,329,000	352,781		
발해인프라투융자회사	1,019,844	2,198	1,021,953	1,017,646	128,275	-	128,275
코리아크레딧뷰로(주)	63,960	13,076	10,000	50,884	4,580	-	4,580
연합자산관리(주)	4,068,353	3,331,647	2,430	736,706	125,822	3,885	129,707
JSC Bank CenterCredit	4,672,327	4,710,972	546,794	(38,645)	(21,990)	21,990	-
코에프씨케이비아이에씨프런티어챕프2010의5사 모투자전문회사	51,934	145	53,770	51,789	25,895	(387)	25,508
유나이티드피에프제일차기업재무안정사모투자 전문회사	1,088,325	30,390	973,258	1,057,935	187,596	(4,479)	183,117
KBGwS사모증권투자신탁	490,606	741	425,814	489,865	131,011	(3,472)	127,539
인천대교(주)	696,390	708,926	164,621	(12,536)	(1,879)	1,879	-
코에프씨포스코한화케이비동반성장제이호사모 투자전문회사	117,473	1,112	123,800	116,361	29,090	(620)	28,470
KB스타오피스사모부동산모투자신탁1호	218,308	121,749	95,000	96,559	20,328	(413)	19,915
국민연금-케이비아이에씨 제일호 사모투자전문회 사	141	146	-	(5)	-	-	-
케이비아이에씨제삼호사모투자전문회사	117,535	87	102,500	117,448	2,348	-	2,348
KB글랜우드사모투자전문회사	30,558	2,661	31,100	27,897	10	-	10
케이비제5호기업인수목적 주식회사	12,576	2,140	522	10,436	20	-	20
케이비제6호기업인수목적 주식회사	34,792	3,673	1,600	31,119	78	-	78
케이비제7호기업인수목적 주식회사	10,446	1,145	535	9,301	88	-	88
케이비제8호기업인수목적 주식회사	22,380	2,495	1,031	19,885	19	-	19
케이비제9호기업인수목적 주식회사	2,992	2,689	32	303	15	-	15
에스와이 오토 캐피탈(주)	19,609	259	20,000	19,350	9,481	-	9,481

회사명	전기(*1)				
	영업수익	당기순손익	기타포괄손익	총포괄손익	배당금
(주)KB손해보험(최초 취득 22.59% 지분)(*2)	5,488,210	71,980	14,726	86,706	-
(주)KB손해보험(추가 취득 10.70% 지분)(*2)	2,545,858	21,815	(35,440)	(13,625)	-
발해인프라투융자회사	50,214	41,594	-	41,594	4,926
코리아크레딧뷰로(주)	53,184	2,005	1,098	3,103	-
연합자산관리(주)	452,759	68,078	(276)	67,802	-
JSC Bank CenterCredit	320,307	(159,985)	452	(159,533)	1
코에프씨케이비아이에씨프런티어챕프2010의5사 모투자전문회사	10,977	9,292	(331)	8,961	-
유나이티드피에프제일차기업재무안정사모투자 전문회사	99,712	18,911	-	18,911	-
KBGwS사모증권투자신탁	40,454	39,454	-	39,454	7,086
인천대교(주)	87,230	(803)	-	(803)	-
KB스타오피스사모부동산모투자신탁1호	15,990	7,727	-	7,727	1,620
코에프씨포스코한화케이비동반성장제이호사모 투자전문회사	8,915	(3,117)	7,978	4,861	-
국민연금-케이비아이에씨 제일호 사모투자전문회 사	-	(11)	-	(11)	-
케이비아이에씨제삼호사모투자전문회사	3,362	3,045	-	3,045	-
KB글랜우드사모투자전문회사	-	(390)	-	(390)	-

케이비제5호기업인수목적 주식회사	-	278	-	278	-
케이비제6호기업인수목적 주식회사	-	781	-	781	-
케이비제7호기업인수목적 주식회사	-	(14)	-	(14)	-
케이비제8호기업인수목적 주식회사	-	(404)	-	(404)	-
케이비제9호기업인수목적 주식회사	-	(11)	-	(11)	-
에스와이 오토 캐피탈㈜	42	(651)	-	(651)	-

(*1) 주요 관계기업의 요약 재무정보는 취득일에 이루어진 공정가치 조정 및 회계정책의 차이조정 후 산출됨.

(*2) 간주취득시점 이후 손익만 공시함.

(3) 당기 및 전기 중 관계기업 투자 장부금액 변동내역은 다음과 같습니다(단위:백만원).

회사명	당기							
	기초	취득 등	처분 등	배당금	지분법 손익	기타 포괄손익	기타	지분법 평가액
KB손해보험(*1)	1,077,014	170,625	-	(7,989)	160,954	(8,410)	-	1,392,194
현대증권㈜(*2)	-	1,349,150	(1,459,604)	-	112,931	(2,477)	-	-
발해인프라투융자회사	128,275	4,727	-	(5,654)	5,852	-	-	133,200
코리아크레딧뷰로	4,580	-	-	(135)	408	-	-	4,853
연합자산관리㈜	129,707	-	(101,740)	(26,961)	(1,006)	-	-	-
JSC Bank CenterCredit	-	-	-	(1)	1	-	-	-
코에프씨케이비아씨프런티어챕프2010의5사모투자전문회사	25,508	-	(2,900)	-	916	1,195	-	24,719
유나이티드피에프제일차기업재무안정사모투자전문회사	183,117	-	(190,863)	-	7,746	-	-	-
KBGS사모증권투자신탁	127,539	-	-	(7,355)	9,494	-	-	129,678
코에프씨포스코한화케이비동반성장제이호사모투자전문회사	28,470	3,751	(12,000)	-	4,578	(10)	-	24,789
인천대교	-	-	-	-	728	-	-	728
테라	21	-	-	-	7	-	-	28
㈜엠제이티앤아이	149	-	-	-	83	-	-	232
정동종합철강 (주)	33	-	-	-	(33)	-	-	-
㈜신화인더웨어	56	-	-	-	47	-	-	103
아주좋은기술금융펀드	-	2,000	(2)	-	-	-	-	1,998
KB스타오피스 사모부동산(모)투자신탁 제1호	19,915	-	-	(1,679)	1,571	-	-	19,807
케이비아씨제삼호사모투자전문회사	2,348	-	-	-	48	-	-	2,396
㈜쏘닉스	1,397	-	(1,223)	-	(174)	-	-	-
란드바이오사이언스㈜	-	2,000	-	-	-	-	-	2,000
이즈미디어㈜	-	3,978	-	-	-	-	-	3,978
케이비제5호기업인수목적 주식회사	20	-	(20)	-	-	-	-	-
케이비제6호기업인수목적 주식회사	78	-	(78)	-	-	-	-	-
케이비제7호기업인수목적 주식회사	88	-	(88)	-	-	-	-	-
케이비제8호기업인수목적 주식회사	19	-	-	-	-	-	-	19
케이비제9호기업인수목적 주식회사(*3)	15	4,082	(4,074)	-	-	-	8	31
케이비제10호기업인수목적 주식회사(*4)	-	10	-	-	-	-	10	20
케이비제11호기업인수목적 주식회사	-	10	-	-	(1)	4	-	13
KB글렌우드사모투자전문회사	10	-	-	-	-	-	-	10
아이엠엠인베스트먼트5호사모투자 합자회사	-	10,000	-	-	(1)	-	-	9,999
케이비제삼차사모투자 합자회사	-	8,000	-	-	-	-	-	8,000
현대-동양 농식품 사모투자전문회사(*5)	-	-	-	-	(688)	-	4,645	3,957
키스톤현대증권 제1호 사모투자전문회사(*6)	-	-	-	-	(3)	11	1,842	1,850
㈜이노랜딩랩	-	398	-	-	(20)	-	-	378
에스와이 오토 캐피탈㈜	9,481	-	-	-	(3,788)	-	-	5,693
합계	1,737,840	1,558,731	(1,772,592)	(49,774)	299,650	(9,687)	6,505	1,770,673

- (*1) KB손해보험(주)의 지분법손익 중 75,097백만원은 영가매수차익으로 발생한 금액이 포함되어 있음.
- (*2) 현대증권(주)은 4분기 중 관계기업에서 종속기업으로 편입됨.
- (*3) 케이비제9호기업인수목적 주식회사의 기타 8백만원은 유상증자 등으로 인한 지분변동액임.
- (*4) 케이비제10호기업인수목적 주식회사의 기타 10백만원은 유상증자 등으로 인한 지분변동액임.
- (*5) 현대동양농식품사모투자전문회사의 기타 4,645백만원은 현대증권(주) 연결편입으로 인한 금액임.
- (*6) 키스톤-현대증권 제1호 사모투자전문회사의 기타 1,842백만원은 현대증권(주) 연결편입으로 인한 금액임.
- (*7) 당기 중 관계기업투자자산 처분손실은 18,812백만원임.

회사명	전기							
	기초	취득 등	처분 등	배당금	지분법 손익	기타 포괄손익	기타	지분법 평가액
㈜KB손해보험(*1)	-	882,134	-	-	195,344	(464)	-	1,077,014
발해인프라투자회사	125,119	2,839	-	(4,926)	5,243	-	-	128,275
코리아크레딧뷰로	4,222	-	-	-	259	99	-	4,580
연합자산관리(주)	121,182	-	-	-	8,525	-	-	129,707
JSC Bank CenterCredit	29,279	-	-	(1)	(29,278)	-	-	-
코에프씨케이비아씨프런티어챕프2010의5사모투자전문회사	23,559	-	(4,750)	-	7,894	(1,195)	-	25,508
유나이티드피에프제일차기업재무안정사모투자전문회사	198,089	-	(19,028)	-	4,056	-	-	183,117
KBGwS사모증권투자신탁	124,074	-	-	(7,086)	10,551	-	-	127,539
코에프씨포스코한화케이비동반성장제이호사모투자전문회사	22,329	7,450	(2,750)	-	(1,158)	2,599	-	28,470
㈜시메이치엔지니어링	20	-	-	-	(20)	-	-	-
㈜테라	-	-	-	-	21	-	-	21
㈜엠제이티앤아이	-	-	-	-	149	-	-	149
정동종합철강(주)	-	-	-	-	33	-	-	33
㈜신화언더웨어	-	-	-	-	56	-	-	56
KB스타오피스사모부동산모투자신탁1호	19,989	-	-	(1,620)	1,546	-	-	19,915
케이비아씨제삼호사모투자전문회사	2,287	-	-	-	61	-	-	2,348
㈜쏘닉스	-	1,500	-	-	(103)	-	-	1,397
㈜이클리어인터내셔널	-	600	(600)	-	-	-	-	-
KB글랜우드사모투자전문회사	10	-	-	-	-	-	-	10
케이비제3호기업인수목적 주식회사	39	-	(39)	-	-	-	-	-
케이비제4호기업인수목적 주식회사	38	-	(38)	-	-	-	-	-
케이비제5호기업인수목적 주식회사	19	-	-	-	1	-	-	20
케이비제6호기업인수목적 주식회사	77	-	-	-	2	(1)	-	78
케이비제7호기업인수목적 주식회사(*2)	-	50	-	-	-	-	38	88
케이비제8호기업인수목적 주식회사(*3)	-	10	-	-	(1)	-	10	19
케이비제9호기업인수목적 주식회사	-	16	-	-	(1)	-	-	15
에스와이 오토 캐피탈(주)	-	9,800	-	-	(319)	-	-	9,481
합계	670,332	904,399	(27,205)	(13,633)	202,861	1,038	48	1,737,840

- (*1) ㈜KB손해보험의 지분법손익 중 177,114백만원은 영가매수차익으로 발생한 금액이 포함되어 있음.
- (*2) 케이비제7호기업인수목적 주식회사의 기타 38백만원은 유상증자 등으로 인한 지분변동액임.
- (*3) 케이비제8호기업인수목적 주식회사의 기타 10백만원은 유상증자 등으로 인한 지분변동액임.
- (*4) 전기 중 관계기업투자자산 처분이익은 236백만원임.

(4) 당기말 및 전기말 현재 지분법 적용의 증지로 인하여 인식하지 못한 누적 미반영 지분변동액은 다음과 같습니다(단위:백만원).

회사명	당기		전기	
	미반영 손실	미반영 손실 누계액	미반영 손실	미반영 손실 누계액
JSC Bank CenterCredit	5,308	108,761	103,453	103,453
인천대교주	(1,879)	-	163	1,879
(주)신라건설	27	175	14	148
두성금속주	5	54	49	49
(주)명원테크	(43)	-	43	43
정동종합철강주	476	476	-	-
(주)디팍스	188	188	-	-
(주)이제이드	1,112	1,112	-	-

14. 유형자산 및 투자부동산 :

(1) 당기말 및 전기말 현재 유형자산의 구성내역은 다음과 같습니다(단위:백만원).

구분	당기말			
	취득원가	감가상각누계액	손상차손누계액	장부금액
업무용토지	2,325,568	-	(1,018)	2,324,550
업무용건물	1,469,894	(482,319)	(5,859)	981,716
임차점포시설물	711,316	(637,588)	-	73,728
업무용동산	1,591,143	(1,353,935)	(6,938)	230,270
건설중인자산	4,205	-	-	4,205
금융리스자산	34,111	(21,312)	-	12,799
합계	6,136,237	(2,495,154)	(13,815)	3,627,268

구분	전기말			
	취득원가	감가상각누계액	손상차손누계액	장부금액
업무용토지	2,081,704	-	(1,018)	2,080,686
업무용건물	1,351,011	(408,339)	(5,859)	936,813
임차점포시설물	629,956	(575,112)	-	54,844
업무용동산	1,640,777	(1,446,285)	-	194,492
건설중인자산	635	-	-	635
금융리스자산	33,505	(13,592)	-	19,913
합계	5,737,588	(2,443,328)	(6,877)	3,287,383

(2) 당기 및 전기 중 유형자산 변동내역은 다음과 같습니다(단위:백만원).

구분	당기			
----	----	--	--	--

	기초	취득	대체(*1)	처분	감가상각(*2)	사업결합	기타	기말
업무용토지	2,080,686	98,566	71,086	(127)	-	74,319	20	2,324,550
업무용건물	936,813	4,008	34,811	(545)	(33,385)	39,950	64	981,716
임차점포시설물	54,844	7,843	48,504	(1,033)	(50,200)	3,431	10,339	73,728
업무용동산	194,492	141,546	-	(1,553)	(131,926)	21,196	6,515	230,270
건설중인자산	635	144,589	(141,020)	-	-	-	1	4,205
금융리스자산	19,913	605	-	-	(7,719)	-	-	12,799
합계	3,287,383	397,157	13,381	(3,258)	(223,230)	138,896	16,939	3,627,268

구분	전기						
	기초	취득	대체(*1)	처분	감가상각(*2)	기타	기말
업무용토지	1,970,010	6,039	104,923	(297)	-	11	2,080,686
업무용건물	856,222	9,946	102,760	(898)	(30,712)	(505)	936,813
임차점포시설물	52,496	6,549	30,797	(1,495)	(38,049)	4,546	54,844
업무용동산	164,421	139,122	-	(875)	(108,242)	66	194,492
건설중인자산	7,946	67,554	(74,867)	-	-	2	635
금융리스자산	31,890	554	-	-	(12,518)	(13)	19,913
합계	3,082,985	229,764	163,613	(3,565)	(189,521)	4,107	3,287,383

(*1) 투자부동산 및 매각예정자산과의 대체를 포함하고 있음.

(*2) 당기 및 전기 중 기타영업손익 등으로 계상된 감가상각액이 각각 212백만원 및 94백만원이 포함되어 있음.

(3) 당기 및 전기 중 유형자산손상차손누계액 변동내역은 다음과 같습니다(단위:백만원).

구분	당기					
	기초	전입	환입	사업결합	기타	기말
유형자산손상차손누계액	(6,877)	-	3,383	(10,321)	-	(13,815)

구분	전기				
	기초	전입	환입	기타	기말
유형자산손상차손누계액	(2,117)	(557)	-	(4,203)	(6,877)

(4) 투자부동산 구성내역 및 공정가치

1) 당기말 및 전기말 현재 투자부동산의 구성내역은 다음과 같습니다 (단위:백만원).

구분	당기말			
	취득원가	감가상각누계액	손상차손누계액	장부금액
토지	203,795	-	(1,404)	202,391
건물	616,085	(63,465)	-	552,620
합계	819,880	(63,465)	(1,404)	755,011

구분	전기말			
	취득원가	감가상각누계액	손상차손누계액	장부금액
토지	125,291	-	(738)	124,553
건물	97,676	(10,414)	-	87,262
합계	222,967	(10,414)	(738)	211,815

2) 당기말 투자부동산의 공정가치 평가기법 및 공정가치 측정에 사용된 투입변수는 다음과 같습니다(단위:백만원).

구분	당기말 공정가치	가치평가기법	투입변수
토지 및 건물	41,879	복성식평가법(원가방식)	- 평방미터당 가격 - 재조달원가
	744,627	소득접근법	- 할인율 - 환원율 - 공실율

당기말 및 전기말 현재 취득원가로 계상된 투자부동산의 총공정가치는 각각 786,506백만원 및 404,713백만원입니다. 해당 투자부동산의 공정가치는 전문가격을 갖추고 있고 평가 대상 투자부동산의 소재지역에서 최근에 동 투자부동산과 유사한 부동산을 평가한 경험이 있는 독립된 평가자에 의해 측정되었습니다. 그리고, 투자부동산의 공정가치는 주식 6-1. (2) 공정가치 서열체계 분류기준에 따라 모두 공정가치 수준 3으로 분류됩니다.

상기 투자부동산과 관련하여 당기 및 전기 중에 발생한 투자부동산 관련 임대수익은 각각 12,884백만원 및 22,201백만원입니다.

(5) 당기 및 전기 중 투자부동산의 변동내역은 다음과 같습니다(단위:백만원).

구분	당기						
	기초	취득	대체	감가상각	사업결합	기타	기말
토지	124,553	-	(17,184)	-	92,826	2,196	202,391
건물	87,262	1,254	(8,108)	(2,531)	441,905	32,838	552,620
합계	211,815	1,254	(25,292)	(2,531)	534,731	35,034	755,011

구분	전기				
	기초	취득	대체	감가상각	기말
토지	228,699	21	(104,167)	-	124,553
건물	148,845	4,268	(62,499)	(3,352)	87,262
합계	377,544	4,289	(166,666)	(3,352)	211,815

15. 무형자산 :

(1) 당기말 및 전기말 현재 무형자산의 구성내역은 다음과 같습니다(단위:백만원).

구분	당기말			
	취득원가	상각누계액	손상차손누계액	장부금액
영업권	331,707	-	(69,315)	262,392
기타무형자산	1,312,732	(877,881)	(44,927)	389,924
합계	1,644,439	(877,881)	(114,242)	652,316

구분	전기말			
	취득원가	상각누계액	손상차손누계액	장부금액
영업권	331,707	-	(69,315)	262,392
기타무형자산	935,686	(705,039)	(26,211)	204,436
합계	1,267,393	(705,039)	(95,526)	466,828

(2) 당기말 및 전기말 현재 영업권의 구성내역은 다음과 같습니다(단위:백만원).

구분	당기말	
	취득원가	장부금액
한국주택은행	65,288	65,288
KB캄보디아은행	1,202	1,202
KB증권(*)	70,265	58,889
KB캐피탈	79,609	79,609
KB저축은행	115,343	57,404
합계	331,707	262,392

(*) (구)KB투자증권에서 발생한 금액임.

구분	전기말	
	취득원가	장부금액
한국주택은행	65,288	65,288
KB캄보디아은행	1,202	1,202
KB투자증권	70,265	58,889
KB캐피탈	79,609	79,609
KB저축은행	115,343	57,404
합계	331,707	262,392

(3) 당기 및 전기 중 영업권손상차손누계액의 변동내역은 다음과 같습니다(단위:백만원).

구분	당기			
	기초	전입	기타	기말
영업권손상차손누계액	69,315	-	-	69,315

구분	전기			
	기초	전입	기타	기말
영업권손상차손누계액	69,315	-	-	69,315

(4) 당기말 현재 손상검사를 위해 현금창출단위 별로 배분한 영업권 배분 내역 및 관련 사항은 다음과 같습니다(단위:백만원).

구분	한국주택은행		KB카보디아 은행	KB증권(*)	KB캐피탈	KB저축은행 및 예한솔저축은행	합계
	가계금융	기업금융					
영업권 장부금액	49,315	15,973	1,202	58,889	79,609	57,404	262,392
장부금액 초과회수가능 액	11,517,237	2,726,509	63	208,822	174,597	43,230	14,670,458
할인율(%)	12.70	12.91	28.64	19.99	14.34	14.58	
영구성장률(%)	1.00	1.00	1.00	1.00	1.00	1.00	

(*) (구)KB투자증권에서 발생한 금액임.

영업권은 손상 검사 목적으로 사업결합으로 인한 시너지 효과의 혜택을 받을 현금창출단위에 배분하였으며, 현금창출단위는 일반적으로 영업부문 또는 그 하위 부문으로 구성되어 있습니다. 한국주택은행 합병시 발생한 영업권 65,288백만원은 가계금융에 49,315백만원, 기업금융에 15,973백만원이 배분되어 있습니다. 영업권이 배분된 현금창출단위의 장부금액과 회수가능액을 비교하는 손상검사는 매년 그리고 손상징후가 발생할 때마다 수행되고 있습니다.

현금창출단위의 회수가능액은 순공정가치와 사용가치 중 큰 금액으로 측정합니다. 순공정가치는 합리적인 판단력과 거래의사가 있는 독립된 당사자 사이의 거래에서 현금창출단위의 매각으로부터 수취할 수 있는 금액에서 처분부대비용을 차감한 금액으로 합니다. 동 금액의 측정이 어려울 경우에는 과거 시장에서 발생한 유사한 현금창출단위의 매각금액을 당 현금창출단위의 특성에 반영하여 산출합니다. 순공정가치산출과 관련된 신뢰성 있는 정보를 입수할 수 없는 경우에는 사용가치를 회수가능액으로 간주합니다. 사용가치는 현금창출단위에서 창출될 것으로 기대되는 미래현금흐름의 현재가치로써 미래현금흐름은 경영진이 승인한 최근의 재무예산을 기초로 추정하며 일반적으로 추정기간은 5년을 사용하였습니다. 추정기간 이후의 현금흐름과 관련하여 매년 1.0%의 성장률로 성장할 것을 가정하고 현금흐름을 추정하고 있습니다. 현금흐름 추정시 사용된 주요 가정은 시장의 규모 및 연결실체의 점유율에 대한 사항입니다. 미래현금흐름을 할인할 적정 할인율은 무위험 이자율, 시장위험프리미엄, 현금창출단위의 체계적 위험 등에 대한 가정을 포함하여 산출한 세전 할인율입니다.

(5) 당기말 및 전기말 현재 영업권을 제외한 무형자산의 구성내역은 다음과 같습니다(단위:백만원).

구분	당기말			
	취득원가	상각누계액	손상차손누계액	장부금액
산업재산권	4,617	(1,612)	-	3,005

소프트웨어	887,098	(749,997)	-	137,101
기타무형자산	378,608	(111,814)	(44,927)	221,867
금융리스자산	42,409	(14,458)	-	27,951
합계	1,312,732	(877,881)	(44,927)	389,924

구분	전기말			
	취득원가	상각누계액	손상차손누계액	장부금액
산업재산권	1,497	(1,177)	-	320
소프트웨어	675,490	(600,481)	-	75,009
기타무형자산	217,213	(96,186)	(26,211)	94,816
금융리스자산	41,486	(7,195)	-	34,291
합계	935,686	(705,039)	(26,211)	204,436

(6) 당기 및 전기 중 영업권을 제외한 무형자산의 변동내역은 다음과 같습니다(단위:백만원).

구분	당기							
	기초	취득	처분	대체	상각(*1)	사업결합	기타	기말
산업재산권	320	3,073	-	-	(388)	-	-	3,005
소프트웨어	75,009	91,631	-	-	(41,540)	11,998	3	137,101
기타무형자산(*2)	94,816	16,900	(7,234)	1,926	(14,701)	132,461	(2,301)	221,867
금융리스자산	34,291	708	-	-	(7,048)	-	-	27,951
합계	204,436	112,312	(7,234)	1,926	(63,677)	144,459	(2,298)	389,924

구분	전기							
	기초	취득	처분	대체	상각(*1)	기타	기말	
산업재산권	391	75	-	-	(154)	8	320	
소프트웨어	79,598	39,473	-	-	(44,098)	36	75,009	
기타무형자산(*2)	106,039	12,578	(3,619)	(300)	(13,489)	(6,393)	94,816	
금융리스자산	40,502	647	-	-	(6,843)	(15)	34,291	
합계	226,530	52,773	(3,619)	(300)	(64,584)	(6,364)	204,436	

(*1) 당기 및 전기 중 기타영업손익 등으로 계상된 상각액이 각각 607백만원 및 56백만원이 포함되어 있음.

(*2) 기타무형자산 중 회원권은 내용연수가 비한정인 무형자산으로서 회수가능액이 장부금액보다 낮을 경우 손상차손을 인식하였고, 높을 경우 손상차손 환입을 인식하였음.

(7) 당기 및 전기 중 기타무형자산손상차손누계액 변동내역은 다음과 같습니다(단위:백만원)

구분	당기				
	기초	전입	환입	처분 및 기타	기말
기타무형자산손상차손누계액	(26,211)	(2,704)	482	(16,494)	(44,927)

구분	전기				
	기초	전입	환입	처분 및 기타	기말
기타무형자산손상차손누계액	(24,698)	(6,627)	360	4,754	(26,211)

(8) 당기 및 전기 중 배출권 변동내역은 다음과 같습니다(단위:KAU, 백만원).

구분	당기							
	2015년도 분		2016년도 분		2017년도 분		합계	
	수량	장부금액	수량	장부금액	수량	장부금액	수량	장부금액
기초	116,799	-	112,137	-	109,140	-	338,076	-
차입	8,518	-	(8,518)	-	-	-	-	-
정부제출	(121,261)	-	-	-	-	-	(121,261)	-
할당취소	(4,056)	-	(4,336)	-	(4,220)	-	(12,612)	-
기말	-	-	99,283	-	104,920	-	204,203	-

구분	전기							
	2015년도 분		2016년도 분		2017년도 분		합계	
	수량	장부금액	수량	장부금액	수량	장부금액	수량	장부금액
기초	-	-	-	-	-	-	-	-
무상할당	116,799	-	112,137	-	109,140	-	338,076	-
기말	116,799	-	112,137	-	109,140	-	338,076	-

16. 이연법인세자산과 부채 :

(1) 당기말 및 전기말 현재 이연법인세자산과 부채의 구성내역은 다음과 같습니다(단위:백만원).

구분	당기말		
	자산	부채	순액
기타충당부채	91,201	-	91,201
대손충당금	7,297	-	7,297
유형자산손상차손	7,920	(359)	7,561
주가지수연동예금이자	41	-	41
주식기준보상	13,709	-	13,709
지급보증충당부채	30,569	-	30,569
파생상품평가손익	9,761	(46,765)	(37,004)
현재가치할인차금	11,358	(6,160)	5,198
공정가액위험회피손익	-	(14,335)	(14,335)

미수이자	-	(84,676)	(84,676)
이연대출부대손익	1,247	(158,914)	(157,667)
재평가이익	803	(286,119)	(285,316)
종속기업 등 투자	12,014	(109,925)	(97,911)
유가증권평가손익	109,071	(8,279)	100,792
퇴직급여부채	319,467	-	319,467
미지급비용	273,092	-	273,092
퇴직보험료	-	(283,771)	(283,771)
선급출연금 관련 조정액	-	(15,142)	(15,142)
파생결합증권	30,102	(42,825)	(12,723)
기타	365,616	(195,856)	169,760
소 계	1,283,268	(1,253,126)	30,142
이연법인세자산과 부채 상계	(1,149,644)	1,149,644	-
합 계	133,624	(103,482)	30,142

구분	전기말		
	자산	부채	순액
기타총당부채	108,700	-	108,700
대손총당금	1,301	-	1,301
유형자산손상차손	5,197	(358)	4,839
주가지수연동예금이자	69	-	69
주식기준보상	10,870	-	10,870
지급보증총당부채	38,225	-	38,225
파생상품평가손익	28,736	(31,214)	(2,478)
현재가치할인차금	11,290	(9,133)	2,157
공정가액위험회피손익	2,876	-	2,876
미수이자	-	(81,893)	(81,893)
이연대출부대손익	5,851	(152,390)	(146,539)
재평가이익	-	(274,947)	(274,947)
종속기업 등 투자	8,543	(96,188)	(87,645)
유가증권평가손익	72,309	(21,388)	50,921
퇴직급여부채	279,192	-	279,192
미지급비용	65,690	-	65,690
퇴직보험료	-	(241,538)	(241,538)
선급출연금 관련 조정액	-	(21,938)	(21,938)
파생결합증권	747,844	(779,751)	(31,907)
기타	250,275	(97,100)	153,175
소계	1,636,968	(1,807,838)	(170,870)

이연법인세자산과 부채 상계	(1,628,595)	1,628,595	-
합계	8,373	(179,243)	(170,870)

(2) 미인식 이연법인세자산

1) 당기말 현재 관계기업 및 종속기업 등에 대한 투자지분과 관련된 차감할 일시적차이 774,259백만원에 대해서는 일시적차이가 예측가능한 미래에 소멸할 가능성이 높지 않으므로 이연법인세자산을 인식하지 않았습니다.

2) 당기말 현재 차감할 일시적차이 중 SPE환매대손금 80,204백만원 및 기타 119,334백만원은 실현가능성이 불확실하여 이연법인세자산을 인식하지 않았습니다.

(3) 미인식 이연법인세부채

1) 당기말 현재 관계기업 및 종속기업 등에 대한 투자지분과 관련된 가산할 일시적차이 17,205백만원에 대해서는 다음과 같은 이유로 이연법인세부채를 인식하지 않았습니다.

- 연결실체가 일시적차이의 소멸시점을 통제할 수 있음.
- 예측가능한 미래에 일시적차이가 소멸하지 않을 가능성이 높음.

2) 당기말 현재 2001년도 한국주택은행과의 사업결합에서 발생한 영업권의 최초 인식으로 인한 가산할 일시적차이 65,288백만원은 이연법인세부채를 인식하지 않았습니다.

(4) 당기 및 전기 중 누적일시적차이의 증감내역은 다음과 같습니다(단위:백만원).

구분	당기			
	기초	감소	증가	기말
< 차감할 일시적차이 >				
공정가액위험회피손익	11,882	11,882	-	-
기타총당부채	449,239	466,913	398,537	380,863
대손총당금	5,079	26,492	51,567	30,154
유형자산손상차손	21,476	31,914	43,164	32,726
이연대출부대손익	23,491	24,937	6,600	5,154
주가지수연동예금이자	287	287	168	168
주식기준보상	44,922	39,600	51,328	56,650
지급보증총당부채	157,954	157,954	126,319	126,319
파생상품평가손익	118,745	180,332	101,921	40,334
현재가치할인차금	42,288	14,693	19,366	46,961
SPE환매대손금	80,204	-	-	80,204
종속기업 등 투자	821,059	59,354	49,014	810,719
유가증권평가손익	298,796	394,580	543,172	447,388
퇴직급여부채	1,153,686	75,269	241,718	1,320,135

미지급비용	271,463	358,583	1,215,612	1,128,492
파생결합증권	3,090,264	3,098,449	132,573	124,388
기타	1,220,133	557,068	739,581	1,402,646
소계	7,810,968	5,498,307	3,720,640	6,033,301
(이연법인세자산 인식제외)				
기타총당부채	67			-
SPE환매대손금	80,204			80,204
종속기업 등 투자	797,862			774,259
기타	170,214			119,334
차감 계	6,762,621			5,059,504
법인세율(%)	24.2			24.2
이연법인세자산 총액	1,636,968			1,283,268
< 가산할 일시적차이 >				
공정가액위험회피손익	-	-	(59,235)	(59,235)
미수이자	(338,402)	(333,121)	(344,618)	(349,899)
유형자산손상차손	(1,481)	-	-	(1,481)
이연대출부대손익	(629,161)	(649,107)	(680,891)	(660,945)
파생상품평가손익	(128,985)	(457,371)	(521,629)	(193,243)
현재가치할인차금	(37,741)	(38,009)	(25,722)	(25,454)
합병영업권	(65,288)	-	-	(65,288)
재평가이익	(1,136,143)	(61,094)	(107,261)	(1,182,310)
종속기업 등 투자	(408,490)	(68,158)	(46,935)	(387,267)
유가증권평가손익	(93,510)	(114,227)	(57,969)	(37,252)
퇴직보험료	(996,448)	(63,979)	(238,045)	(1,170,514)
선급출연금 관련 조정액	(90,653)	(90,653)	(62,569)	(62,569)
파생결합증권	(3,222,110)	(3,401,273)	(356,125)	(176,962)
기타	(426,328)	(663,284)	(1,031,097)	(794,141)
소계	(7,574,740)	(5,940,276)	(3,532,096)	(5,166,560)
(이연법인세부채 인식제외)				
합병영업권	(65,288)			(65,288)
종속기업 등 투자	(66,345)			(17,205)
기타	(1,914)			(906)
차감 계	(7,441,193)			(5,083,161)
법인세율(%)	24.2			24.2
이연법인세부채 총액	(1,807,838)			(1,253,126)

구분	전기			
	기초	감소	증가	기말

< 차감할 일시적차이 >				
공정가액위험회피손익	53,033	53,033	11,882	11,882
기타총당부채	410,564	385,987	424,662	449,239
대손총당금	6,133	5,751	4,697	5,079
유형자산손상차손	22,363	22,363	21,476	21,476
이연대출부대손익	37,373	37,373	23,491	23,491
주가지수연동예금이자	758	758	287	287
주식기준보상	42,749	35,167	37,340	44,922
지급보증총당부채	225,414	225,414	157,954	157,954
파생상품평가손익	15,171	15,171	118,745	118,745
현재가치할인차금	11,762	11,762	42,288	42,288
SPE환매대손금	80,204	-	-	80,204
종속기업 등 투자	864,496	72,716	29,279	821,059
유가증권평가손익	259,171	259,171	298,796	298,796
퇴직급여부채	1,036,168	103,160	220,678	1,153,686
미지급비용	214,733	205,452	262,182	271,463
파생결합증권	1,388,534	1,388,534	3,090,264	3,090,264
기타	1,537,024	662,060	345,169	1,220,133
소계	6,205,650	3,483,872	5,089,190	7,810,968
(이연법인세자산 인식제외)				
기타총당부채	199			67
SPE환매대손금	80,204			80,204
종속기업 등 투자	776,596			797,862
기타	172,199			170,214
차감 계	5,176,452			6,762,621
법인세율(%)	24.2			24.2
이연법인세자산 총액	1,251,855			1,636,968
< 가산할 일시적차이 >				
미수이자	(329,039)	(180,430)	(189,793)	(338,402)
대손총당금	(7,850)	(7,850)	-	-
유형자산손상차손	(1,481)	-	-	(1,481)
이연대출부대손익	(548,978)	(548,978)	(629,161)	(629,161)
파생상품평가손익	(217,826)	(217,245)	(128,404)	(128,985)
현재가치할인차금	(44,190)	(9,600)	(3,151)	(37,741)
합병영업권	(65,288)	-	-	(65,288)
재평가이익	(1,136,143)	-	-	(1,136,143)
종속기업 등 투자	(322,693)	(21)	(85,818)	(408,490)
유가증권평가손익	(126,465)	(49,708)	(16,753)	(93,510)
퇴직보험료	(907,512)	(102,619)	(191,555)	(996,448)

선급출연금 관련 조정액	(114,107)	(114,107)	(90,653)	(90,653)
파생결합증권	(1,399,118)	(1,399,118)	(3,222,110)	(3,222,110)
기타	(353,745)	(172,323)	(244,906)	(426,328)
소계	(5,574,435)	(2,801,999)	(4,802,304)	(7,574,740)
(이연법인세부채 인식제외)				
합병영업권	(65,288)			(65,288)
종속기업 등 투자	(27,367)			(66,345)
기타	-			(1,914)
차감 계	(5,481,780)			(7,441,193)
법인세율(%)	24.2			24.2
이연법인세부채 총액	(1,329,504)			(1,807,838)

17. 매각예정자산 :

(1) 매각예정자산 구성내역 및 공정가치

1) 당기말 및 전기말 현재 매각예정자산의 구성내역은 다음과 같습니다(단위:백만원).

구분	당기말			
	취득원가(*)	손상차손누계액	순장부금액	순공정가치
매각예정 토지	31,310	(8,179)	23,131	24,704
매각예정 건물	50,086	(21,069)	29,017	29,300
합계	81,396	(29,248)	52,148	54,004

구분	전기말			
	취득원가(*)	손상차손누계액	순장부금액	순공정가치
매각예정 토지	35,997	(8,531)	27,466	28,659
매각예정 건물	37,115	(15,953)	21,162	21,621
합계	73,112	(24,484)	48,628	50,280

(*) 매각예정건물의 취득가액은 매각예정자산으로 분류 전 감가상각누계액이 차감된 금액임

2) 당기말 매각예정자산의 공정가치 가치평가 정책, 기법 및 공정가치 측정에 사용된투입변수는 다음과 같습니다(단위:백만원).

구분	공정가치	평가방법(*1)	비관측변수(*2)	비관측변수 추정 범위 (%)	관측가능하지 않은 투입변수의 공정가치에 대한 영향
건물 및 토지	28,700	거래사례비교법	조정지수	0.10~1.16	관련 조정지수가 상승할수록 공정가치는 상승함
			조정비율	-20.00~0.00	조정비율의 절대값이 커질수록 공정가치는 하락함

	14,831	거래사례비교법	사례전유면적당 단가, 시점수정,개별요인 등	사례전유면적당 단가: 약 4.9백만원 시점수정:0.9987 개별요인:0.85	사례전유면적당 단가 등이 올라갈 수록 공정가치는 상승함
	10,790	거래사례비교법	사례전유면적당 단가, 시점수정,개별요인 등	사례전유면적당 단가: 약 7.8백만원 시점수정:1.00212 개별요인:0.176~0.585	사례전유면적당 단가 등이 올라갈 수록 공정가치는 상승함
합계	54,321				

(*1) 감정평가금액을 유찰시 조정비율로 조정하여 평가함.

(*2) 조정지수는 부동산지수 또는 생산자물가지수 또는 지가변동률을 이용하여 산출함.

매각예정자산 중 부동산은 전문 자격을 갖추고 있고 평가 대상 부동산의 소재지역에서 최근에 유사한 부동산을 평가한 경험이 있는 독립된 평가자에 의해 측정되었으며, 모든 매각예정 자산은 주식 6-1. (2) 공정가치 서열체계 분류기준에 따라 공정가치 수준 3으로 분류됩니다.

(2) 당기 및 전기 중 매각예정자산손상차손누계액 변동내역은 다음과 같습니다(단위:백만원)

구분	당기				
	기초	전입	환입	기타	기말
매각예정자산손상차손누계액	(24,484)	(5,269)	96	409	(29,248)

구분	전기				
	기초	전입	환입	기타	기말
매각예정자산손상차손누계액	(34,066)	(2,110)	399	11,293	(24,484)

당기말 현재 매각예정자산에 계상되어 있는 건물 및 토지는 국민은행의 폐쇄 점포가 보유하고 있던 부동산 10건, KB자산운용이 소송과정에서 취득하게 된 KB웰리안부동산투자신탁 6호 및 7호, 현대저축은행이 보유하고 있는 부동산 3건입니다. 상기건은 경영진의 매각결정에 따라 매각예정자산으로 분류되었으며 이 중 5건의 부동산은 매수자와의 협상이 진행 중입니다. 잔여 부동산에 대해서도 계속적으로 적극적인 매각활동을 수행 중입니다.

18. 기타자산 :

(1) 당기말 및 전기말 현재 기타자산의 구성내역은 다음과 같습니다(단위:백만원).

구분	당기말	전기말
기타금융자산		
미수금	4,326,183	3,652,481
미수수익	1,305,680	1,163,368
보증금	1,230,400	1,204,474
미회수내국환채권	535,237	2,145,654

기타	25,226	52,258
대손충당금	(95,629)	(308,699)
현재가치할인차금	(4,762)	(1,596)
소계	7,322,335	7,907,940
기타비금융자산		
미수금	17,727	5,238
선급비용	188,135	280,563
보증금	3,934	4,232
보험자산	128,146	112,489
특별계정자산	866,310	852,648
기타	356,380	236,571
대손충당금	(25,182)	(23,977)
소계	1,535,450	1,467,764
합계	8,857,785	9,375,704

(2) 당기 및 전기 중 기타자산에 대한 대손충당금 변동내역은 다음과 같습니다(단위:백만원).

구분	당기			전기		
	기타금융자산	기타비금융자산	합계	기타금융자산	기타비금융자산	합계
기초	308,699	23,977	332,676	347,918	23,294	371,212
사용	(271,522)	(540)	(272,062)	(48,286)	(884)	(49,170)
전입액	2,445	1,745	4,190	6,083	1,567	7,650
사업결합	13,537	-	13,537	-	-	-
기타	42,470	-	42,470	2,984	-	2,984
기말	95,629	25,182	120,811	308,699	23,977	332,676

19. 당기손익인식금융부채 :

(1) 당기말 및 전기말 현재 당기손익인식금융부채의 구성내역은 다음과 같습니다(단위:백만원).

구분	당기말	전기말
단기매매금융부채		
차입매도유가증권	1,070,272	517,458
기타	73,238	69,465
소계	1,143,510	586,923
당기손익인식지정금융부채		
파생결합증권	10,979,326	2,387,681
소계	10,979,326	2,387,681
합계	12,122,836	2,974,604

(2) 당기말 및 전기말 현재 당기손익인식지정금융부채의 신용위험 변동으로 인한 공정가치 변동액은 다음과 같습니다(단위:백만원).

구분	당기말	전기말
당기손익인식지정금융부채	10,979,326	2,387,681
신용위험의 변동으로 인한 공정가치의 변동액	12,131	(15,602)
신용위험의 변동으로 인한 공정가치의 변동 누계액	(17,981)	(30,112)

20. 예수부채 :

당기말 및 전기말 현재 예수부채의 구성내역은 다음과 같습니다(단위:백만원).

구분	종류	당기말	전기말
요구불예금	원화예수부채	104,758,222	91,678,321
	외화예수부채	5,305,313	4,147,646
	요구불예금 소계	110,063,535	95,825,967
기한부예금	원화예수부채	122,532,476	120,225,483
	원화예수부채 공정가치위험회피손익	-	(201)
	원화예수부채 소계	122,532,476	120,225,282
	외화예수부채	4,314,783	3,623,160
	외화예수부채 공정가치위험회피손익	(61,657)	(17,671)
	외화예수부채 소계	4,253,126	3,605,489
기한부예금 소계		126,785,602	123,830,771
양도성예금증서		2,880,558	4,611,447
합계		239,729,695	224,268,185

21. 차입부채 :

(1) 당기말 및 전기말 현재 차입부채 내역은 다음과 같습니다(단위:백만원).

구분	당기말	전기말
차입금	14,485,789	12,304,226
환매조건부채권매도 등	8,825,564	1,845,611
콜머니	2,940,133	2,090,906
합계	26,251,486	16,240,743

(2) 당기말 및 전기말 현재 차입금의 구성내역은 다음과 같습니다(단위:백만원).

과목	차입처	연이율(%)	당기말	전기말	
원화차입금	한은차입금	한국은행	0.50~0.75	1,644,260	1,421,375

	정부차입금	에너지관리공단 외	0.00~3.00	1,331,688	1,156,670
	예금은행차입금	중소기업은행	-	-	180
	비통화금융기관차입금	한국산업은행	0.20~2.70	889,433	374,369
	기타차입금	한국가스안전공사 외	0.00~7.50	4,284,108	3,360,593
	소계			8,149,489	6,313,187
외화차입금	외화타점차	JPMORGAN CHASE BANK 외	-	70,624	9,884
	은행차입금	MIZUHOBANK 외	0.00~3.18	3,949,376	3,530,562
	기타금융기관차입금	수출입은행 외	1.35~2.25	121,104	212,507
	기타외화차입금	Standard Chartered Bank 외	0.00~5.10	2,195,196	2,238,086
	소계			6,336,300	5,991,039
합계				14,485,789	12,304,226

(3) 당기말 및 전기말 현재 환매조건부채권매도 등의 내역은 다음과 같습니다(단위:백만원).

과목	차입처	연이율(%)	당기말	전기말
환매조건부채권매도	개인, 단체, 법인	0.00~2.44	8,815,027	1,817,754
매출어음	창구매출	0.40~1.00	10,537	27,857
합계			8,825,564	1,845,611

(4) 당기말 및 전기말 현재 콜머니의 구성내역은 다음과 같습니다(단위:백만원).

과목	차입처	연이율(%)	당기말	전기말
원화콜머니	KEB 하나은행 외	1.08~1.92	1,755,200	1,006,400
외화콜머니	Central Bank of Uzbekistan 외	0.08~3.30	1,184,933	1,084,506
합계			2,940,133	2,090,906

22. 사채 :

(1) 당기말 및 전기말 현재 발행사채 내역은 다음과 같습니다(단위:백만원).

구분	연이율(%)	당기말	전기말
원화발행사채			
구조화사채	0.29~6.70	1,146,300	909,788
원화후순위고정금리사채	3.08~5.70	3,271,693	4,586,829
원화일반고정금리사채	1.29~5.30	25,627,695	22,500,223
원화일반변동금리사채	1.36~2.25	1,108,000	448,000
소계		31,153,688	28,444,840
원화발행사채 공정가치위험회피손익		26,724	40,171
원화발행사채 할인발행차금		(19,064)	(17,740)
원화발행사채 소계		31,161,348	28,467,271
외화발행사채			

외화일반변동금리사채	1.44~1.76	1,063,480	1,829,124
외화일반고정금리사채	1.38~3.63	2,803,720	2,325,537
소계		3,867,200	4,154,661
외화발행사채 공정가치위험회피손익		(24,302)	(10,416)
외화발행사채 할인발행차금		(12,189)	(10,913)
외화발행사채 소계		3,830,709	4,133,332
합계		34,992,057	32,600,603

(2) 당기 및 전기 중 발행사채의 액면금액기준 변동내역은 다음과 같습니다(단위:백만원).

구분	당기					
	기초	발행	상환	사업결합	기타	기말
원화발행사채						
구조화사채	909,788	892,100	(1,540,488)	884,900	-	1,146,300
원화후순위고정금리사채	4,586,829	-	(1,314,836)	-	(300)	3,271,693
원화일반고정금리사채	22,500,223	96,455,800	(93,898,928)	570,600	-	25,627,695
원화일반변동금리사채	448,000	760,000	(100,000)	-	-	1,108,000
소계	28,444,840	98,107,900	(96,854,252)	1,455,500	(300)	31,153,688
외화발행사채						
외화일반변동금리사채	1,829,124	35,595	(806,459)	-	5,220	1,063,480
외화일반고정금리사채	2,325,537	1,185,480	(817,096)	-	109,799	2,803,720
소계	4,154,661	1,221,075	(1,623,555)	-	115,019	3,867,200
합계	32,599,501	99,328,975	(98,477,807)	1,455,500	114,719	35,020,888

구분	전기				
	기초	발행	상환	기타	기말
원화발행사채					
구조화사채	1,239,238	120,000	(449,450)	-	909,788
원화후순위고정금리사채	4,761,124	-	(174,295)	-	4,586,829
원화일반고정금리사채	18,839,553	78,939,000	(75,278,330)	-	22,500,223
원화일반변동금리사채	1,133,000	30,000	(715,000)	-	448,000
소계	25,972,915	79,089,000	(76,617,075)	-	28,444,840
외화발행사채					
외화일반변동금리사채	1,648,175	179,565	(111,939)	113,323	1,829,124
외화일반고정금리사채	1,578,980	1,013,959	(378,577)	111,175	2,325,537
소계	3,227,155	1,193,524	(490,516)	224,498	4,154,661
합계	29,200,070	80,282,524	(77,107,591)	224,498	32,599,501

23. 총당부채 :

(1) 당기말 및 전기말 현재 총당부채의 구성내역은 다음과 같습니다(단위:백만원).

구분	당기말	전기말
미사용약정총당부채	189,349	195,385
지급보증총당부채	126,428	158,454
금융보증계약총당부채	4,333	3,809
복구총당부채	84,854	75,351
기타총당부채	132,753	174,861
합계	537,717	607,860

(2) 당기 및 전기 중 미사용약정총당부채와 지급보증총당부채의 변동내역은 다음과 같습니다(단위:백만원).

구분	당기		
	미사용약정총당부채	지급보증총당부채	합계
기초	195,385	158,454	353,839
환율변동효과	204	737	941
환입	(6,240)	(32,763)	(39,003)
기말	189,349	126,428	315,777

구분	전기		
	미사용약정총당부채	지급보증총당부채	합계
기초	209,964	207,927	417,891
환율변동효과	788	4,809	5,597
환입	(15,367)	(54,282)	(69,649)
기말	195,385	158,454	353,839

(3) 당기 및 전기 중 현재 금융보증계약총당부채의 변동내역은 다음과 같습니다(단위:백만원).

구분	당기	전기
기초	3,809	2,718
전입(환입)	(2,958)	1,091
사업결합	3,482	-
기말	4,333	3,809

(4) 당기 및 전기 중 복구총당부채의 변동내역은 다음과 같습니다(단위:백만원).

구분	당기	전기
----	----	----

기초	75,351	73,442
증가	3,886	3,916
환입	(967)	(537)
사용	(5,940)	(4,207)
상각 할인액	1,890	2,042
할인율변동효과	6,941	695
사업결합	3,693	-
기말	84,854	75,351

복구충당부채는 보고기간말 현재 임차점포의 미래 예상 복구비용의 최선의 추정치를 적절한 할인율로 할인한 현재가치입니다. 동 복구비용의 지출은 개별 임차점포의 임차계약 종료시점에 발생할 예정이며, 이를 합리적으로 추정하기 위하여 과거 3개년간 임차계약이 종료된 임차점포의 평균존속기간을 이용하였습니다. 또한 예상 복구비용을 추정하기 위하여 과거 3개년간 복구공사가 발생한 점포의 실제 복구공사비용의 평균값 및 3개년간 평균 인플레이션율을 사용하였습니다.

(5) 당기 및 전기 중 현재 기타충당부채의 변동내역은 다음과 같습니다(단위:백만원).

구분	당기					
	포인트충당부채	휴면예금	소송충당부채	배출부채(*)	기타	합계
기초	8,630	41,091	71,240	69	53,831	174,861
증가	26,336	32,464	1,589	434	9,007	69,830
감소	(26,176)	(23,159)	(52,206)	(145)	(10,252)	(111,938)
기말	8,790	50,396	20,623	358	52,586	132,753

구분	전기					
	포인트충당부채	휴면예금	소송충당부채	배출부채(*)	기타	합계
기초	11,274	33,996	24,506	-	50,520	120,296
증가	22,304	27,056	57,691	69	49,905	157,025
감소	(24,948)	(19,961)	(10,957)	-	(46,594)	(102,460)
기말	8,630	41,091	71,240	69	53,831	174,861

(*) 당기말 및 전기말 현재 온실가스 배출량 추정치는 각각 117,831톤 및 122,542톤입니다.

24. 순확정급여부채 :

(1) 확정급여제도

연결실체는 확정급여형퇴직연금제도를 시행하고 있으며, 확정급여형퇴직연금제도의 특징은 다음과 같습니다.

- 연결실체의 의무는 약정한 급여를 전·현직 종업원에게 지급하는 것입니다.
- 연결실체가 보험수리적 위험(실제급여액이 기대급여액을 초과할 위험)과 투자위험 을 실질적으로 부담합니다.

재무상태표에 인식되어 있는 순확정급여부채는 독립적인 외부계리인을 통해 보험수리적 평가방법에 따라 산출되었습니다.

확정급여채무의 계산방법은 예측단위적립방식(PUC: Projected Unit Credit)을 사용하였습니다. 할인율, 미래급여인상률, 사망률, 소비자물가지수 등 계리모델에서 사용된 데이터는 사용가능한 시장정보 및 역사적 자료를 기반으로 한 가정값이며, 매년 갱신됩니다.

위와 같은 보험수리적 가정은 시장상황의 변동 및 경제동향, 사망률 추세 등 실제상황의 변화와 상당히 다를 수 있습니다. 이러한 가정의 변화는 향후 순확정급여부채 및 미래에 지급해야 할 퇴직급여에 영향을 미칠 수 있습니다. 연결실체는 이러한 보험수리적가정의 변화에 따른 손익을 전액 기타포괄손익에 반영합니다.

(2) 당기 및 전기 중 순확정급여부채의 변동 내역은 다음과 같습니다(단위:백만원).

구분	당기		
	확정급여채무의 현재가치	사외적립자산의 공정가치	순확정급여부채
기초금액	1,413,600	(1,340,403)	73,197
당기근무원가	192,010	-	192,010
이자원가(수익)	34,885	(33,211)	1,674
과거근무원가	4,408	-	4,408
정산으로 인한 손익	(396)	-	(396)
재측정요소:			
인구통계적가정의 변동에 의한 보험수리적손익	2,281	-	2,281
재무적가정의 변동에 의한 보험수리적손익	(37,085)	-	(37,085)
경험조정에 의한 보험수리적손익	7,017	-	7,017
사외적립자산의 수익 (이자수익에 포함된 금액 제외)	-	11,071	11,071
기업이 납입하는 기여금	-	(162,547)	(162,547)
제도가입자가 납입하는 기여금	-	(3,106)	(3,106)
제도에서 지급한 금액(정산비관련)	(52,508)	52,508	-
회사에서 직접 지급한 퇴직급여지급액	(9,837)	-	(9,837)
계열사로부터 전입	4,408	(4,325)	83
계열사로 진출	(4,897)	4,880	(17)
환율변동효과	18	-	18
사업결합과 사업처분의 영향	22,099	(4,571)	17,528
기말금액	1,576,003	(1,479,704)	96,299

구분	전기		
	확정급여채무의 현재가치	사외적립자산의 공정가치	순확정급여부채
기초금액	1,271,078	(1,195,394)	75,684
당기근무원가	185,710	-	185,710

이자원가(수익)	37,742	(35,523)	2,219
과거근무원가	(47)	-	(47)
재측정요소:			
인구통계적가정의 변동에 의한 보험수리적손익	(5,270)	-	(5,270)
재무적가정의 변동에 의한 보험수리적손익	8,864	-	8,864
경험조정에 의한 보험수리적손익	14,573	-	14,573
사외적립자산의 수익 (이자수익에 포함된 금액 제외)	-	12,051	12,051
기업이 납입하는 기여금	-	(214,792)	(214,792)
제도에서 지급한 금액(정산비관련)	(93,112)	93,112	-
회사에서 직접 지급한 퇴직급여지급액	(5,973)	-	(5,973)
계열사로부터 전입	5,950	(5,819)	131
계열사로 전출	(5,968)	5,962	(6)
환율변동효과	22	-	22
기타	31	-	31
기말금액	1,413,600	(1,340,403)	73,197

(3) 당기말 및 전기말 현재 순확정급여부채의 내역은 다음과 같습니다(단위:백만원).

구분	당기말	전기말
확정급여채무의 현재가치	1,576,003	1,413,600
사외적립자산의 공정가치	(1,479,704)	(1,340,403)
순확정급여부채	96,299	73,197

(4) 당기 및 전기 중 퇴직급여의 세부내역은 다음과 같습니다(단위:백만원).

구분	당기	전기
당기근무원가	192,010	185,710
과거근무원가	4,408	(47)
순확정급여부채의 순이자비용	1,674	2,219
정산손익	(396)	-
퇴직급여(*)	197,696	187,882

(*) 당기 및 전기 중 기타영업손익으로 계상된 퇴직급여가 각각 1,577백만원 및 1,143백만원이 포함되어 있음.

(5) 당기 및 전기 중 기타포괄손익으로 인식하는 재측정요소는 다음과 같습니다(단위:백만원).

구분	당기	전기
재측정요소:		
사외적립자산의 수익 (이자수익에 포함된 금액 제외)	(11,071)	(12,051)

보험수리적손익	27,787	(18,167)
법인세효과	(4,045)	7,312
법인세차감후 재측정손익	12,671	(22,906)

(6) 당기말 및 전기말 현재 사외적립자산의 구성내역별 공정가치는 다음과 같습니다(단위:백만원).

구분	당기말		
	활성시장가격 존재	활성시장가격 미존재	총계
현금 및 예치금	-	1,479,419	1,479,419
투자펀드	-	285	285
합계	-	1,479,704	1,479,704

구분	전기말		
	활성시장가격 존재	활성시장가격 미존재	총계
현금 및 예치금	-	1,340,403	1,340,403
합계	-	1,340,403	1,340,403

(7) 당기말 및 전기말 현재 주요 보험수리적 가정은 다음과 같습니다(단위:%).

구분	당기말	전기말
할인율	1.80~3.46	1.90 ~ 2.50
임금상승률	0.00~7.50	0.00 ~ 7.50
퇴사율	0.00~29.00	0.00 ~ 27.00

기대사망률은 2015년 보험개발원 경험생명표(퇴직연금)를 기초로 산출하였습니다.

(8) 당기말 현재 유의적인 보험수리적 가정에 대한 민감도 분석결과는 다음과 같습니다.

구분	가정의 변동	확정급여채무에 대한 영향	
		가정의 증가	가정의 감소
할인율	0.5%p.	3.96% 감소	4.24% 증가
임금상승률	0.5%p.	3.95% 증가	3.72% 감소
퇴사율	0.5%p.	0.33% 감소	0.34% 증가

상기의 민감도 분석은 다른 가정은 일정하다는 가정하에 산정되었으나, 실무적으로는 여러 가정이 서로 관련되어 변동됩니다. 주요 보험수리적가정의 변동에 대한 확정급여채무의 민

감도는 재무상태표에 인식된 확정급여채무 산정시 사용한 예측단위접근법과 동일한 방법을 사용하여 산정되었습니다.

(9) 당기말 현재 향후 할인되지 않은 연금 급여지급액(미래예상급여 포함)의 만기분석은 다음과 같습니다(단위:백만원).

	1년이하	1년초과~2년이하	2년초과~5년이하	5년초과~10년이하	10년초과	합계
급여지급액(*)	192,077	132,969	415,890	879,521	2,762,385	4,382,842

(*) 승진보상형 DC제도에 따라 지급이 확정된 금액은 제외함.

연결실체의 확정급여채무 가중평균 만기는 최단 1.0년에서 최장 11.3년입니다.

(10) 보고기간 후에 개시하는 회계연도에 납부할 것으로 예상되는 기여금에 대한 사용자의 합리적인 추정치는 170,307백만원입니다.

25. 기타부채 :

당기말 및 전기말 현재 기타부채의 구성내역은 다음과 같습니다(단위:백만원).

구분	당기말	전기말
기타금융부채		
미지급금	6,526,330	5,156,880
선불카드 및 직불카드채무	19,076	18,233
미지급비용	2,613,445	2,718,654
금융보증계약부채	26,449	12,446
수입보증금	561,664	501,188
미지급내국환채무	1,338,103	127,562
미지급외국환채무	116,226	53,367
타회계사업차입부채	5,204	47,707
신탁계정미지급금	4,430,508	2,791,404
대리점	386,670	488,325
대행업무수입금	248,257	321,557
미지급배당금	475	476
팩토링채권미지급금	-	40,178
기타	14,171	636
소계	16,286,578	12,278,613
기타비금융부채		
미지급금	842,902	80,167
선수수익	226,096	146,798
미지급비용	395,933	257,817
포인트이연수익	145,457	123,615

수입제세	140,258	115,092
보험부채	7,290,844	6,924,699
특별계정부채	875,015	860,946
기타	126,658	73,887
소계	10,043,163	8,583,021
합계	26,329,741	20,861,634

26. 자본 :

(1) 자본금

당기말 및 전기말 현재 자본금의 내역은 다음과 같습니다(단위:백만원).

구분	당기말	전기말
주식의 종류	보통주	보통주
발행할 주식의 총수	1,000,000,000주	1,000,000,000주
1주의 금액	5,000원	5,000원
발행한 주식의 총수	418,111,537주	386,351,693주
자본금	2,090,558	1,931,758

당기 및 전기 중 유통주식수 변동내역은 다음과 같습니다(단위:주).

구분	당기	전기
기초	386,351,693	386,351,693
증가	31,759,844	-
감소	(19,826,100)	-
기말	398,285,437	386,351,693

(2) 자본잉여금

당기말 및 전기말 현재 자본잉여금의 내역은 다음과 같습니다(단위:백만원).

구분	당기말	전기말
주식발행초과금	13,190,274	12,226,596
자기주식처분손실	(568,544)	(568,544)
기타자본잉여금	4,373,172	4,196,458
합계	16,994,902	15,854,510

(3) 기타포괄손익누계액

당기말 및 전기말 현재 기타포괄손익누계액의 내역은 다음과 같습니다(단위:백만원).

구분	당기말	전기말
순확정급여부채의 재측정요소	(121,055)	(133,876)
외환차이	53,138	32,990
매도가능증권평가손익	601,620	653,130
만기보유증권평가손익	6,447	2,731
관계기업 기타포괄손익에 대한 지분	(96,174)	(89,081)
현금흐름위험회피손익	(6,075)	(10,173)
해외사업장순투자위험회피수단의 손익	(32,572)	(25,477)
합계	405,329	430,244

(4) 이익잉여금

1) 당기말 및 전기말 현재 이익잉여금의 내역은 다음과 같습니다(단위:백만원).

구분	당기말	전기말
법정적립금(*)	275,860	251,517
임의적립금	982,000	982,000
미처분이익잉여금	10,971,368	9,230,592
합계	12,229,228	10,464,109

(*) 지배기업은 금융지주회사법 제53조의 규정에 의거 자본금에 달할 때까지 배당결의시마다 지배기업 결산순이익의 100분의 10 이상을 이익준비금(법정적립금)으로 적립하여야 하는 바, 동 준비금은 자본전입과 결손보전 이외에는 사용할 수 없음.

2) 대손준비금

대손준비금은 금융지주회사감독규정 26조~28조에 근거하여 산출 및 공시되는 사항입니다.

① 당기말 및 전기말 현재 대손준비금 잔액은 다음과 같습니다(단위:백만원).

구분	당기말	전기말
대손준비금 잔액	2,705,128	2,482,931
지배기업주주지분 해당액	2,670,478	2,454,463
비지배지분 해당액	34,650	28,468

② 당기 및 전기의 대손준비금 전입액 및 대손준비금 반영후 조정이익 등은 다음과 같습니다(단위:백만원).

구분	당기	전기
대손준비금 전입(환입)액(*1)	195,890	(1,889)
대손준비금 반영후 조정이익(*2)	1,947,854	1,700,207
대손준비금 반영후 기본주당 조정이익(*2)	5,078	4,401
대손준비금 반영후 희석주당 조정이익(*2)	5,051	4,381

(*1) 당기 현대증권(주) 사업결합으로 인한 대손준비금 증가액 20,215백만원은 제외함.

(*2) 상기 대손준비금 반영 후 조정이익은 한국채택국제회계기준에 의한 수치는 아니며, 법인세 효과 고려전의 대손준비금 전입액을 지배기업주주지분순이익에 반영하였을 경우를 가정하여 산출된 정보임.

(5) 자기주식

당기 중 자기주식의 변동내역은 다음과 같습니다(단위:주, 백만원).

구분	당기			
	기초	취득	처분	기말
주식수(*)	-	19,826,100	-	19,826,100
장부금액(*)	-	721,973	-	721,973

(*) 당기 중 주주가치 제고를 위해 삼성증권(주)과 800,000백만원의 자사주신탁계약을 체결하였음.

27. 순이자이익 :

당기 및 전기의 이자수익 및 이자비용, 순이자이익은 다음과 같습니다(단위:백만원).

구분	당기	전기
이자수익		
예치금	111,433	151,681
대출채권	8,905,769	9,102,433
투자금융자산		
매도가능금융자산	426,762	497,476
만기보유금융자산	463,200	491,429
기타	114,718	132,804
소계	10,021,882	10,375,823
이자비용		
예수부채	2,476,579	3,035,425
차입부채	229,475	195,021
사채	853,430	866,801
기타	59,869	75,377
소계	3,619,353	4,172,624
순이자이익	6,402,529	6,203,199

당기 및 전기 중 대출채권과 관련하여 손상자산으로부터 발생한 이자수익금액은 각각 60,212백만원과 73,290백만원이며, 투자금융자산과 관련하여 손상자산으로부터 발생한 이자수익금액은 각각 226백만원 및 235백만원입니다.

28. 순수수수료이익 :

당기 및 전기의 수수료수익 및 수수료비용, 순수수수료이익은 다음과 같습니다(단위:백만원).

구분	당기	전기
수수료수익		
뱅킹업무관련수수료	176,968	168,389
여신업무관련수수료	79,287	87,790
신용카드관련수수료	1,258,704	1,223,221
직불카드관련수수료	369,329	340,509
대리사무취급수수료	172,220	168,135
신탁보수관련수수료	219,215	270,664
펀드운용수수료	119,745	104,924
지급보증관련수수료	40,710	30,121
외환수입수수료	99,022	97,146
증권대행수수료	166,371	164,916
타회계사업위탁수수료	33,707	30,525
증권업수입수수료	154,966	88,111
리스관련수수료	75,737	38,403
기타	184,896	158,241
소계	3,150,877	2,971,095
수수료비용		
트레이딩업무관련지급수수료(*)	15,555	11,050
여신업무관련지급수수료	15,010	20,507
신용카드지급수수료	1,209,553	1,093,538
외부용역관련수수료	91,700	87,875
외환지급수수료	17,205	12,419
특수채권관리비용	4,456	4,065
기타	212,506	206,658
소계	1,565,985	1,436,112
순수수료이익	1,584,892	1,534,983

(*) 당기손익인식금융상품으로부터 발생한 수수료임.

29. 당기손익인식금융상품 순손익 :

(1) 단기매매금융상품 순손익

단기매매금융상품 순손익은 매매목적 금융상품과 관련된 이익과 손실로 이루어지며 이자손익 및 배당금수익, 공정가치의 변동에 의한 평가손익, 매매 및 상환손익을 포함하고 있습니다

. 당기 및 전기의 단기매매금융상품 순손익 구성내역은 다음과 같습니다(단위:백만원).

구분	당기	전기
단기매매금융상품 관련수익		
단기매매금융자산		
채무상품	457,570	376,738
지분상품	120,289	62,326
소계	577,859	439,064
매매목적 파생금융상품		
이자율	1,162,058	1,007,933
통화	3,751,706	2,326,371
주식 및 주가지수	899,185	179,570
신용	52,988	25,402
상품	4,284	1,279
기타	4,808	1,752
소계	5,875,029	3,542,307
단기매매금융부채	100,246	69,844
기타금융상품	238	2,167
합계	6,553,372	4,053,382
단기매매금융상품 관련비용		
단기매매금융자산		
채무상품	265,760	65,939
지분상품	114,052	44,699
소계	379,812	110,638
매매목적 파생금융상품		
이자율	1,164,423	1,036,573
통화	3,827,928	2,224,261
주식 및 주가지수	658,832	269,401
신용	46,251	21,974
상품	3,545	1,127
기타	1,291	339
소계	5,702,270	3,553,675
단기매매금융부채	99,024	131,125
기타금융상품	173	2,214
합계	6,181,279	3,797,652
단기매매금융상품 순손익	372,093	255,730

(2) 당기손익인식지정금융상품 순손익

당기손익인식항목으로 지정된 금융상품의 순손익은 이자손익 및 배당금수익, 공정가치의 변동에 의한 평가손익, 매매 및 상환손익을 포함하고 있습니다. 당기 및 전기의 당기손익인식지정금융상품 순손익 구성내역은 다음과 같습니다(단위:백만원).

구분	당기	전기
당기손익인식지정금융상품 관련수익		
당기손익인식지정금융자산	118,721	46,051
당기손익인식지정금융부채	91,357	188,392
합계	210,078	234,443
당기손익인식지정금융상품 관련비용		
당기손익인식지정금융자산	8,447	42,690
당기손익인식지정금융부채	582,492	87,756
합계	590,939	130,446
당기손익인식지정금융상품 순손익	(380,861)	103,997

30. 기타영업손익 :

당기 및 전기의 기타영업손익의 구성내역은 다음과 같습니다(단위:백만원).

구분	당기	전기
기타영업수익		
매도가능금융자산 관련수익		
매도가능금융자산상환이익	226	312
매도가능금융자산매매이익	236,344	404,144
매도가능금융자산손상차손환입	328	265
소계	236,898	404,721
외환거래이익	3,567,560	2,464,723
보험관련수익	1,201,352	1,373,373
배당금수익	134,989	96,829
기타	278,827	258,888
합계	5,419,626	4,598,534
기타영업비용		
매도가능금융자산 관련비용		
매도가능금융자산상환손실	-	114
매도가능금융자산매매손실	44,360	10,108
매도가능금융자산손상차손	35,216	227,588
소계	79,576	237,810
외환거래손실	3,303,205	2,406,683
보험관련비용	1,319,155	1,478,987
기타	1,251,401	1,191,014

합계	5,953,337	5,314,494
기타영업손익	(533,711)	(715,960)

31. 일반관리비 :

(1) 당기와 전기의 일반관리비의 세부내역은 다음과 같습니다(단위:백만원).

구분		당기	전기
종업원관련비용	단기종업원급여-급여	1,874,396	1,764,459
	단기종업원급여-기타	734,119	755,829
	퇴직급여-확정급여형	196,119	186,739
	퇴직급여-확정기여형	9,361	10,262
	해고급여	903,435	391,549
	주식기준보상	38,190	17,429
	소계	3,755,620	3,126,267
감가상각비 및 상각비	감가상각비 및 상각비	288,620	257,306
기타일반관리비	임차료	280,888	273,531
	세금과공과	134,892	142,272
	통신비	37,114	37,136
	전력수도료	29,921	28,752
	인쇄 및 도서비	17,300	18,337
	수선유지비	15,722	15,777
	차량비	9,624	10,291
	여비교통비	8,059	6,784
	교육훈련비	23,426	23,544
	지급수수료	129,032	115,919
	전산업무비	160,863	163,160
	광고선전비	142,186	124,546
	기타	195,444	179,962
	소계	1,184,471	1,140,011
합계	5,228,711	4,523,584	

(2) 주식기준보상

1) Stock Option

① 당기 중 Stock Option은 존재하지 않으며, 전기 중 Stock Option 수량과 가중평균행사가격의 변동내역은 다음과 같습니다(단위:원,주).

회차	전기					
	기초	소멸	기말	행사가능수량	행사가격	잔여만기(년)
22차	657,498	657,498	-	-	-	-

23차	15,246	15,246	-	-	-	-
합계	672,744	672,744	-	-	-	-
가중평균행사가격	77,268	77,268	-	-	-	-

② 전기말 현재 Stock Option 주식보상약정으로 인하여 가득된 권리의 내재가치는 없습니다

2) Stock Grant

연결실체는 2007년 11월부터 임원 및 종업원에게 부여하는 주식기준보상방법을 Stock Option에서 Stock Grant로 변경하였습니다. Stock Grant는 최초 약정시점에 최대 주식지급 가능수량이 정해지고, 사전에 정해진 목표의 달성 정도에 따라 지급받는주식수량이 정해지는 제도입니다.

① 당기말 현재 장기성과연동형 Stock Grant의 내역은 다음과 같습니다(단위:주).

회사명	회차	부여일	부여수량(*1)	가득조건	
KB금융지주	4차	2010-07-13	12,429	용역제공조건, 시장성과조건, 비시장성과조건(*2)(*3)	
	8차	2012-01-01	13,471	용역제공조건, 시장성과조건, 비시장성과조건(*2)(*4)	
	9차	2013-07-17	13,209	용역제공조건, 시장성과조건, 비시장성과조건(*2)(*4)	
	12차	2014-11-21	32,449	용역제공조건, 시장성과조건, 비시장성과조건(*2)(*5)	
	14차	2015-07-17	11,363	용역제공조건, 시장성과조건, 비시장성과조건(*2)(*6)	
	15차	2016-01-01	71,088	용역제공조건, 시장성과조건, 비시장성과조건(*2)(*6)	
	16차	2016-03-18	12,162	용역제공조건, 시장성과조건, 비시장성과조건(*2)(*6)	
	2013년 이연지급 확정분	-	4,009	가득조건 충족	
	2014년 이연지급 확정분	-	10,572	가득조건 충족	
	2015년 이연지급 확정분	-	27,096	가득조건 충족	
	2016년 이연지급 확정분	-	13,304	가득조건 충족	
	소 계			221,152	
	국민은행	60차	2015-01-01	277,205	용역제공조건, 시장성과조건, 비시장성과조건(*2)(*7)
61차		2015-04-14	8,390	용역제공조건, 시장성과조건, 비시장성과조건(*2)(*7)	
62차		2015-01-12	16,505	용역제공조건, 시장성과조건, 비시장성과조건(*2)(*7)	
64차		2015-07-24	21,153	용역제공조건, 시장성과조건, 비시장성과조건(*2)(*7)	
65차		2015-08-26	13,828	용역제공조건, 시장성과조건, 비시장성과조건(*2)(*7)	
66차		2014-11-21	28,392	용역제공조건, 시장성과조건, 비시장성과조건(*2)(*5)	
67차		2016-01-01	164,063	용역제공조건, 시장성과조건, 비시장성과조건(*2)(*8)	
68차		2016-07-05	9,621	용역제공조건, 시장성과조건, 비시장성과조건(*2)(*8)	
2013년 이연지급 확정분		-	22,335	가득조건 충족	
2014년 이연지급 확정분		-	70,766	가득조건 충족	
2015년 이연지급 확정분		-	88,848	가득조건 충족	

	소 계	721,106	
기타 종속기업	2010년 부여분	2,487	용역제공조건, 시장성과조건, 비시장성과조건(*9)
	2011년 부여분	3,469	
	2012년 부여분	10,224	
	2013년 부여분	31,692	
	2014년 부여분	82,192	
	2015년 부여분	197,609	
	2016년 부여분	183,905	
	소 계	511,578	
합 계		1,453,836	

- (*1) 당기말 현재 잔여수량이 있는 임직원별 최초부여수량임(단, 이연지급 확정분은 당기말 현재 잔여수량임).
- (*2) 당기 중 장기성과급의 이연 지급 시기(퇴임일 이후), 지급비율, 지급기간에 대해 선택권을 부여하였음. 이에 따라 부여수량 중 일정비율은 최초 이연 지급 확정 후 최대 퇴임일 이후 5년간 이연지급됨.
- (*3) 부여수량 중 37.5%는 Relative TSR, 37.5%는 EPS, 25%는 비계량지표 득점률에 따라 지급수량이 결정되며, 일부 수량은 30%는 담당업무성과, 30%는 그룹재무성과, 40%는 Relative TSR 득점률에 따라, 일부 수량은 40%는 EPS, 40%는 Relative TSR, 20%는 비계량지표 득점률에 따라 지급수량이 결정됨.
- (*4) 부여수량 중 30%는 담당업무성과, 30%는 그룹재무성과, 40%는 Relative TSR 득점률에 따라 지급수량이 결정되며, 일부수량은 50%는 담당업무성과, 50%는 Relative TSR 득점률에 따라 지급수량이 결정됨.
- (*5) 부여수량 중 35%는 Relative TSR, 35%는 EPS, 30%는 Asset Quality에 따라 지급수량이 결정됨.
- (*6) 부여수량 중 40%는 담당업무성과, 30%는 그룹재무성과, 30%는 Relative TSR 득점률에 따라 지급수량이 결정되며, 일부수량은 50%는 담당업무성과, 50%는 Relative TSR 득점률에 따라 지급수량이 결정됨.
- (*7) 부여수량 중 30%는 Relative TSR, 40%는 담당업무성과, 30%는 전행재무성과 득점률에 따라 지급수량이 결정되며, 일부수량은 50%는 Relative TSR, 50%는 담당업무성과 득점률에 따라 지급수량이 결정됨.
- (*8) 부여수량 중 30%는 Relative TSR, 40%는 담당업무성과, 30%는 은행장성과평가 연계에 따라 지급수량이 결정되며, 일부수량은 50%는 Relative TSR, 50%는 담당업무성과 득점률에 따라 지급수량이 결정됨.
- (*9) 30%는 담당업무성과, 30%는 회사성과, 40%는 Relative TSR 득점률에 따라 지급수량이 결정되며, 일부수량은 60%는 회사성과, 40%는 Relative TSR 득점률에 따라, 일부수량은 40%는 담당업무성과, 30%는 회사성과, 30%는 Relative TSR 득점률에 따라, 일부수량은 50%는 회사성과, 50%는 Relative TSR 득점률에 따라, 일부수량은 70%는 회사성과, 30%는 Relative TSR 득점률에 따라, 지급수량이 결정됨.

② 당기말 현재 단기성과연동형 Stock Grant의 내역은 다음과 같습니다(단위:주).

회사명	회차	부여일	추정가득수량(*)	가득조건
KB금융지주	2010년 부여분	2010-01-01	322	가득조건 충족
	2011년 부여분	2011-01-01	1,728	
	2012년 부여분	2012-01-01	2,642	

	2013년 부여분	2013-01-01	6,486	용역제공기간에 비례
	2014년 부여분	2014-01-01	16,231	
	2015년 부여분	2015-01-01	19,943	
	2016년 부여분	2016-01-01	21,083	
국민은행	2013년 부여분	2013-01-01	33,999	가득조건 충족
	2014년 부여분	2014-01-01	107,427	
	2015년 부여분	2015-01-01	140,999	용역제공기간에 비례
	2016년 부여분	2016-01-01	133,598	
기타 종속기업	2013년 부여분		3,276	가득조건 충족
	2014년 부여분		49,780	
	2015년 부여분		166,218	용역제공기간에 비례
	2016년 부여분		153,112	

(*) 당기 중 업무성과에 따라 권리부여주식수가 결정되는 단기성과급의 이연 지급 시기(퇴임일 이후), 지급비율, 지급기간에 대해 선택권을 부여하였음. 이에 따라 부여수량 중 일정비율은 최초 이연지급 확정 후 최대 퇴임일 이후 5년간 이연지급됨.

③ 연결실체는 임직원에게 부여한 Stock Grant에 대하여 몬테카를로시뮬레이션기법을 이용하여 공정가치로 평가하고 있으며, 당기말 현재 모형에서 사용한 가격결정요소는 다음과 같습니다(단위:원).

구분	회차	기대행사기간 (년)	무위험 이자율(%)	공정가치 (시장성과조건)	공정가치 (비시장성과조건)
장기성과연동형					
KB금융지주	4차	-	1.57	-	34,180~40,662
	8차	-	1.57	-	34,180~42,824
	9차	0.00~1.00	1.57	38,111	34,180~42,824
	12차	0.89~4.00	1.57	48,889	42,003~42,380
	14차	1.00~6.00	1.57	41,663	41,471~42,380
	15차	1.00~6.00	1.57	41,552	41,471~42,380
	16차	1.21~3.00	1.57	42,824	42,295~42,824
	2013년 이연지급 확정분	-	1.57	-	42,824~42,824
	2014년 이연지급 확정분	0.00~1.00	1.57	-	42,680~42,824
	2015년 이연지급 확정분	0.00~6.00	1.57	-	41,471~42,824
	2016년 이연지급 확정분	0.00~7.00	1.57	-	41,367~42,868
국민은행	60차	0.00~7.00	1.57	42,868	41,367~42,824
	61차	0.00~3.00	1.57	42,169	42,295~42,824
	62차	0.00~3.00	1.57	42,868	42,295~42,824
	64차	0.00~5.00	1.57	42,288	41,673~42,824
	65차	0.65~4.00	1.57	42,144	42,003~42,680
	66차	0.89~3.89	1.57	48,889	41,916~42,670
	67차	0.00~6.00	1.57	44,134	41,471~42,824
	68차	1.51~5.00	1.58	43,273	41,673~42,380

	2013년 이연지급 확정분	-	1.57	-	42,824
	2014년 이연지급 확정분	0.00~1.00	1.57	-	42,680~42,824
	2015년 이연지급 확정분	0.00~4.00	1.57	-	42,003~42,824
기타종속기업 등	2010년 부여분	0.00~2.00	1.57	-	38,961~42,824
	2011년 부여분	0.00~2.00	1.57	-	40,662~42,824
	2012년 부여분	0.00~2.00	1.57	39,538~39,538	38,111~42,824
	2013년 부여분	0.00~2.00	1.57	34,947~34,947	34,180~42,824
	2014년 부여분	0.00~6.00	1.57	34,612~42,868	34,612~42,868
	2015년 부여분	0.00~7.00	1.57	34,180~42,868	34,180~42,868
	2016년 부여분	0.00~6.00	1.57~1.60	38,680~42,011	41,194~42,416
단기성과연동형					
KB금융지주	2010년 부여분	-	-	-	40,662~40,662
	2011년 부여분	-	-	-	38,111~40,662
	2012년 부여분	-	-	-	34,180~40,662
	2013년 부여분	-	-	-	34,180~42,824
	2014년 부여분	0.00~1.00	1.57	-	34,180~42,824
	2015년 부여분	0.00~7.00	1.57	-	41,367~42,824
	2016년 부여분	1.00~7.00	1.57	-	41,367~42,680
국민은행	2013년 부여분	-	1.57	-	32,810~42,824
	2014년 부여분	0.00~1.02	1.57	-	37,829~42,872
	2015년 부여분	0.00~6.00	1.57	-	41,471~42,824
	2016년 부여분	1.00~7.00	1.57	-	41,367~42,680
기타종속기업 등	2013년 부여분	-	-	-	42,824~42,824
	2014년 부여분	0.00~1.00	1.57	-	42,680~42,824
	2015년 부여분	0.00~6.00	1.57	-	41,471~42,824
	2016년 부여분	1.00~6.00	1.57	-	41,471~42,680

연결실체는 기대행사기간에 해당하는 과거의 주가변동성을 기대변동성으로 사용하였고, 당기말 현재의 주가를 기초자산의 주가로 하여 예측하였으며, 과거 3년간의 평균배당률을 기대배당률로 사용하여 공정가치를 산출하였습니다.

④ Stock Grant 주식보상약정으로 인하여 당기말 및 전기말 현재 인식한 미지급비용은 각각 79,742백만원 및 53,678백만원이며, 당기 및 전기 중 38,190백만원 및 17,429백만원의 보상원가가 발생하였습니다.

3) Mileage Stock

① 당기말 현재 Mileage Stock의 내역은 다음과 같습니다(단위:주).

회차	부여일	부여수량(*1)	기대행사기간(년)(*1)	잔여수량(*2)
2016년 부여분	2016.01.23	33,836	0.00~2.06	33,025
	2016.04.29	66	0.00~2.33	66
	2016.07.07	280	0.00~2.52	280
	2016.07.18	767	0.00~2.55	767

	2016.08.03	120	0.00~2.59	120
	2016.08.17	66	0.00~2.63	66
	2016.08.30	256	0.00~2.66	256
	2016.09.06	373	0.00~2.68	373
	2016.10.07	105	0.00~2.77	105
	2016.11.01	118	0.00~2.84	118
	2016.12.07	44	0.00~2.93	44
	2016.12.08	23	0.00~2.94	23
	2016.12.15	12	0.00~2.96	12
	2016.12.20	309	0.00~2.97	309
	2016.12.28	45	0.00~2.99	45
	2016.12.30	210	0.00~3.00	210
합계		36,630		35,819

(*1) 부여일 1년 후부터 2년간 행사 할 수 있으며, 행사시 해당시점의 전월말 증가로 지급함. 단, 퇴사 또는 전직시에는 1년 유예에도 불구하고 해당 사유 발생일의 전월말 증가로 행사할 수 있음.
(*2) 당기말 현재의 주가로 평가함. 부여 시점에 즉시 가득됨.

② Mileage Stock 주식보상약정으로 인하여 당기말 현재 인식한 미지급비용은 1,533백만원이며, 당기 중 1,563백만원의 보상원가가 발생하였습니다.

32. 기타영업외손익 :

당기 및 전기 기타영업외손익의 구성내역은 다음과 같습니다(단위:백만원).

구분	당기	전기
기타영업외수익		
유형자산매각이익	669	514
수입임대료	15,847	24,366
염가매수차익	628,614	-
기타	100,409	266,278
소계	745,539	291,158
기타영업외비용		
유형자산매각손실	1,835	1,128
기부금	37,705	47,602
복구공사비용	2,255	514
기타	32,875	101,450
소계	74,670	150,694
기타영업외손익	670,869	140,464

33. 법인세비용 :

(1) 당기 및 전기 중에 발생한 법인세비용의 구성내역은 다음과 같습니다(단위:백만원).

구분	당기	전기
법인세 부담액	634,392	324,127
당기 법인세비용	607,175	342,066
전기 이전의 당기법인세에 대하여 당기에 인식한 조정사항	27,217	(17,939)
이연법인세자산(부채)의 변동액	(201,012)	93,221
자본에 직접 반영된 법인세비용	5,095	19,721
해외사업장환산차이	(11,338)	-
확정급여부채 재측정요소	(4,093)	7,363
매도가능금융자산평가손익	20,754	5,177
만기보유금융자산평가손익	(1,186)	349
관계기업 기타포괄손익에 대한 지분	116	(816)
현금흐름위험회피손익	(1,423)	(486)
해외사업장순투자위험회피손익	2,265	8,134
기타	-	320
법인세비용	438,475	437,389

(2) 당기 및 전기의 법인세비용차감전당기순이익과 법인세비용의 관계(적용세율과 유효세율의 차이)는 다음과 같습니다(단위:백만원).

구분	당기		전기	
	세율(%)	금액	세율(%)	금액
법인세비용차감전당기순이익		2,628,655		2,164,695
법정 적용세율(*) 및 세부담액	24.18	635,673	24.18	523,394
비과세수익	(7.15)	(188,062)	(3.92)	(84,835)
비공제비용	0.64	16,711	0.75	16,186
공제감면세액	(0.04)	(1,079)	(0.02)	(427)
이연법인세를 인식하지 않은 일시적 차이	0.10	2,749	0.27	5,772
이연법인세의 인식 및 측정의 변경으로 인한 금액	(0.03)	(828)	(0.01)	(251)
전기 이전의 법인세에 대한 법인세 환급액	(0.48)	(12,612)	(0.92)	(19,894)
해외지점 법인세비용	0.13	3,447	0.18	3,827
세율변동효과	(0.03)	(739)	(0.03)	(671)
기타	(0.64)	(16,785)	(0.26)	(5,712)
법인세비용과 평균 유효세율	16.68	438,475	20.21	437,389

(*) 2억원 이하 11%, 2억원 초과 200억 이하 22% 및 200억 초과 24.2%임.

(3) 당기말 및 전기말 현재 당기법인세자산(미수법인세 환급액)과 당기법인세부채(미지급법인세)의 내역은 다음과 같습니다(단위:백만원).

구분	당기말
----	-----

	상계전 금액	상계	상계후 금액
미수법인세 환급액(*)	(226,560)	226,560	-
미지급법인세	668,372	(226,560)	441,812

구분	전기말		
	상계전 금액	상계	상계후 금액
미수법인세 환급액(*)	(309,168)	309,168	-
미지급법인세	340,088	(309,168)	30,920

(*) 상계대상이 아닌 세무상 불확실성 등으로 인한 당기법인세자산 65,738백만원(전기말 18,525백만원)이 포함되어 있지 않음

34. 배당금 :

지배기업의 주주에 대한 2016년 및 2015년에 지급된 배당금은 각각 378,625백만원 (주당 980원) 및 301,354백만원(주당 780원)입니다. 2016년 12월 31일로 종료하는 회계연도에 대한 주당 배당금 및 총 배당금은 각각 1,250원 및 497,969백만원이며, 2017년 3월 24일로 예정된 정기주주총회에 의안으로 상정될 예정입니다. 당기의 재무제표는 이러한 미지급배당금을 포함하고 있지 않습니다.

35. 기타포괄손익누계액 :

당기 및 전기 중 기타포괄손익누계액의 변동내역은 다음과 같습니다(단위:백만원).

구분	당기				
	기초	증감 (재분류조정 제외)	재분류조정	법인세효과	기말
순확정급여부채의 재측정요소	(133,876)	16,914	-	(4,093)	(121,055)
외환차이	32,990	31,486	-	(11,338)	53,138
매도가능금융자산평가손익	653,130	30,877	(103,141)	20,754	601,620
만기보유금융자산평가손익	2,731	(1,448)	6,350	(1,186)	6,447
관계기업 기타포괄손익에 대한 지분	(89,081)	(7,209)	-	116	(96,174)
현금흐름위험회피수단의 손익	(10,173)	16,238	(10,717)	(1,423)	(6,075)
해외사업장순투자위험회피수단의 손익	(25,477)	(9,360)	-	2,265	(32,572)
합계	430,244	77,498	(107,508)	5,095	405,329

구분	전기				
	기초	증감 (재분류조정 제외)	재분류조정	법인세효과	기말
순확정급여부채의 재측정요소	(110,814)	(30,425)	-	7,363	(133,876)
외환차이	(12,153)	45,143	-	-	32,990
매도가능금융자산평가손익	680,900	209,815	(242,762)	5,177	653,130
만기보유금융자산평가손익	3,823	(1,441)	-	349	2,731

관계기업 기타포괄손익에 대한 지분	(89,303)	1,038	-	(816)	(89,081)
현금흐름위험회피수단의 손익	(10,774)	23,205	(22,118)	(486)	(10,173)
해외사업장순투자위험회피수단의 손익	-	(33,611)	-	8,134	(25,477)
합계	461,679	213,724	(264,880)	19,721	430,244

36. 주당이익 :

(1) 기본주당이익

기본주당이익은 연결실체의 지배주주 보통주당기순이익을 가중평균유통보통주식수로 나누어 산정하였습니다.

1) 가중평균유통보통주식수(단위:주)

구분	당기	전기
기초보통주식수 ①	386,351,693	386,351,693
사업결합관련 보통주 발행 ②	6,421,389	-
자기주식 취득 ③	(9,153,437)	-
가중평균유통보통주식수 [④=①+②+③]	383,619,645	386,351,693

2) 기본주당이익(단위:원,주)

구분	당기	전기
지배주주 보통주당기순이익 ③	2,143,744,271,801	1,698,317,850,139
가중평균유통보통주식수 ④	383,619,645	386,351,693
기본주당이익 [⑤ = ③ / ④]	5,588	4,396

(2) 희석주당이익

희석주당이익은 모든 희석성 잠재적보통주가 보통주로 전환된다고 가정하여 조정한 가중평균유통보통주식수를 적용하여 산정하고 있습니다. 연결실체가 보유하고 있는 희석성 잠재적 보통주로는 Stock Grant가 있습니다.

Stock Grant로 인한 주식수는 Stock Grant에 부가된 권리행사의 금전적 가치에 기초하여 공정가치(회계기간의 평균시장가격)로 취득하였다면 얻게 될 주식수를 계산하고 동 주식수와 Stock Grant가 행사된 것으로 가정할 경우 발행될 주식수를 비교하여 산정하였습니다.

1) 희석주당이익 산정을 위한 당기순이익(단위:원)

구분	당기	전기
지배주주 보통주당기순이익	2,143,744,271,801	1,698,317,850,139
조정내역	-	-

회석주당이익 산정을 위한 당기순이익	2,143,744,271,801	1,698,317,850,139
---------------------	-------------------	-------------------

2) 회석주당이익 산정을 위한 가중평균유통보통주식수(단위:주)

구분	당기	전기
발행된 가중평균유통보통주식수	383,619,645	386,351,693
조정내역		
Stock Grant	2,013,044	1,741,558
회석주당이익 산정을 위한 가중평균유통보통주식수	385,632,689	388,093,251

3) 회석주당이익(단위:원,주)

구분	당기	전기
회석주당이익 산정을 위한 당기순이익	2,143,744,271,801	1,698,317,850,139
회석주당이익 산정을 위한 가중평균유통보통주식수	385,632,689	388,093,251
회석주당이익	5,559	4,376

37. 보험계약 :

(1) 보험부채

1) 당기말 및 전기말 현재 기타부채에 포함되어 있는 보험부채의 구성내역은 다음과 같습니다(단위:백만원).

구분		당기말	전기말
개인보험	생존보험	5,150,946	4,840,555
	사망보험	243,008	156,179
	생사혼합보험	1,872,706	1,906,777
단체보험		2,147	1,895
기타		22,037	19,293
합계		7,290,844	6,924,699

2) 당기 및 전기 중 보험부채의 변동내역은 다음과 같습니다(단위:백만원).

구분	당기					
	개인보험			단체보험	기타(*)	합계
	생존보험	사망보험	생사혼합보험			
기초	4,840,555	156,179	1,906,777	1,895	19,293	6,924,699
적립(환입)액	310,391	86,829	(34,071)	252	2,744	366,145
기말	5,150,946	243,008	1,872,706	2,147	22,037	7,290,844

구분	전기					
	개인보험			단체보험	기타(*)	합계
	생존보험	사망보험	생사혼합보험			
기초	4,334,823	112,858	1,800,468	1,417	15,632	6,265,198
적립(환입)액	505,732	43,321	106,309	478	3,661	659,501
기말	4,840,555	156,179	1,906,777	1,895	19,293	6,924,699

(*) 계약자이익배당준비금 및 배당보험손실보전준비금 등으로 구성됨.

(2) 보험자산

1) 당기말 및 전기말 현재 기타자산에 포함되어 있는 보험자산의 구성내역은 다음과 같습니다(단위:백만원).

구분	당기말	전기말
재보험자산	5,995	5,844
이연신계약비	122,151	106,645
합계	128,146	112,489

2) 당기 및 전기 중 재보험자산의 변동내역은 다음과 같습니다(단위:백만원).

구분	당기	전기
기초	5,844	4,482
증감	151	1,362
기말	5,995	5,844

3) 당기 및 전기 중 이연신계약비의 변동내역은 다음과 같습니다(단위:백만원).

구분	당기	전기
기초	106,645	123,011
증가액	116,433	58,732
상각액	(100,927)	(75,098)
기말	122,151	106,645

(3) 보험료수익 및 보험비용

1) 당기 및 전기 중 보험료수익의 구성내역은 다음과 같습니다(단위:백만원).

구분	당기					
	생존보험	사망보험	생사혼합보험	단체보험	기타	합계
보험료수익	716,015	152,418	285,891	7,356	28,742	1,190,422
출재보험료	(470)	(2,409)	(369)	(2,472)	(6,566)	(12,286)
순보험료수익	715,545	150,009	285,522	4,884	22,176	1,178,136

구분	전기					합계
	생존보험	사망보험	생사혼합보험	단체보험	기타	
보험료수익	870,915	82,390	367,181	5,898	36,621	1,363,005
출재보험료	(459)	(2,656)	(360)	(2,198)	(7,084)	(12,757)
순보험료수익	870,456	79,734	366,821	3,700	29,537	1,350,248

2) 당기 및 전기 중 보험종류별 출재보험거래내역은 다음과 같습니다(단위:백만원).

구분	당기			
	재보험료비용	재보험금수익		
	출재보험료	출재보험금	출재보험수수료	합계
개인	3,248	2,287	806	3,093
단체	2,472	2,705	-	2,705
기타	6,566	5,132	-	5,132
합계	12,286	10,124	806	10,930

구분	전기			
	재보험료비용	재보험금수익		
	출재보험료	출재보험금	출재보험수수료	합계
개인	3,475	1,913	793	2,706
단체	2,198	2,159	9	2,168
기타	7,084	5,494	-	5,494
합계	12,757	9,566	802	10,368

3) 당기 및 전기 중 보험비용의 구성내역은 다음과 같습니다(단위:백만원).

구분	당기					합계
	생존보험	사망보험	생사혼합보험	단체보험	기타	
보험금비용	8,852	2,770	137,417	4,999	4,751	158,789
배당금비용	893	16	1	-	-	910
환급금비용	458,000	19,302	212,231	674	-	690,207
준비금전입(환입)액	310,391	86,829	(34,071)	252	2,744	366,145
소계	778,136	108,917	315,578	5,925	7,495	1,216,051
출재보험금	(133)	(1,978)	(176)	(2,705)	(5,132)	(10,124)
순보험금비용	778,003	106,939	315,402	3,220	2,363	1,205,927

구분	전기					합계
	생존보험	사망보험	생사혼합보험	단체보험	기타	

보험금비용	10,395	2,298	78,723	4,426	4,740	100,582
배당금비용	581	25	1	-	-	607
환급금비용	415,202	11,629	207,052	285	-	634,168
준비금전입(환입)액	505,732	43,321	106,309	478	3,661	659,501
소계	931,910	57,273	392,085	5,189	8,401	1,394,858
출재보험금	(251)	(1,620)	(43)	(2,158)	(5,494)	(9,566)
순보험금비용	931,659	55,653	392,042	3,031	2,907	1,385,292

(4) 보험리스크

1) 보험위험의 개요

보험위험이란 보험회사의 고유 업무인 보험계약의 인수와 보험금 지급에 관련하여 발생하는 위험으로 보험계약시 예상했던 위험보다 실제 지급시 위험이 커져서 발생할 수 있는 손실 가능성 등을 말합니다. 보험위험은 보험가격위험과 준비금위험으로 나눌 수 있습니다.

보험가격위험은 보험계약자에게 받은 보험료와 실제 지급된 보험금간의 차이로 인하여 손실이 발생할 가능성을 말합니다.

준비금위험은 지급준비금과 미래의 실제 보험금지급액의 차이로 인하여 손실이 발생할 가능성을 말합니다. 즉, 지급보험금이 지급준비금보다 많을 경우에 손실이 발생하게 됩니다.

2) 보험위험의 집중 및 재보험정책

연결실체는 위험분산을 통한 보유능력 확대, 상품공동개발, 교육, 해외정보 동향 수집 등을 통한 시너지 창출확대 목적으로 재보험을 활용하고 있습니다.

연결실체는 연결실체의 경험치가 적은 상품으로 일정기간 경험률 확보가 필요한 계약의 사망위험 및 질병 등 사망 이외의 위험을 출재하고 있습니다.

재보험 출재는 다음과 같은 절차를 통해 이루어집니다.

- ① 신규상품 출시 의사결정 과정에서 대상상품의 출재여부를 결정하여, 재보험 관리부서가 입찰을 통해 재보험자를 선정한 후 관련 부서 협의 및 담당부서 임원의 최종승인으로 출재여부를 결정함.
- ② ①과 관련 재보험 관리부서는 관련부서 협의를 통해 재보험 대상, 출재한도 및 손해율 등을 분석함.

3) 보험가격위험에서 발생하는 위험의 성격과 정도

생명보험사의 보험위험은 주로 보험가격위험으로 측정합니다. 생명보험의 보장은 주로 정액 급부형태이기 때문에 지급준비금의 변동이 작고, 사고발생 후 보험금 지급까지의 기간이 길지 않아 준비금위험은 부채적정성평가를 통하여 관리하고 있습니다.

보험가격위험의 익스포저는 연결실체의 모든 보험계약을 대상으로 산출기준일 직전 1년간

의 위험보험료 및 지급보험금입니다.

당기말 및 전기말 현재 보험가격위험의 최대노출정도(익스포저)는 다음과 같습니다(단위:백만원).

구분	당기말		전기말	
	재보험 위험완화 이전	재보험 위험완화 이후	재보험 위험완화 이전	재보험 위험완화 이후
사망	13,662	9,272	11,769	7,510
장해	1,341	947	1,245	854
입원	1,022	777	817	546
수술·진단	2,341	1,856	1,699	1,174
실손의료비	468	299	310	123
기타	581	544	421	380
합계	19,415	13,695	16,261	10,587

당기말 및 전기말 기준으로 직전 3년 연간 위험보험료 대비 사고보험금 비율의 평균은 각각 69%, 69% 입니다(기준:위험완화이전).

4) 당기말 및 전기말 현재 주계약인 보험계약에 포함된 내재과생상품의 시장위험 노출정도는 다음과 같습니다(단위:백만원).

구분	당기말		전기말	
	계약자적립금(*)	보증준비금	계약자적립금(*)	보증준비금
변액연금보험	491,137	3,702	518,849	5,572
변액유니버설보험	105,218	4,855	104,816	2,247
변액적립보험	256,262	179	214,779	151
합계	852,617	8,736	838,444	7,970

(*) 실효적립금이 제외된 금액임.

5) 당기말 및 전기말 현재 잔존만기별 보험료적립금과 미경과보험료적립금의 내역은 다음과 같습니다(단위:백만원).

구분	당기말						
	3년 미만	3년 이상 5년 미만	5년 이상 10년 미만	10년 이상 15년 미만	15년 이상 20년 미만	20년 이상	합계
보험료적립금	730,903	597,166	1,207,513	558,322	348,269	3,719,525	7,161,698
미경과보험료적립금	803	-	1	1	-	64	869

구분	전기말						
	3년 미만	3년 이상 5년 미만	5년 이상 10년 미만	10년 이상 15년 미만	15년 이상 20년 미만	20년 이상	합계
보험료적립금	730,903	597,166	1,207,513	558,322	348,269	3,719,525	7,161,698
미경과보험료적립금	803	-	1	1	-	64	869

보험료적립금	493,888	737,423	1,248,613	498,641	359,802	3,485,061	6,823,428
미경과보험료적립금	638	-	1	1	1	16	657

38. 신탁계정 :

(1) 당기말 및 전기말 현재 종속기업인 (주)국민은행의 신탁계정 구성내역은 다음과 같습니다 (단위:백만원).

구분	당기말		전기말	
	자산총계	영업수익	자산총계	영업수익
연결대상	3,978,501	120,348	3,754,063	125,392
연결제외(비보전)	43,653,701	1,132,375	34,216,814	1,334,526
합계	47,632,202	1,252,723	37,970,877	1,459,918

(*) 신탁계정 재무정보는 자본시장과 금융투자업에 관한 법률에 근거한 기업회계기준서 제5004호 신탁업자의 신탁계정 및 금융투자업규정시행세칙에 따라 작성됨.

(2) 당기 및 전기 중 연결실체의 신탁과 관련된 주요 거래내역은 다음과 같습니다(단위:백만원).

구분		당기	전기
수익	신탁업무운용수익	219,215	270,664
	신탁계정대여금이자	1,083	3,126
	중도해지수수료	65	171
	소계	220,363	273,961
비용	신탁계정미지급금이자	37,750	48,293
채권	미수신탁보수	31,188	50,336
	신탁계정대여금	9,351	29,186
	소계	40,539	79,522
채무	신탁계정미지급금	4,430,508	2,791,404
	신탁계정미지급금미지급이자	6,767	6,354
	소계	4,437,275	2,797,758

39. 현금흐름표 :

(1) 당기말 및 전기말 현재 현금 및 현금성자산의 내역은 다음과 같습니다(단위:백만원).

구분	당기말	전기말
현금	2,158,268	2,074,357
타점권	400,422	396,955
한국은행 예치금	7,676,491	6,791,990
타금융기관예치금	7,649,682	7,052,764

소계	17,884,863	16,316,066
사용제한예치금	(9,301,946)	(7,124,241)
취득 당시 만기일이 3개월 초과 예치금	(1,168,081)	(1,733,906)
차감 계	(10,470,027)	(8,858,147)
합계	7,414,836	7,457,919

(2) 당기 및 전기 중 현금의 유입과 유출이 없는 거래의 주요내역은 다음과 같습니다(단위:백만원).

구분	당기	전기
대손상각에 의한 대출채권의 감소	1,399,315	1,418,960
투자금융자산평가로 인한 기타포괄손익누계액의 증감	(47,871)	(28,969)
관계기업투자주식 평가로 인한 기타포괄손익누계액의 감소	(7,093)	222
현대증권 연결편입으로 인한 관계기업투자주식의 변동	(1,459,604)	-
대한전선 출자전환으로 인한 투자금융자산의 증가	-	14,729

(3) 당기 및 전기 중 법인세의 납부(환급), 이자와 배당금의 수취 및 지급 내역은 다음과 같습니다(단위:백만원).

구분	활동	당기	전기
법인세납부(환급)	영업활동	231,786	218,215
이자수취	영업활동	10,208,678	10,976,847
이자지급	영업활동	3,707,653	4,569,076
배당금수취	영업활동	132,654	160,562
배당금지급	재무활동	378,625	301,354

40. 우발 및 약정사항 :

(1) 당기말 및 전기말 현재 지급보증의 내역은 다음과 같습니다(단위:백만원).

계정과목	종류	당기말	전기말
확정지급보증			
원화확정지급보증	KB구매론지급보증	329,051	422,316
	기타원화지급보증	858,951	609,034
	소계	1,188,002	1,031,350
외화확정지급보증	신용장인수	234,125	250,647
	수입화물선취보증	64,189	51,500
	입찰보증	64,242	62,402
	계약이행보증	703,076	1,006,304
	선수금환급보증	1,689,343	1,924,030
	기타외화지급보증	1,593,770	1,444,618

	소계	4,348,745	4,739,501
금융보증계약	사채발행지급보증	31,000	51,200
	융자담보지급보증	25,994	27,805
	현지차입보증	272,255	374,769
	국제금융관련외화보증	52,961	11,893
	기타금융지급보증	334	6,897
	소계	382,544	472,564
확정지급보증 계		5,919,291	6,243,415
미확정지급보증			
미확정지급보증	신용장관련지급보증	2,068,105	2,142,496
	선수금환급보증	217,272	1,019,116
미확정지급보증 계		2,285,377	3,161,612
합계		8,204,668	9,405,027

(2) 당기말 및 전기말 현재 지급보증 상대방에 따른 지급보증의 내역은 다음과 같습니다(단위:백만원).

구분	당기말			
	확정지급보증	미확정지급보증	합계	비율(%)
대기업	5,129,393	1,644,556	6,773,949	82.56
중소기업	623,424	479,514	1,102,938	13.44
공공 및 기타	166,474	161,307	327,781	4.00
합계	5,919,291	2,285,377	8,204,668	100.00

구분	전기말			
	확정지급보증	미확정지급보증	합계	비율(%)
대기업	5,238,851	2,489,134	7,727,985	82.17
중소기업	833,355	517,703	1,351,058	14.37
공공 및 기타	171,209	154,775	325,984	3.46
합계	6,243,415	3,161,612	9,405,027	100.00

(3) 당기말 및 전기말 현재 산업별 지급보증의 내역은 다음과 같습니다(단위:백만원).

구분	당기말			
	확정지급보증	미확정지급보증	합계	비율(%)
금융업	74,282	3,710	77,992	0.95
제조업	3,315,257	1,141,571	4,456,828	54.32
서비스업	765,051	63,847	828,898	10.10
도매 및 소매업	1,171,151	779,163	1,950,314	23.77

건설업	509,329	129,111	638,440	7.78
공공	82,646	92,445	175,091	2.13
기타	1,575	75,530	77,105	0.95
합계	5,919,291	2,285,377	8,204,668	100.00

구분	전기말			
	확정지급보증	미확정지급보증	합계	비율(%)
금융업	114,926	3,664	118,590	1.26
제조업	3,559,955	1,934,904	5,494,859	58.42
서비스업	584,333	68,494	652,827	6.94
도매 및 소매업	1,285,101	796,109	2,081,210	22.13
건설업	606,099	200,976	807,075	8.58
공공	73,160	106,288	179,448	1.91
기타	19,841	51,177	71,018	0.76
합계	6,243,415	3,161,612	9,405,027	100.00

(4) 당기말 및 전기말 현재 약정내역은 다음과 같습니다(단위:백만원).

구분	당기말	전기말
약정		
기업대출약정	35,723,627	39,133,379
가계대출약정	15,789,809	15,160,930
신용카드한도	43,937,899	41,439,061
기타유가증권매입계약	1,554,221	1,869,533
소계	97,005,556	97,602,903
금융보증계약		
크레딧라인	3,334,648	3,449,749
유가증권매입계약	1,029,100	98,700
소계	4,363,748	3,548,449
합계	101,369,304	101,151,352

(5) 기타사항

1) 연결실체가 당기말 현재 영업활동과 관련하여 원고로 계류중인 소송사건은 128건(채권회수 또는 관리활동과 관련된 단순한 소송은 제외)으로 소송가액은 487,992백만원이며, 피고로 계류중인 소송사건은 323건(채권회수 또는 관리활동과 관련된 단순한 소송은 제외)으로 소송가액은 447,076백만원입니다.

2) 당기말 및 전기말 현재 국민은행이 일반고객에게 창구 판매한 유가증권의 액면금액은 각

각 5,731백만원 및 11,254백만원입니다.

3) KB국민카드는 2013년 6월경 카드부정사용방지시스템을 고도화하는 과정에서 개발을 담당했던 개인신용정보회사 직원의 불법행위로 인하여 고객정보가 절취되는 사고(이하 "사고")가 발생하였으며, 이로 인하여 2014년 2월 16일자로 금융위원회로부터 3개월간 신규업무 일부정지 조치를 통보 받았습니다. 상기 사고와 관련하여 당기말 현재 연결실체가 피고로 접수된 소송사건은 125건으로 소송가액은 10,300백만원이며, 이와 관련하여 9,549백만원의 증담부채를 계상하였습니다. 또한, 당기말 현재 KB국민카드는 개인정보보호배상책임보험에 가입하고 있으며, 동 소송과 관련하여 법률상 지급의무를 부담하게 된다면 변제받을 보험금 3,500백만원을 미수금으로 계상하고 있습니다. 한편, 향후 연결실체에 대한 추가적인 소송이 제기될 수 있으나, 그 규모 및 결과는 현재로서는 합리적으로 예측할 수 없습니다.

41. 종속기업 현황 :

(1) 당기말 현재 종속기업 현황은 다음과 같습니다.

투자회사	피투자회사	지분율(%)	소재지	재무제표 기준일	업종
㈜KB금융지주	㈜국민은행	100.00	대한민국	12월 31일	은행 및 외국환업
㈜KB금융지주	KB증권㈜	100.00	대한민국	12월 31일	금융투자업
㈜KB금융지주	㈜KB국민카드	100.00	대한민국	12월 31일	신용카드 및 할부금융업
㈜KB금융지주	KB생명보험㈜	100.00	대한민국	12월 31일	생명보험업
㈜KB금융지주	KB자산운용㈜	100.00	대한민국	12월 31일	투자자문 및 집합투자업
㈜KB금융지주	KB캐피탈	52.02	대한민국	12월 31일	금융리스업
㈜KB금융지주	㈜KB저축은행	100.00	대한민국	12월 31일	상호저축은행업
㈜KB금융지주	KB부동산신탁㈜	100.00	대한민국	12월 31일	토지 개발신탁 및 관리업
㈜KB금융지주	KB인베스트먼트㈜	100.00	대한민국	12월 31일	투자 및 용자업
㈜KB금융지주	KB신용정보㈜	100.00	대한민국	12월 31일	신용조사 및 추심 대행업
㈜KB금융지주	㈜KB데이터시스템	100.00	대한민국	12월 31일	시스템, 소프트웨어 개발 및 공급업
㈜국민은행	Kookmin Bank Int'l Ltd.(London)	100.00	영국	12월 31일	은행 및 외국환업
㈜국민은행	Kookmin Bank Hong Kong Ltd.	100.00	홍콩	12월 31일	은행 및 외국환업
㈜국민은행	Kookmin Bank Cambodia PLC.	100.00	캄보디아	12월 31일	은행 및 외국환업
㈜국민은행	Kookmin Bank (China) Ltd.	100.00	중국	12월 31일	은행 및 외국환업
KB증권㈜	㈜현대저축은행	100.00	대한민국	12월 31일	상호저축은행업
KB증권㈜	현대자산운용㈜	100.00	대한민국	12월 31일	집합투자업
KB증권㈜	KBFG Securities America Inc.	100.00	미국	12월 31일	투자자문, 증권매매업
KB증권㈜	KB Securities Hong Kong Ltd.	100.00	홍콩	12월 31일	투자자문, 증권매매업
KB자산운용㈜	보영건설(*4)	-	대한민국	12월 31일	건설업
㈜국민은행	상호경원㈜ 외 20개(*2)	-	대한민국	12월 31일	자산유동화업 등
㈜KB국민카드	케이비국민카드제이치유동화전문유한회사 외 13개(*2)	0.50	대한민국	12월 31일	자산유동화업
KB증권㈜	동북아41호선박투자회사	99.99	대한민국	12월 31일	기타금융업
KB증권㈜	에이블오션㈜ 외 52개(*2)	-	대한민국	12월 31일	자산유동화업
㈜국민은행, KB인베스트먼트 ㈜	KB12-1 벤처조합	100.00	대한민국	12월 31일	투자업
㈜국민은행, KB인베스트먼트 ㈜	미래창조KB창업지원투자조합	62.50	대한민국	12월 31일	투자업
KB인베스트먼트㈜	09-5KB벤처조합(*5)	33.33	대한민국	12월 31일	투자업

KB인베스트먼트(주)	KoFC-KB Pioneer Champ 2010-8호 투자조합	50.00	대한민국	12월 31일	투자업
KB인베스트먼트(주)	2011 KIF-KB IT전문투자조합(*5)	43.33	대한민국	12월 31일	투자업
KB인베스트먼트(주)	KoFC-KB 청년창업1호 투자펀드(*5)	33.33	대한민국	12월 31일	투자펀드
㈜국민은행, KB인베스트먼트(주)	KB지식재산투자조합(*5)	34.00	대한민국	12월 31일	투자업
㈜국민은행, KB생명보험(주), KB인베스트먼트(주)	KB 우수 기술기업 투자조합	86.00	대한민국	12월 31일	투자업
㈜국민은행	KB해오름사모증권투자신탁제26호(채권) 외 6개	100.00	대한민국	12월 31일	사모펀드
㈜국민은행	KB해오름사모증권투자신탁제45호(채권) (*3)	33.00	대한민국	12월 31일	사모펀드
KB생명보험(주)	KB해오름사모증권투자신탁제1호(채권) 외 3개	100.00	대한민국	12월 31일	사모펀드
㈜국민은행	한반도BTL 사모특별자산투자신탁 제1호(*3)	39.74	대한민국	12월 31일	투자펀드
㈜국민은행	KB늘푸른전문투자형사모투자신탁제98호(채권)(*3)	41.18	대한민국	12월 31일	투자펀드
㈜국민은행,KB생명보험(주)	희망나눔BTL 사모특별자산투자신탁(*3)	40.00	대한민국	12월 31일	투자펀드
㈜국민은행,KB생명보험(주)	KB메자닌사모증권투자신탁 제2호(주식혼합)(*3)	40.74	대한민국	12월 31일	투자펀드
㈜국민은행, KB생명보험(주)	KB 선순위 인수금융 사모펀드(*3)	28.70	대한민국	12월 31일	투자펀드
㈜국민은행,KB생명보험(주),KB증권(주),KB부동산신탁(주)	KB와이즈스타사모부동산(자)투자신탁 제1호	100.00	대한민국	12월 31일	투자신탁
KB증권(주)	KB Vintage16 전문투자형 사모 투자신탁 제1호(*3)	38.46	대한민국	12월 31일	투자펀드
KB증권(주)	주은파워증기7호 외 6개	100.00	대한민국	12월 31일	투자펀드
KB증권(주)	현대 유퍼스트 사모 부동산 투자신탁 1호	60.00	대한민국	12월 31일	투자펀드
KB증권(주)	현대 스마트인덱스알파 증권자투자신탁 1호	97.72	대한민국	12월 31일	투자펀드
KB증권(주)	현대 트러스트 증권자투자신탁 1호	99.88	대한민국	12월 31일	투자펀드
KB증권(주)	현대튼튼대한민국증권투자신탁1호[주식]	99.58	대한민국	12월 31일	투자펀드
KB증권(주)	현대 키자니아 어린이 증권자투자신탁 1호	74.16	대한민국	12월 31일	투자펀드
KB증권(주)	현대 밸류플러스 증권자투자신탁 1호	99.47	대한민국	12월 31일	투자펀드
KB증권(주)	현대강소기업증권투자신탁1호	81.33	대한민국	12월 31일	투자펀드
KB증권(주)	JB뉴저지사모부동산투자신탁1호	98.15	대한민국	12월 31일	투자펀드
KB증권(주)	현대 다이내믹스증권자투자신탁 1호	99.97	대한민국	12월 31일	투자펀드
KB증권(주)	현대차이나인덱스플러스증권신탁1호	70.13	대한민국	12월 31일	투자펀드
KB증권(주), KB자산운용	KB Star Fund_KB Value Focus Korea Equity(일임형)	91.08	룩셈부르크	12월 31일	투자펀드
KB증권(주)	Aquila Global Real Assets Fund No.1 LP	99.96	케이먼 제도	12월 31일	투자펀드
KB증권(주)	현대콘티키전문사모투자신탁1호	50.00	대한민국	12월 31일	투자펀드
KB증권(주)	현대유퍼스트사모부동산투자신탁15호(*3)	35.00	대한민국	12월 31일	투자펀드
KB증권(주) 등	Able Quant Asia Pacific Feeder Fund(T.E.) Limited	100.00	케이먼 제도	12월 31일	투자펀드
㈜KB국민카드	흥국생명 특정금전신탁	100.00	대한민국	12월 31일	신탁재산운용
KB자산운용(주)	웰리안 6호 펀드	100.00	대한민국	12월 31일	투자펀드
KB자산운용(주)	웰리안 7호 펀드	99.54	대한민국	12월 31일	투자펀드
KB인베스트먼트(주), KB생명보험(주)	KB-솔리더스 글로벌 헬스케어 펀드(*5)	36.66	대한민국	12월 31일	투자펀드
KB와이즈스타사모부동산(자)투자신탁 제1호	KB스타리테일 사모부동산(모) 투자신탁 제1호(*6)	48.98	대한민국	12월 31일	투자펀드
KB와이즈스타사모부동산(자)투자신탁 제1호	KB스타오피스 사모부동산(모) 투자신탁 제2호(*6)	44.44	대한민국	12월 31일	투자펀드
Able Quant Asia Pacific Feeder Fund(T.E.) Limited	Able Quant Asia Pacific Master Fund Limited	100.00	케이먼 제도	12월 31일	투자펀드
KBFG Securities America Inc. 등	Global Investment Opportunity Limited	100.00	말레이시아	12월 31일	금융 및 부동산투자업

현대 스마트인덱스알파 증권자투자신탁 1호	현대 스마트인덱스알파 증권모투자신탁	99.46	대한민국	12월 31일	투자펀드
현대 트러스트 증권자투자신탁 1호	현대 트러스트 증권모투자신탁	92.97	대한민국	12월 31일	투자펀드
현대 다이내믹스증권자투자신탁 1호	현대 다이내믹스 증권모투자신탁	98.95	대한민국	12월 31일	투자펀드
현대 밸류플러스 증권자투자신탁 1호 등	현대 밸류플러스 증권모투자신탁	100.00	대한민국	12월 31일	투자펀드
현대 퀀트롱슛증권자투자신탁 1호	현대 퀀트롱슛 증권모투자신탁	100.00	대한민국	12월 31일	투자펀드
Aquila Global Real Assets Fund No.1 LP	AGRAF Real Estate No.1, Senningerberg	100.00	룩셈부르크	12월 31일	자산유동화업
AGRAF Real Estate No.1, Senningerberg	AGRAF Real Estate Holding No.1, Senningerberg	100.00	룩셈부르크	12월 31일	자산유동화업
AGRAF Real Estate Holding No.1, Senningerberg	Vierte CasaLog GmbH & Co. KG 외 2개	94.90	독일	12월 31일	부동산투자업
KB Securities Hong Kong Ltd.	KB Asset Management Singapore PTE. LTD. 외 1개	100.00	싱가폴	12월 31일	집합투자업 등
JB뉴저지사모부동산투자신탁 1호	ABLE NJ DSM INVESTMENT REIT	99.18	미국	12월 31일	부동산투자업
ABLE NJ DSM INVESTMENT REIT	ABLE NJ DSM, LLC	100.00	미국	12월 31일	부동산투자업
흥국글로벌하이클래스사모부동산23호	HYUNDAI ABLE INVESTMENT REIT	99.90	미국	12월 31일	부동산투자업
HYUNDAI ABLE INVESTMENT REIT	HYUNDAI ABLE PATRIOTS PARK, LLC	100.00	미국	12월 31일	부동산투자업
오션에이블㈜	현대오션스타선박사모2호	100.00	대한민국	12월 31일	투자펀드
동북아41호선박투자회사	WISDOM SHAPLEY 41 SHIPPNG S.A. 외 1개	100.00	파나마	12월 31일	운송장비임대업
(주)국민은행	개인연금신탁 외 10개(*1)	-	대한민국	12월 31일	신탁업

(*1) 연결실체는 신탁의 운용성과를 결정하는 힘을 보유하고 있고 원본보전약정이나 원리금보전약정을 통해 발생한 손실을 부담하는 변동이익에 유의적으로 노출되어 있으므로 지배력을 보유함.

(*2) 연결실체가 의결권을 과반이상 보유하고 있지 못하나, 채무불이행 시 관련활동에 대한 힘을 보유하고, 신용공여 또는 매입약정 제공자이거나 후순위채를 인수함으로써 변동이익에 유의적으로 노출되며, 자신의 힘으로 그러한 이익에 영향을 미치는 능력이 있으므로 지배력을 보유함.

(*3) 연결실체가 의결권을 과반이상 보유하고 있지 못하나, 펀드운용을 함으로서 관련활동에 대한 힘을 보유하며, 유의적인 지분을 보유하여, 피투자회사의 성과에 대한 변동이익에 유의적으로 노출되어 있고 성과를 결정하는 힘을 통해 변동이익에 영향을 미치므로 지배력을 보유함.

(*4) KB웰리안사모부동산7호가 연결범위에 포함됨에 따라, 보영건설도 연결범위에 포함됨.

(*5) 연결실체가 의결권을 과반이상 보유하고 있지 못하나, 업무집행사원으로서 관련활동에 대한 힘을 보유하며, 피투자회사의 성과에 대한 변동이익에 유의적으로 노출되어 있고 성과를 결정하는 힘을 통해 변동이익에 영향을 미치므로 지배력을 보유함.

(*6) KB와이즈스타사모부동산(자)투자신탁 제1호가 연결범위에 포함됨에 따라 KB스타리테일 사모부동산(모)투자신탁 제1호, KB스타오피스 사모부동산(모)투자신탁 제2호도 연결범위에 포함됨.

(2) 주요 종속기업의 당기말 및 전기말 현재 요약재무상태표와 당기 및 전기의 요약포괄손익계산서는 다음과 같습니다(단위:백만원).

종속기업명	당기말			당기		
	자산	부채	자본	영업수익 (매출)	지배기업주주지분 순이익	지배기업주주지분 총포괄이익

㈜국민은행(*1)	307,066,370	283,741,368	23,325,002	17,866,478	964,256	958,312
KB증권㈜(*1,2,3)	32,382,795	28,198,439	4,184,356	2,444,185	(93,428)	(65,689)
㈜KB국민카드(*1)	15,772,036	11,807,038	3,964,998	3,017,568	317,103	331,023
KB생명보험㈜(*1)	8,887,413	8,337,849	549,564	1,480,979	12,714	(33,269)
KB자산운용㈜(*1)	170,781	16,605	154,176	127,435	58,756	57,503
KB캐피탈㈜(*2)	7,428,372	6,640,305	788,067	473,253	96,785	96,740
㈜KB저축은행	1,078,130	895,921	182,209	65,938	10,319	9,897
KB부동산신탁㈜	216,687	33,713	182,974	65,230	29,270	29,636
KB인베스트먼트㈜(*1)	315,878	168,491	147,387	49,425	6,170	2,388
KB신용정보㈜	27,973	7,647	20,326	37,271	43	126
㈜KB데이터시스템	27,037	12,655	14,382	76,394	613	722

종속기업명	전기말			전기		
	자산	부채	자본	영업수익 (매출)	지배기업주주지분 순이익	지배기업주주지분 총포괄이익
㈜국민은행(*1)	290,277,907	267,530,696	22,747,211	16,367,176	1,107,238	1,037,234
㈜KB국민카드(*1)	16,141,810	12,307,827	3,833,983	2,994,808	355,020	353,528
KB투자증권㈜(*1,2)	6,118,251	5,495,285	622,966	921,883	47,118	46,225
KB생명보험㈜(*1)	8,516,783	7,933,950	582,833	1,626,245	10,563	(892)
KB자산운용㈜(*1)	228,011	81,338	146,673	115,748	24,581	24,734
KB캐피탈㈜(*2)	5,563,402	5,003,278	560,124	359,986	60,419	60,778
㈜KB저축은행	856,516	684,204	172,312	67,629	20,644	19,518
KB부동산신탁㈜	223,820	20,482	203,338	55,719	20,289	19,380
KB인베스트먼트㈜(*1)	276,798	130,999	145,799	40,557	8,387	11,015
KB신용정보㈜	28,533	8,332	20,201	40,807	(578)	(649)
㈜KB데이터시스템	28,388	14,728	13,660	57,434	(140)	(863)

(*1) 연결기준으로 산출된 재무정보임.

(*2) 인수시 발생한 공정가치 조정을 포함한 금액임.

(*3) (구)현대증권 연결편입시점(10월) 이후 손익 반영 기준임.

(3) 연결구조화기업에 대한 지분과 관련된 위험의 성격

연결구조화기업에게 재무지원을 제공하는 계약상 약정의 조건

- 1) 연결실체는 종속기업인 그로쓰인베스트먼트제일차주식회사 등이 발행한 사채에 대하여 1,595,200백만원의 지급보증의무를 제공하고 있습니다.
- 2) 연결실체는 KB와이즈스타사모부동산(자)투자신탁 제1호 등 9개 종속기업과 출자약정을 제공하고 있습니다. 동 출자 약정 중 현재 미집행된 금액은 458,490백만원입니다. 이 출자약정은 자산운용사의 요청 또는 출자 당사자들의 동의로, 기존 출자자의 출자금액의 증액을 요청할 수 있도록 되어 있습니다.
- 3) 연결실체는 신탁상품 중에서 일부 상품에 원리금보전 약정과 원금보전 약정을 제공하고 있습니다. 이 원리금보전 약정 및 원금보전 약정은 신탁상품의 운용 결과 상품 가입자의 약정된 원리금 또는 원금이 부족한 경우 그 부족분을 연결실체가 보전해줄 것을 요구하고 있습니다.

니다.

(4) 종속기업의 변동

1) 당기 중 신규로 연결재무제표에 포함된 연결대상 종속기업은 다음과 같습니다.

종속기업명	지배력 획득 사유
KB 우수 기술기업 투자조합, KB Star Fund_KB Value Focus Korea Equity(일임형), 흥국생명 특정금전신탁, (주)현대저축은행 외 47개(*)	과반이상의 지분 보유
케이엘제일차유한회사 외 16개, (주)에이블오션 외 57개(*)	채무불이행 시 관련 활동에 대해 힘을 보유하고 신용공여 또는 매입약정 제공자이거나 후순위채 인수로 유의적인 변동이익에 노출
KB-솔리더스 글로벌 헬스케어 펀드, KB Vintage 16 전문투자형 사모투자신탁 제1호, KB늘푸른전문투자형사모투자신탁제98호(채권), 현대유퍼스트15호, KB해오름사모증권투자신탁제45호(채권)	펀드 운용을 함으로써 힘을 보유하고 유의적인 지분 보유로 변동이익에 노출

(*) (구)현대증권 연결편입에 따른 신규 종속기업임.

2) 당기 중 연결재무제표에서 제외된 종속기업은 다음과 같습니다.

종속기업명	지배력 상실 사유
에슬리인베스트먼트제일차주식회사, 골든에그인베스트먼트 주식회사	채무면제로 변동이익에 대한 권리 상실
와이즈모바일제일차 유통화전문유한회사 외 4개, KB메자닌사모증권투자신탁, 에이치더힐제오차(주) 외 6개	청산
마이다스 절대수익 사모증권 투신2호(채권) 외 1개	환매
KB Star Fund_KB Value Focus Korea Equity(일임형)	과반이하로 지분을 하락

(5) 당기의 중요한 비지배지분을 보유한 연결실체의 종속기업과 관련된 요약 정보는 다음과 같습니다. 내부거래는 제거되지 않은 정보입니다(단위: 백만원).

구분	당기	전기
비지배지분율(%)	47.98%	47.98%
요약재무상태표		
종속기업의 자산	7,428,372	5,563,402
종속기업의 부채	6,640,305	5,003,278
종속기업의 자본	788,067	560,124
비지배지분	263,359	222,101
요약포괄손익계산서		
종속기업의 영업이익	127,550	78,779
종속기업의 당기순손익	96,785	60,419
비지배지분에 배분된 당기순손익	46,436	28,988
종속기업의 현금흐름		
영업활동으로 인한 현금흐름	(1,783,799)	(1,140,145)
투자활동으로 인한 현금흐름	(7,023)	(9,646)

재무활동으로 인한 현금흐름	1,671,199	1,351,623
현금 및 현금성자산의 순증감	(119,623)	201,832

42. 비연결구조화기업 :

(1) 연결실체가 지분을 보유하고 있는 비연결구조화기업의 성격, 목적, 활동 및 자금 조달 방법은 다음과 같습니다.

성격	목적	활동	자금 조달 방법
자산유동화	(1) 보유중인 유동화자산의 양도를 통한 조기 현금화 (2) SPC에 신용공여 및 ABCP 매입약정 등의 제공을 통한 수수료 획득	(1) 자산유동화계획의 이행 (2) 유동화자산의 양수 및 회수 (3) ABS 및 ABCP의 발행 및 상환 등	(1) 유동화자산을 기초로 한 ABS 및 ABCP의 발행
프로젝트 파이낸싱	(1) 사회간접자본(SOC) 및 부동산에 대한 PF 자금 대출 (2) 선박/항공기 SPC에 대한 자금 대출	(1) 사회간접자본 및 부동산 건설 (2) 선박건조/항공기 제조 및 구입 등	(1) Credit Line을 통한 대출약정, 신용공여 및 출자약정 체결
신탁	(1) 개발신탁/담보신탁/관리신탁/처분신탁/분양관리신탁 등 신탁금융상품의 운용	(1) 신탁부동산의 개발/관리/처분 (2) 신탁보수의 지급 및 신탁이익의 배분	(1) 신탁부동산 분양 및 신탁사 자금조달 (2) 신탁부동산의 공매 및 신탁사 자금조달
투자펀드	(1) 수익증권에 대한 투자 (2) PEF 및 조합에 대한 투자	(1) 펀드자산의 관리 및 운용 (2) 펀드보수의 지급 및 운용수익의 배분	(1) 수익증권상품의 판매 (2) 업무집행사원 및 유한책임사원의 출자

(2) 당기말 및 전기말 현재 비연결구조화기업의 규모 및 비연결구조화기업에 대한 연결실체의 지분과 이와 관련된 위험의 성격은 다음과 같습니다(단위:백만원).

구분	당기말					
	자산유동화	프로젝트 파이낸싱	신탁	투자펀드	기타	합계
비연결구조화기업의 총자산	95,829,740	22,529,407	588,267	33,606,036	4,723,822	157,277,272
재무제표상 장부금액						
자산						
당기손익인식금융자산	677,658	75,477	-	25,253	-	778,388
파생금융자산	110	-	-	-	-	110
대출채권	610,623	2,860,776	54,500	26,897	173,989	3,726,785
투자금융자산	6,406,641	8,595	305	3,621,376	19,612	10,056,529
관계기업투자	-	728	-	227,203	-	227,931
기타자산	6,945	3,002	9,350	859	57	20,213
합계	7,701,977	2,948,578	64,155	3,901,588	193,658	14,809,956
부채						
예수부채	528,041	703,049	-	40,382	6,895	1,278,367
기타부채	658	-	-	-	-	658

합계	528,699	703,049	-	40,382	6,895	1,279,025
최대 노출 금액(*)						
보유자산	7,701,977	2,948,578	64,155	3,901,588	193,658	14,809,956
매입 및 출자약정	726,375	-	-	1,607,542	-	2,333,917
미실행신용공여	2,701,254	-	-	-	33,500	2,734,754
지급보증 및 대출약정	290,100	1,475,760	-	-	-	1,765,860
합계	11,419,706	4,424,338	64,155	5,509,130	227,158	21,644,487
최대 노출의 결정 방법	신용공여 금액 및 매입약정 금액	대출약정/출자약정/매입약정 금액 및 지급보증 금액	실적배당신탁 : 당그룹의 신탁 Exposure 금액	출자/대출금액 및 출자약정 금액	대출약정 금액	

구분	전기말					
	자산유동화	프로젝트 파이낸싱	신탁	투자펀드	기타	합계
비연결구조화기업의 총자산	54,151,312	23,291,892	2,371,180	28,084,612	6,268,674	114,167,670
재무제표상 장부금액						
자산						
당기손익인식금융자산	225,559	-	-	-	-	225,559
파생금융자산	373	-	-	-	-	373
대출채권	262,172	3,140,760	-	58,805	388,560	3,850,297
투자금융자산	9,428,582	85,495	2,026	1,325,221	18,303	10,859,627
관계기업투자	-	-	-	386,909	-	386,909
기타자산	119	11	29,186	1,654	71	31,041
합계	9,916,805	3,226,266	31,212	1,772,589	406,934	15,353,806
부채						
예수부채	258,554	728,059	-	9,406	19,743	1,015,762
기타부채	330	-	-	-	-	330
합계	258,884	728,059	-	9,406	19,743	1,016,092
최대 노출 금액(*)						
보유자산	9,916,805	3,226,266	31,213	1,772,589	406,934	15,353,807
매입 및 출자약정	516,558	14,177	-	1,584,181	-	2,114,916
미실행신용공여	3,449,749	-	-	-	-	3,449,749
지급보증 및 대출약정	16,132	1,234,149	-	-	78,801	1,329,082
합계	13,899,244	4,474,592	31,213	3,356,770	485,735	22,247,554
최대 노출의 결정 방법	신용공여 금액 및 매입약정 금액	대출약정/출자약정/매입약정 금액 및 지급보증 금액	실적배당신탁 : 당그룹의 신탁 Exposure 금액	출자/대출금액 및 출자약정 금액	대출약정 금액	

(*) 최대 노출 금액에는 연결실체가 계상한 자산금액이 포함되어 있으며, 자산금액은 연결실체가 인식한 손실금액(대손충당금전입액 및 손상차손 등) 차감후 잔액임.

43. 금융/운용리스 :

(1) 금융리스

1) 금융리스 이용자

당기말 및 전기말 현재 미래에 지급해야 할 최소리스료는 다음과 같습니다(단위:백만원).

구분	당기말	전기말
금융리스자산 순장부금액	40,750	52,204
최소리스료	5,523	7,191
1년이내	2,424	3,069
1년초과 5년이내	3,099	4,122
최소리스료 현재가치	5,299	6,846
1년이내	2,392	3,022
1년초과 5년이내	2,907	3,824

2) 금융리스 제공자

① 당기말 및 전기말 현재 금융리스의 리스총투자와 최소리스료의 현재가치는 다음과 같습니다(단위:백만원).

구분	당기말		전기말	
	리스총투자	최소리스료의 현재가치	리스총투자	최소리스료의 현재가치
1년이내	562,552	478,312	461,842	388,995
1년초과 5년이내	1,096,614	1,004,512	840,534	764,368
합계	1,659,166	1,482,824	1,302,376	1,153,363

② 당기말 및 전기말 현재 금융리스의 미실현이자수익은 다음과 같습니다(단위:백만원).

구분	당기말	전기말
리스총투자	1,659,166	1,302,376
리스순투자	1,482,824	1,153,363
최소리스료의 현재가치	1,482,824	1,153,363
미실현이자수익	176,342	149,013

(2) 운용리스

1) 운용리스 이용자

① 당기말 및 전기말 현재 해지불능리스계약에 따라 미래에 지급해야 할 최소리스료는 다음과 같습니다(단위:백만원).

구분	당기말	전기말
최소리스료	357,169	270,960
1년이내	148,449	126,428

1년초과 5년이하	174,232	109,853
5년초과	34,488	34,679
최소전대리스료	(1,109)	(374)

② 당기 및 전기 중 당기손익에 반영된 리스료는 다음과 같습니다(단위:백만원).

구분	당기	전기
당기손익에 반영된 리스료	196,418	194,006
최소리스료	197,444	194,173
전대리스료	(1,026)	(167)

2) 운용리스 제공자

당기말 및 전기말 현재 해지불능리스계약에 따라 미래에 수령 할 것으로 예상되는 최소리스료는 다음과 같습니다(단위:백만원).

구분	당기말	전기말
최소리스료	242,331	119,618
1년이하	91,966	41,544
1년초과 5년이하	150,365	77,336
5년초과	-	738

44. 특수관계자 :

(1) 당기 및 전기 중 특수관계자에 대한 손익 내역은 다음과 같습니다(단위:백만원).

구분	회사명	계정과목명	당기	전기
관계기업	㈜KB손해보험	이자수익	63	50
		이자비용	1,057	164
		수수료수익	20,321	5,329
		수수료비용	508	-
		당기손익인식금융상품수익	4,822	2,761
		당기손익인식금융상품비용	3,701	164
		기타영업수익	12,972	759
		기타영업비용	6,406	1,233
		일반관리비	14,244	3,691
		신용손실충당금환입액	119	-
		신용손실충당금전입액	-	14
		기타영업외수익	110	10
		기타영업외비용	74	(3,496)
		발해인프라투융자회사	수수료수익	8,440
	코리아크레딧뷰로㈜	이자비용	92	73
		수수료수익	1,648	1,822
수수료비용		1,948	1,900	

	일반관리비	1,968	2,199
연합자산관리(주)(*)	이자비용	1	8
	수수료수익	5	14
코에프씨케이비아씨프런티어챔프2010의5사모투자전문회사	수수료수익	457	548
유나이티드피에프제일차기업재무안정사모투자전문회사(*)	이자비용	1	49
KBGwS사모증권투자신탁	수수료수익	896	894
아이엠엠인베스트먼트5호 사모투자합자회사	기타영업외비용	1	-
인천대교(주)	이자수익	14,534	12,843
	이자비용	369	436
	신용손실충당금환입액	-	2
	신용손실충당금전입액	31	4
(주)제양인더스트리	신용손실충당금환입액	37	-
(주)힘스(*)	이자수익	51	-
코에프씨포스코한화케이비동반성장제이호사모투자전문회사	수수료수익	212	675
	이자비용	10	-
아주좋은기술금융펀드	이자비용	4	-
KB스타오피스사모부동산모투자신탁1호	이자수익	371	370
	이자비용	87	92
	수수료수익	436	435
란드바이오사이언스	이자비용	14	-
주식회사 이노렌딩랩	기타영업외비용	20	-
케이비아씨 제삼호 사모투자전문회사	이자비용	12	23
	수수료수익	260	300
(주)이클리어인터네셔널	이자수익	-	18
(주)쏘닉스(*)	이자수익	-	1
에스와이 오토 캐피탈(주)	이자수익	718	-
	이자비용	19	24
	수수료수익	-	-
	기타영업수익	1,606	1,588
	기타영업비용	153	-
	신용손실충당금전입액	61	1
케이비제3호기업인수목적 주식회사(*)	기타영업외수익	250	-
	이자수익	-	62
	이자비용	-	5
	당기손익인식금융상품수익	-	4,077
케이비제4호기업인수목적 주식회사(*)	신용손실충당금환입액	-	14
	이자수익	-	78
	이자비용	-	25
	당기손익인식금융상품수익	-	172
케이비제5호기업인수목적 주식회사(*)	신용손실충당금환입액	-	14
	이자수익	68	68
	이자비용	19	44
	당기손익인식금융상품수익	216	-
	당기손익인식금융상품비용	-	119
	신용손실충당금환입액	29	-

		신용손실충당금전입액	-	16
		기타영업외수익	2	-
	케이비제6호기업인수목적 주식회사(*)	이자수익	55	53
		이자비용	14	66
		당기손익인식금융상품비용	65	471
		기타영업외비용	4	-
	케이비제7호기업인수목적 주식회사(*)	이자수익	37	34
		이자비용	18	38
		수수료수익	-	150
		당기손익인식금융상품수익	861	998
		기타영업외수익	40	-
	케이비제8호기업인수목적 주식회사	이자수익	74	41
		이자비용	35	21
		수수료수익	-	350
		당기손익인식금융상품수익	-	1,951
		당기손익인식금융상품비용	41	-
		신용손실충당금환입액	50	-
		신용손실충당금전입액	-	50
	케이비제9호기업인수목적 주식회사	이자수익	73	12
		이자비용	40	7
		수수료수익	473	-
		당기손익인식금융상품비용	392	6
		당기손익인식금융상품수익	1,665	-
		신용손실충당금환입액	49	-
		신용손실충당금전입액	-	50
	케이비제10호기업인수목적 주식회사	이자수익	17	-
		이자비용	8	-
		수수료수익	175	-
		당기손익인식금융상품수익	1,497	-
		기타영업외수익	5	-
	케이비제11호기업인수목적 주식회사	이자수익	3	-
		당기손익인식금융상품수익	16	-
	키스톤현대증권제1호사모투자전문회사	수수료수익	22	-
	㈜엠제이티앤아이	이자수익	2	-
	두성금속(주)	이자수익	1	-
기타	퇴직연금	이자비용	749	955
		수수료수익	717	611

(*)당기말 현재 연결실체의 특수관계자 아님.

(2) 당기말 및 전기말 현재 특수관계자와의 중요 채권·채무 및 채권잔액에 대하여설정된 대손충당금의 내역은 다음과 같습니다(단위:백만원).

구분	회사명	계정과목명	당기말	전기말
관계기업	㈜KB손해보험	파생금융자산	3,941	2,059
		대출채권 및 수취채권(총액)	6,791	5,013
		대손충당금	9	31

	기타자산	23,341	12,672
	파생금융부채	13,545	219
	예수부채	9,883	8,415
	차입부채	20,000	20,000
	총당부채	8	105
	기타부채	6,384	4,301
발해인프라투융자회사	기타자산	2,123	2,039
코리아크레딧뷰로(주)	대출채권 및 수취채권(총액)	14	19
	예수부채	26,827	19,435
	기타부채	255	368
연합자산관리(주)(*)	대출채권 및 수취채권(총액)	-	5
	예수부채	-	815
JSC Bank CenterCredit	현금 및 예치금	8	1,225
코에프씨케이비아이씨프런티어챔프2010의5사모투자전문회사	기타자산	-	137
KBGwS사모투자신탁	기타자산	673	641
인천대교(주)	대출채권 및 수취채권(총액)	209,105	231,674
	대손충당금	331	301
	기타자산	821	970
	예수부채	38,556	35,916
	총당부채	3	2
기타부채	166	153	
코에프씨포스코한화케이비동반성장제이호사모투자전문회사	기타자산	98	346
쥬테라	예수부채	-	1
쥬디팍스	예수부채	-	3
쥬제양인더스트리	대출채권 및 수취채권(총액)	303	-
	대손충당금	6	-
	기타자산	7	-
아주좋은기술금융펀드	예수부채	1,201	-
	기타부채	1	-
쥬이제이드	예수부채	2	12
쥬정동종합철강	예수부채	3	-
쥬두성금속	예수부채	-	1
KB스타오피스사모부동산모투자신탁1호	대출채권 및 수취채권(총액)	10,000	10,000
	기타자산	136	137
	예수부채	6,682	7,446
	기타부채	50	56
국민연금-케이비아이씨 제일호 사모투자전문회사(*)	대손충당금	-	133
	기타자산	-	142
란드바이오사이언스	예수부채	2,356	-
	대출채권 및 수취채권(총액)	1	-
	기타부채	12	-
주식회사 이노렌딩랩	예수부채	1,902	-
이즈미디어	총당부채	4	-
케이비아아씨 제삼호 사모투자전문회사	기타자산	64	76
	예수부채	700	850

		기타부채	1	9
	(주)쏘닉스(*)	예수부채	-	319
	에스와이 오토 캐피탈(주)	대출채권 및 수취채권(총액)	30,049	34
		대손충당금	32	-
		기타자산	108	214
		예수부채	3,997	1,845
		충당부채	29	-
		기타부채	70	567
	케이비제5호기업인수목적 주식회사(*)	파생금융자산	-	2,024
		대출채권 및 수취채권(총액)	-	1,869
		예수부채	-	2,323
		기타부채	-	39
	케이비제6호기업인수목적 주식회사(*)	파생금융자산	-	1,366
		대출채권 및 수취채권(총액)	-	1,492
		예수부채	-	4,195
		기타부채	-	68
	케이비제7호기업인수목적 주식회사(*)	파생금융자산	-	1,192
		대출채권 및 수취채권(총액)	-	1,091
		예수부채	-	2,336
		기타부채	-	37
	케이비제8호기업인수목적 주식회사	파생금융자산	2,235	2,334
		대출채권 및 수취채권(총액)	2,490	2,147
		대손충당금	-	50
		예수부채	2,342	2,373
		기타부채	3	21
	케이비제9호기업인수목적 주식회사	파생금융자산	2,441	384
		대출채권 및 수취채권(총액)	2,584	2,207
		대손충당금	-	50
		예수부채	2,399	2,973
		기타부채	6	7
	케이비제10호기업인수목적 주식회사	파생금융자산	1,698	-
		대출채권 및 수취채권(총액)	1,495	-
		예수부채	1,754	-
		기타부채	8	-
	케이비제11호기업인수목적 주식회사	파생금융자산	135	-
		대출채권 및 수취채권(총액)	790	-
주요경영진		대출채권 및 수취채권(총액)	1,982	2,305
		기타자산	2	3
		예수부채	8,217	4,189
		보험계약부채	413	485
		기타부채	139	30
기타	퇴직연금	기타자산	304	264
		예수부채	1,464	51,920
		기타부채	16,497	37,969

(*)당기말 현재 연결실체의 특수관계자가 아니므로 잔액을 표시하지 않음.

연결실체는 기업회계기준서 제1024호에 따라 관계기업, 주요 경영진 및 그 가족, 연결실체 및 특수관계자에 해당하는 기업의 퇴직급여제도를 특수관계자의 범위로 정의하고 있으며, 연결실체와 특수관계자 사이의 손익금액 및 채권·채무잔액 등을 공시하고 있습니다. 관계기업의 내역은 '주석12'를 참조바랍니다.

주요 경영진은 지배기업의 임원 및 국민은행의 상무이상 임원을 대상으로 하고 있으며, 그들의 가까운 가족과 그들이 지배 또는 공동지배하고 있는 회사를 포함하고 있습니다.

(3) 당기 및 전기 중 특수관계자와의 주요 자금대여거래 내역은 다음과 같습니다(단위:백만원).

구분		당기(*1)				
		기초	대여	회수	기타	기말
관계기업	(주)KB손해보험	5,013	1,778	-	-	6,791
	코리아크레딧뷰로(주)	19	-	(5)	-	14
	연합자산관리(주)(*2)	5	-	(5)	-	-
	인천대교(주)	231,674	4,000	(26,569)	-	209,105
	(주)제양인더스트리	-	-	-	303	303
	(주)힘스(*2)	-	3,500	(3,500)	-	-
	KB스타오피스사모부동산모투자신탁 1호	10,000	-	-	-	10,000
	란드바이오사이언스	-	1	-	-	1
	에스와이 오토 캐피탈(주)	34	30,015	-	-	30,049
	케이비제5호기업인수목적 주식회사 (*2)	2,180	-	-	(2,180)	-
	케이비제6호기업인수목적 주식회사 (*2)	1,710	-	-	(1,710)	-
	케이비제7호기업인수목적 주식회사 (*2)	1,250	-	-	(1,250)	-
	케이비제8호기업인수목적 주식회사	2,490	-	-	-	2,490
	케이비제9호기업인수목적 주식회사	2,584	-	-	-	2,584
	케이비제10호기업인수목적 주식회사	-	1,495	-	-	1,495
케이비제11호기업인수목적 주식회사	-	790	-	-	790	

구분		전기(*1)				
		기초	대여	회수	기타	기말
관계기업	(주)KB손해보험	-	5,013	-	-	5,013
	코리아크레딧뷰로(주)	19	-	-	-	19
	연합자산관리(주)(*2)	2	3	-	-	5
	인천대교(주)	247,885	8,006	(24,217)	-	231,674
	KB스타오피스사모부동산모투자신탁 1호	10,000	-	-	-	10,000
	에스와이 오토 캐피탈(주)	-	34	-	-	34

케이비제3호기업인수목적 주식회사 (*2)	1,780	-	-	(1,780)	-
케이비제4호기업인수목적 주식회사 (*2)	2,280	-	-	(2,280)	-
케이비제5호기업인수목적 주식회사 (*2)	2,180	-	-	-	2,180
케이비제6호기업인수목적 주식회사 (*2)	1,710	-	-	-	1,710
케이비제7호기업인수목적 주식회사 (*2)	-	1,250	-	-	1,250
케이비제8호기업인수목적 주식회사	-	2,490	-	-	2,490
케이비제9호기업인수목적 주식회사	-	2,584	-	-	2,584

(*1) 특수관계자 간 영업상의 이유로 발생하는 결제대금 등의 거래는 제외하였음.

(*2) 당기말 현재 연결실체의 특수관계자 아님.

(4) 당기말 및 전기말 현재 연결실체가 특수관계자에게 제공한 미사용약정은 다음과 같습니다(단위:백만원).

구분	회사명	계정과목명	당기말	전기말
관계기업	㈜KB손해보험	원화대출약정	-	20,000
		파생상품약정	251,833	-
		신용카드미사용한도	20,859	21,601
	발해인프라투자회사	유가증권매입계약	13,371	18,098
	코리아크레딧뷰로(주)	신용카드미사용한도	116	51
	연합자산관리(주)(*)	유가증권매입계약	-	89,950
		신용카드미사용한도	-	15
	JSC Bank CenterCredit	외화대출약정	-	117,200
	코에프씨케이비아씨프런티어챔프2010의5사 모투자전문회사	유가증권매입계약	2,150	2,150
	유나이티드피에프제일차기업재무안정사모투자 전문회사	유가증권매입계약	-	49,383
	아주좋은기술금융펀드	유가증권매입계약	18,000	-
	인천대교(주)	원화대출약정	50,000	38,963
		신용카드미사용한도	89	79
	코에프씨포스코한화케이비동반성장제이호사모 투자전문회사	유가증권매입계약	12,550	16,300
	에스와이 오토 캐피탈(주)	원화대출약정	10,000	-
		신용카드미사용한도	101	116
	이즈미디어	원화대출약정	1,260	-
	케이비제5호기업인수목적 주식회사(*)	신용카드미사용한도	-	2
	케이비제6호기업인수목적 주식회사(*)	신용카드미사용한도	-	8
	케이비제7호기업인수목적 주식회사(*)	신용카드미사용한도	-	5
케이비제8호기업인수목적 주식회사	신용카드미사용한도	-	10	
케이비제9호기업인수목적 주식회사	신용카드미사용한도	1	1	
케이비제10호기업인수목적 주식회사	신용카드미사용한도	4	-	
란드바이오사이언스	신용카드미사용한도	24	-	

주요경영진	원화대출약정	898	223
-------	--------	-----	-----

(*) 당기말 현재 연결실체의 특수관계자가 아니므로 잔액을 표시하지 않음.

(5) 당기 및 전기 중 연결실체의 주요 경영진에 대한 분류 및 보상금액은 다음과 같습니다(단위:백만원).

구분	당기				
	단기종업원급여	퇴직급여	해고급여	주식기준보상	합계
등기이사(상임)	1,165	63	-	863	2,091
등기이사(비상임)	796	-	-	-	796
미등기이사	6,637	208	-	8,776	15,621
합계	8,598	271	-	9,639	18,508

구분	전기				
	단기종업원급여	퇴직급여	해고급여	주식기준보상	합계
등기이사(상임)	1,612	60	-	925	2,597
등기이사(비상임)	848	-	-	-	848
미등기이사	6,173	94	163	4,320	10,750
합계	8,633	154	163	5,245	14,195

(6) 당기말 및 전기말 현재 특수관계자에게 제공하고 있는 담보의 내역은 다음과 같습니다(단위:백만원).

구분	회사명	담보제공자산	당기말		전기말	
			장부금액	담보설정액	장부금액	담보설정액
관계기업	㈜KB손해보험	건물/토지	217,369	26,000	216,284	26,000
		유가증권	50,000	50,000	-	-

(7) 당기말 및 전기말 현재 특수관계자로부터 제공받고 있는 담보는 다음과 같습니다(단위:백만원).

구분	회사명	담보제공자산	담보설정액	
			당기말	전기말
관계기업	㈜KB손해보험	유가증권	50,000	-
	인천대교(주)	Standby 대출약정관련자금관리계좌	65,000	65,000
	KB스타오피스사모부동산모투자신탁 1호	부동산	13,000	13,000
주요경영진		정기예금 등	251	249
		부동산	2,759	2,662

보고기간 종료일 현재 연결실체의 특수관계자인 인천대교(주)는 자금관리계좌, 완성물토목공

사보험, 주식 및 관리운영권을, 816,400백만원을 담보설정액으로 하여 연결실체가 포함된 프로젝트 금융단(연결실체 외 4곳)에 선순위 담보로 제공하고 있으며, 201,100백만원을 담보설정액으로 하여 연결실체가 포함된 후순위 대출단(연결실체 외 2곳)에 후순위 담보로 제공하고 있습니다.

45. 사업결합 :

(1) 현대증권(주) 지분 취득

연결실체는 현대증권(주)의 총 발행주식 중 연결실체가 주식교환(2016년 10월 19일)일 현재 보유하고 있는 주식을 제외한 잔여 주식을 (주)KB금융지주의 신규 발행 주식과 포괄적으로 교환하여 현대증권(주)의 지분 100%을 확보하였습니다. 이에 따라 현대증권(주)는 연결실체의 완전자회사가 되었습니다. 또한, 2016년 11월 1일 이사회 결의에 따라 2016년 12월 30일자로 현대증권(주)을 존속회사로 하고 KB투자증권(주)를 소멸회사로 하여 합병을 하였으며, 연결실체의 동일지배하의 종속기업간 합병거래에 해당합니다.

상기 사업결합과 관련하여 지불한 이전대가와 취득일 현재 인수한 자산, 부채의 금액은 다음과 같습니다(단위:백만원).

구분	금액
이전대가	
주식교환시점의 기존보유주식 공정가치	1,456,263
지분상품(보통주 31,759,844주)	1,305,330
이전한 대가의 합계	2,761,593
취득한 자산	
현금및예치금	1,825,496
당기손익인식금융자산	14,084,518
파생상품자산	591,019
매도가능금융자산	3,116,372
만기보유금융자산	17,314
관계기업투자	6,487
대출채권	4,717,679
유형자산(투자부동산 포함)	673,627
무형자산	144,459
기타자산	1,188,254
인수한 부채	
당기손익인식금융부채	8,515,540
예수부채	3,258,894
파생상품부채	674,123
차입부채	9,031,139
기타부채	1,495,322
식별가능 순자산의 공정가치	3,390,207

비지배지분	-
염가매수차익	628,614

사업결합의 결과 염가매수차익이 발생하였으며, 연결실체는 이를 연결포괄손익계산서상 기타영업외수익으로 인식하였습니다.

취득한 대출채권의 세부내역은 다음과 같습니다(단위:백만원).

구분	금액
대출채권의 공정가치	4,717,679
대출채권의 계약상 총액	4,798,537
회수될 것으로 기대되지 않는 계약상 현금흐름	(136,370)

사업결합의 결과로 인식한 무형자산의 세부내역은 다음과 같습니다(단위:백만원).

구분	금액
증권중개무형자산(*1)	64,501
증권금융예치금무형자산(*1)	12,665
기타(*2)	67,293
합계	144,459

(*1) 증권중개무형자산 및 증권금융예치금무형자산의 공정가치를 평가하기 위해 수익접근법 중 다기간초과이익법을 사용하였습니다. 다기간초과이익법은 평가대상 무형자산이 창출하는 초과이익을 적절한 할인율로 할인하여 현재가치를 고려하는 방법입니다. 각 연도의 초과이익은 평가대상 무형자산이 창출하는 이익에서 해당 이익을 창출하는 데 기여한 유형자산이나 다른 무형자산(기여자산)에 대한 비용을 차감하여 산정합니다.

(*2) 현대증권이 기존 보유하고 있던 회원권 및 기타무형자산 등입니다.

당기 중 사업결합 전에 보유하던 현대증권(주)의 지분 29.62%를 공정가치로 측정하여 5,817백만원을 연결손익계산서상 관계기업투자손실로 인식했습니다.

연결손익계산서에 반영된 취득일 이후 현대증권(주)의 영업손실 및 당기순손실은 각각 78,849백만원 및 61,773백만원입니다.

만일 현대증권(주)가 당기 기초시점부터 연결됐다면, 연결포괄손익계산서에 계상됐을 연결회사의 영업이익과 당기순이익은 각각 15,821백만원 및 10,360백만원입니다.

(2) 현대증권(주)와 KB투자증권(주)의 합병

현대증권(주)는 2016년 12월 30일자로 KB투자증권(주)과 합병하였으며, 사명을 KB증권(주)로 변경하였습니다. 이에 따라 합병기일 기준 소멸회사인 KB투자증권(주)의 주주명부에 기재되어 있는 주주에게 1주당 존속회사인 현대증권(주)의 보통주식(액면금액 5,000원) 1.3368131주를 교부하였습니다.

46. 재무제표의 승인 :

연결실체의 재무제표는 2017년 2월 9일자로 이사회에서 발행이 승인되었습니다.

(3) 최근 2사업연도의 배당에 관한 사항
 상기 (1) 재무제표 중 3) 이익잉여금처분계산서(안) 참조

□ 정관의 변경

가. 집중투표 배제를 위한 정관의 변경 또는 그 배제된 정관의 변경

변경전 내용	변경후 내용	변경의 목적
-	-	해당사항 없음

나. 그 외의 정관변경에 관한 건

변경전 내용	변경후 내용	변경의 목적
<p>제 37 조(사외이사의 자격요건) ① 다음 각 호의 어느 하나에 해당하는 자는 이 회사의 사외이사가 될 수 없으며 사외이사가 된 후에 이에 해당하게 된 때에는 그 직을 상실한다 .</p> <p>1. <u>금융지주회사법 제40조 제4항</u> 각 호의 어느 하나에 해당하는 자</p> <p>② 이 회사는 다음 각 호의 사항을 고려하여 전문성과 식견을 갖춘 사외이사를 선임 하여야 한다. 다만, <u>상법 제542조의8 제5항 후단</u>에 따라 사외이사 후보로 추천되어 사외이사로 선임되는 자는 그러하지 아니하다.</p>	<p>제 37 조(사외이사의 자격요건) ① 다음 각 호의 어느 하나에 해당하는 자는 이 회사의 사외이사가 될 수 없으며 사외이사가 된 후에 이에 해당하게 된 때에는 그 직을 상실한다 .</p> <p>1. <u>금융회사의 지배구조에 관한 법률 제6조 제1항</u> 각 호의 어느 하나에 해당하는 자</p> <p>② 이 회사는 다음 각 호의 사항을 고려하여 전문성과 식견을 갖춘 사외이사를 선임 하여야 한다. 다만, <u>상법 제542조의8 제5항 후단 또는 금융회사의 지배구조에 관한 법률 제17조 제4항</u>에 따라 사외이사 후보로 추천되어 사외이사로 선임되는 자는 그러하지 아니하다.</p>	<p>근거법령 변경</p> <p>근거법령 추가</p>

<p>제 47 조(완전자회사등에 대한 이 사회의 권한과 책임) ③ 이사회는 자회사 및 손자회사 전체를 통할하기 위하여 <u>금융지주회사법</u> 등 관련법령이 정하는바에 따라 내부통제 기준을 마련하고 그 준수여부를 점검하기 위해 준법감시인을 선임할 수 있다.</p>	<p>제 47 조(완전자회사등에 대한 이 사회의 권한과 책임) ③ 이사회는 자회사 및 손자회사 전체를 통할하기 위하여 <u>금융회사의 지배구조에 관한 법률</u> 등 관련법령이 정하는 바에 따라 내부통제 기준을 마련하고 그 준수여부를 점검하기 위해 준법감시인을 선임할 수 있다.</p>	근거법령 변경
<p>제 51 조(감사위원회의 구성) ① 이 회사는 <u>금융지주회사법</u> 등 관계법령에서 정한 감사위원회를 둔다. ② 감사위원회는 <u>금융지주회사법</u> 제41조의2에 따라 사외이사 전원으로 구성된 감사위원후보추천위원회의 추천을 받은 자로서 3인 이상의 이사로 구성하여야 한다. ③ 감사위원회 위원의 3분의 2 이상은 사외이사이어야 하고, 사외이사 아닌 위원은 <u>금융지주회사법</u> 제 41조 제3항의 요건을 갖추어야 한다.</p>	<p>제 51 조(감사위원회의 구성) ① 이 회사는 <u>금융회사의 지배구조에 관한 법률</u> 등 관계법령에서 정한 감사위원회를 둔다. ② 감사위원회는 사외이사 전원으로 구성된 감사위원후보추천위원회의 추천을 받은 자로서 <u>금융회사의 지배구조에 관한 법률에 따라</u> 3인 이상의 이사로 구성하여야 한다. ③ 감사위원회 위원의 3분의2 이상은 사외이사이어야 하고, 사외이사 아닌 위원은 <u>금융회사의 지배구조에 관한 법률에서 정한 자격요건</u>을 갖추어야 한다.</p>	근거법령 변경 근거법령 변경

□ **이사의 선임**

가. 후보자의 성명 · 생년월일 · 추천인 · 최대주주와의 관계 · 사외이사후보자 여부

후보자성명	생년월일	사외이사 후보자여부	최대주주와의 관계	추천인
이 흥	1958.04.07	-	-	이사회
최영휘	1945.10.28	사외이사후보	-	사외이사후보추천위원회
유석렬	1950.04.21	사외이사후보	-	사외이사후보추천위원회
이병남	1954.09.24	사외이사후보	-	사외이사후보추천위원회
박재하	1957.11.25	사외이사후보	-	사외이사후보추천위원회
김유니스경희	1959.03.29	사외이사후보	-	사외이사후보추천위원회
Stuart B Solomon	1949.07.17	사외이사후보	-	사외이사후보추천위원회
총 (7) 명				

나. 후보자의 주된직업·약력·해당법인과의 최근3년간 거래내역

후보자성명	주된직업	약력	해당법인과의 최근3년간 거래내역
이 흥 (재선임) 임기 1년	국민은행 경영지원그룹 부행장	- 국민은행 중동기업영업지원본부장 - 국민은행 남부지역본부장 - 국민은행 HR 본부장 - 국민은행 중소기업영업본부장 - 국민은행 기업금융본부 부행장 - 국민은행 경영기획그룹 부행장	해당사항 없음
최영취 (재선임) 임기 1년	-	- 한국은행 은행감독원 행원 - 재무부 이재국 행정사무관 - 신한은행 부행장 - 신한금융지주 사장	해당사항 없음
유석렬 (재선임) 임기 1년	삼성전자 고문	- 삼성캐피탈 대표이사 - 삼성증권 대표이사 - 삼성생명 대표이사 - 삼성카드 대표이사 - 삼성토탈 대표이사 - 여신금융협회장 - 서울대학교 공과대학 객원교수	해당사항 없음
이병남 (재선임) 임기 1년	-	- 대우실업 프로젝트 분석가 - 미국 캘리포니아주립대학교 조교수 - 미국 조지아주립대학교 조교수 - LG인화원 이사, 상무, 전무 - LG구조조정본부 인사지원팀 팀장, 부사장 -(주)LG경영개발원 인화원 원장, 사 장	해당사항 없음
박재하 (재선임) 임기 1년	한국금융연구원 선임연구위원	- 전북은행 사외이사 - 대우증권 사외이사 - 신한은행 사외이사 - 재경부장관 자문관 - 금융학회 부회장 - 한국금융연구원 부원장 - 아시아개발은행 연구소 부소장	해당사항 없음
김유니스경희 (재선임) 임기 1년	이화여자대학교 법학전문대학원 교수	- 국가인권위원회 정책자문위원 - 세계한인법률가회 부회장 - 씨티그룹 글로벌마켓증권 전무, 준법감시인, 수석변호사 및 등재이사 - 한국 씨티은행 부행장 및 법무실장 - 일본 씨티은행 수석준법감시인 - 하나금융지주 부사장 및 준법감시인	해당사항 없음

Stuart B Solomon (신규선임) 임기 2년	-	- 메트라이프생명보험 Executive Managing Director - 메트라이프생명보험 Executive Vice President and Representative Director - 메트라이프생명보험 대표이사 - 메트라이프생명보험 회장	해당사항 없음
-------------------------------------	---	--	---------

※ 기타 참고사항

당사 「지배구조 내부규범」 제3조에 따라 사외이사 후보추천 내역을 당사 및 전국은행연합회의 홈페이지에 공시하였으니 참고하시기 바랍니다.

□ 감사위원회 위원이 되는 사외이사 선임

가. 후보자의 성명 · 생년월일 · 추천인 · 최대주주와의 관계 · 사외이사후보자 여부

후보자성명	생년월일	사외이사 후보자여부	최대주주와의 관계	추천인
한중수	1960.10.16	사외이사후보	-	사외이사후보추천위원회 및 감사위원후보추천위원회
총 (1) 명				

나. 후보자의 주된직업 · 약력 · 해당법인과의 최근3년간 거래내역

후보자성명	주된직업	약력	해당법인과의 최근3년간 거래내역
한중수 (재선임) 임기 1년	- 이화여자대학교 경영학과 교수 - 국제회계기준 해석위원회 위원	- 한국회계기준원 기준위원 - 한국회계학회 부회장 - 금융위원회 회계제도심의위원회 위 원	해당사항 없음

※ 기타 참고사항

상기 사외이사 선임은 금융회사의 지배구조에 관한 법률 제19조 제5항에 의거하여 다른 이사와 분리하여 선임하는 안전입니다. 당사 「지배구조 내부규범」 제3조에 따라 사외이사 후보추천 내역을 당사 및 전국은행연합회의 홈페이지에 공시하였으니 참고하시기 바랍니다.

□ 감사위원회 위원의 선임

가. 후보자의 성명 · 생년월일 · 추천인 · 최대주주와의 관계 · 사외이사후보자 여부

후보자성명	생년월일	사외이사 후보자여부	최대주주와의 관계	추천인
-------	------	---------------	--------------	-----

유석렬	1950.04.21	사외이사후보	-	감사위원 후보추천위원회
박재하	1957.11.25	사외이사후보	-	감사위원 후보추천위원회
김유니스경희	1959.03.29	사외이사후보	-	감사위원 후보추천위원회
총 (3) 명				

나. 후보자의 주된직업·약력·해당법인과의 최근3년간 거래내역

후보자성명	주된직업	약력	해당법인과의 최근3년간 거래내역
유석렬 (신규선임) 임기 1년	삼성전자 고문	- 삼성캐피탈 대표이사 - 삼성증권 대표이사 - 삼성생명 대표이사 - 삼성카드 대표이사 - 삼성토탈 대표이사 - 여신금융협회장 - 서울대학교 공과대학 객원교수	해당사항 없음
박재하 (신규선임) 임기 1년	한국금융연구원 선임연구위원	- 전북은행 사외이사 - 대우증권 사외이사 - 신한은행 사외이사 - 재정부장관 자문관 - 금융학회 부회장 - 한국금융연구원 부원장 - 아시아개발은행 연구소 부소장	해당사항 없음
김유니스경희 (재선임) 임기 1년	이화여자대학교 법학전문대학원 교수	- 국가인권위원회 정책자문위원 - 세계한인법률가회 부회장 - 씨티그룹 글로벌마켓증권 전무, 준법감시인, 수석변호사 및 등재이사 - 한국 씨티은행 부행장 및 법무실장 - 일본 씨티은행 수석준법감시인 - 하나금융지주 부사장 및 준법감시인	해당사항 없음

□ 이사의 보수한도 승인

가. 이사의 수·보수총액 내지 최고 한도액

구 분	전 기	당 기
이사의 수(사외이사수)	8(6)	9(7)

보수총액 내지 최고한도액	제9기(2016회계연도) 이사 전원에 대한 연간보수한도는 금 25억원으로 하며, 지급 기준은 이사회에 위임한다. 이와 별도로 이사의 임기에 걸쳐 부여하는 장기인센티브는 2015년 정기주주총회에서 결의한 바와 같다.(*)	제10기(2017회계연도) 이사 전원에 대한 연간보수한도는 금 25억원으로 하며, 지급 기준은 이사회에 위임한다. 이와 별도로 2017년도 장기인센티브로서 자사주 또는 그 가액을 보수로서 부여하는 경우 총 35,000주(**)내에서 부여하되, 부여 및 지급의 기준과 방법은 이사회에 위임한다.
---------------	--	---

* 장기인센티브로서 자사주 또는 그 가액을 보수로서 부여하는 경우, 2014년 11월 21일부터 2017년 11월 20일까지의 기간동안 총 100,000주를 한도로 부여 하되, 부여 및 지급의 기준과 방법은 이사회에 위임한다.

** 2015년 정기주주총회에서 결의한 장기 인센티브 한도(`14.11.21~`17.11.20, 총 100,000주)중 2017년 1월 1일 부터 2017년 11월 20일까지 해당하는 장기인센티브를 포함하는 한도임.